

SPIS ZAWARTOŚCI:

ST 00.00.00 „WYMAGANIA OGÓLNE”	6
ST 01.01.00 ROBOTY ROZBIÓRKOWE	19
ST 01.02.00 „ROBOTY MUROWE ŚCIAN”	21
ST 01.03.00 „WYKONANIE ŚCIAN DZIAŁOWYCH, SUFITÓW I OBUDÓW G-K”	34
ST 01.04.00 „TYNKOWANIE”	50
ST 01.05.00 „ROBOTY W ZAKRESIE UKŁADANIA PODŁÓG”	64
ST 01.06.00 „MALOWANIE ŚCIAN I SUFITÓW”	81
ST 01.07.00 „MONTAŻ OKŁADZIN ŚCIAN WEWNĘTRZNYCH”	89
ST-01.08.00 „STOLARKA I ŚLUSARKA”	94
ST 01.09.00 „WYKONANIE POKRYĆ DACHOWYCH”	97

PODSTAWA PRZEDMIAROWANIA I ROZLICZEŃ ROBÓT:

KNR 2-01
KNR 2-02
KNR 0-21
KNR 0-14
KNR 0-18
KNR 0-22
KNR 0-40
KNR 0-41
NNRNKB 202
KNR 7-28
KNNR- W 3
KNR AT-09
KNR AT-27
KNR AT-31
KNR AT-33
KNR-W 2-02
KNNR 2
KNR 9-10
KNR 2-22
KNR 2-19
KNR 2-17
KNR 9-14
KNR 9-10
KNR 9-20
KNR 2-15
KNR K-04
KNR BC-02
KNR 2-05
KNR 7-24
KNNR 7
KSNR 2
KNR 4-01
KNR-W 4-01
ZKNR C-02
KNR 13-13
KNR 2-23
KNR 2-31
KNR 2-13
KSNR 2
KNR 2-28
Kalkulacje własne
Analiza indywidualna
i inne które zostaną wykorzystane za zgodą stron

OPIS INWESTYCJI

1. Wstęp

Nazwa inwestycji: OPRACOWANIE DOKUMENTACJI PROJEKTOWEJ ORAZ NADZÓR AUTORSKI W RAMACH ZADANIA POLEGAJĄCEGO NA REMONCIE BUDYNKU PROKURATURY OKRĘGOWEJ W KIELCACH UL. SANDOMIERSKA 106

Adres działki: nr ewid. 600/18 i 600/20, obręb 0017 Kielce

Inwestor : Prokuratura Okręgowa w Kielcach

Adres: 25 – 352 Kielce,
ul. Mickiewicza 7

Projektant : CANEA Inżynieria i Komputery – Artur Polakowski

Adres: 25-035 Kielce,
Al. Legionów 3/4

2. Parametry inwestycji

Budynek – część A

Powierzchnia całkowita	3 477 m ²
Powierzchnia zabudowy	706,1 m ²
Kubatura	8 692 m ³
Liczba kondygnacji	5 + PW
Szerokość elewacji frontowej	53,54 m
Dach płaski	3°

3. Przedmiot i lokalizacja inwestycji

Budynek główny, oznaczony jako część A, o zwartej bryle, opisany na planie prostokąta, dach płaski. Główne wejście do budynku od ulicy Sandomierskiej od strony wschodniej, drugie wejście do budynku, czynne tylko w godzinach pracy, znajduje się od ulicy Sandomierskiej od strony zachodniej, dwa kolejne wejścia znajdują się od strony dziedzińca na tyłach budynku. Budynek główny posiada pięć kondygnacji naziemnych i jedną podziemną. Ciągi komunikacyjne stanowią korytarze oraz dwie klatki schodowe usytuowane po bokach budynku oraz dźwig osobowy zlokalizowany w centralnej części budynku od strony południowej.

W południowej części działki zlokalizowany jest budynek garażu oznaczony jako część B. Budynek kształtem zbliżony do prostokąta.

Budynek główny - część A

Funkcja podstawowa obiektu – użyteczność publiczna – Prokuratura Okręgowa w Kielcach; pomieszczenia techniczne i magazynowe ściśle związane z funkcją główną.

Budynek główny jest w całości podpiwniczony. W budynku znajdują się dwie klatki schodowe obsługujące wszystkie kondygnacje budynku.

Budynek garażowy-część B

Budynek garażowy jest budynkiem jednokondygnacyjnym o zwartej bryle, opisany na planie prostokąta, niepodpiwniczony, dach płaski. W budynku zlokalizowane są miejsca garażowe oraz pomieszczenie magazynowe. Obiekt przekryty stropodachem płaskim, pokryty papą termozgrzewalną – projektuje się wymianę papy na nową.

4. Ogólny zakres prac

Demontaże:

- Demontaż stolarki okiennej i drzwiowej,
- Demontaż krat okiennych,
- Demontaż barier ochronnych,
- Demontaże i lokalne wyburzenia zgodnie z oznaczeniami części rysunkowej,
- Wyburzenie ścian działowych wskazanych przez inwestora,
- Skuwanie płytek w łazienkach
- Skuwanie płytek na posadzkach,
- Skuwanie płytek na posadzkach na zewnątrz budynku (spoczniki, schody, pochylnia),
- Demontaż urządzeń sanitarnych w łazienkach,
- Demontaż wszystkich instalacji
- Demontaż pokrycia dachowego w garażu,
- Demontaż wszelkich obróbek blacharskich, oraz orynnowania,

Wykonanie robót:

- Przebudowa szybu i wymiana dźwigu osobowego
- Naprawa i malowanie ścian,
- Wykonanie ścian działowych murowanych lub GK,
- Wykonanie zabudów z płyt GK,
- Wykonanie gładzi szpachlowej lub tynków,
- Wymiana posadzek na kondygnacjach oraz w piwnicy,
- Kompleksowa wymiana stolarki okiennej i drzwiowej wewnętrznej oraz zewnętrznej,
- Montaż instalacji fotowoltaicznej,
- Montaż instalacji klimatyzacyjnej,
- Wymiana kotła gazowego,
- Wymiana sieci centralnego ogrzewania wraz z grzejnikami,
- Wymiana sieci elektrycznej
- Wymiana lamp oświetleniowych zewnętrznych i wewnętrznych,
- Montaż systemu sygnalizacji pożaru,
- Czyszczenie elewacji zewnętrznej
- Malowanie elewacji,
- Montaż urządzeń rtg do prześwietlania bagażu,
- Montaż sufitów podwieszanych
- Montaż barierek ochronnych na klatkach schodowych,
- Malowanie barierek ochronnych na schodach zewnętrznych oraz przy pochylni,
- Montaż klap oddymiających na dachu
- Malowanie oraz montaż krat okiennych

4. Rozwiązania konstrukcyjne i materiałowe

ELEMENTY WYKOŃCZENIA:

WYKOŃCZENIE WEWNĘTRZNE

Strefa komunikacji

Wykończenie ścian/kolorystyka

Wszystkie ściany należy wykończyć gładzią gipsową, pomalować kilkakrotnie farbą zmywalną, półmatową w kolorze białym-ecru – RAL 9001.

W celu zabezpieczenia ścian zaprojektowano panel ochronny PCV – kolor- imitacja drewna – dopasowany do kolorystyki drzwi.

Zabezpieczenie narożników wypukłych za pomocą wzmocnionych narożników PCV.

Posadzki

Projektuje się wymianę posadzek:

Płytki gresowe – korytarz, piwnica, klatki schodowe wg części rysunkowej

Posadzka w kolorze ciemnego brązu (zbliżony do RAL 8025), wykonana z płytek 60x60cm imitujących brązowy beton, rektyfikowanych, matowych. Płytki zajmują całą powierzchnię podłogi w pomieszczeniach sanitarnych użytku publicznego, t.j. toalety, przedsionki, kabiny etc.

Fuga - kolorystyka- jest identyczna jak posadzka, 1,5-2mm.

Uwaga:

antypoślizgowość: min R9;

Sufity

Sufit zlokalizowany w korytarzach oraz pomieszczeniach higieniczno-sanitarnych – wg części rysunkowej.

Zaprojektowano sufity podwieszane modułowe.

Strefa biurowa

Wykończenie ścian, kolorystyka

Wszystkie ściany należy wykończyć gładzią gipsową, pomalować kilkakrotnie farbą zmywalną, półmatową w kolorze białym-ecru – RAL 9001.

Posadzki

Posadzki PVC

Wykładzina jest w kolorze ciemnobrązowym (imitującym brązowy beton), zbliżonym do kolorystyki RAL 8025. Wykonana jest z linoleum. Wskazane jest jej laminowanie na grubość 1 mm warstwą pianki polietylenowej Wykładzina ma dobre właściwości akustyczne. Jest trudno zapalna, nie zawiera również metali ciężkich, zgodnie z normą DIN (EN 71-3).

Grubość całkowita to 2,5 -3,5 mm, a ciężar całkowity to 1900 g/m kw. Wykładzina powinna być w klasie użytkowej 33-34, zgodnie z normą EN685; elektrostatyczność to 2kV.

Stolarka okienna i drzwiowa

Stolarka okienna

Stolarka okienna z PCV zgodnie z częścią rysunkową. Stolarka okienna w kolorze brązowym RAL 8025. Dopuszcza się przysłonięcie okien roletami w kolorze białym-ecru RAL 9001 .

Stolarka okienna wewnętrzna aluminiowa w kolorze ciemnobrązowym.

Stolarka drzwiowa

Stolarka drzwiowa zewnętrzna wejść aluminiowa, z profili ciepłych. Szczegółowy opis stolarki wg projektu wykonawczego.

Stolarka drzwiowa wewnętrzna w ciągach komunikacyjnych aluminiowa ciemnobrązowa – kolor zbliżony do RAL 8025 .

Drzwi wewnętrzne pływające z ościeżnicami metalowymi kątowymi z blachy stalowej ocynkowanej, wypełnienie z płyty wiórowej drzwi zabezpieczone przeciw uderzeniem nakładkami. Kolor – imitacja drewna.

Szczegółowy opis stolarki wg projektu wykonawczego.

UWAGA:

Rodzaj materiału oraz parametrów zgodnie z zestawieniem stolarki drzwiowej projektu wykonawczego.

Drzwi w korytarzach wykonać do sufitu podwieszonoego, powyżej należy wykonać nadproże systemowe i wymurować ściankę działową do stropu konstrukcyjnego.

Parapety wewnętrzne

Parapety wykonać z konglomeratu kamiennego gr. minimum 3,0cm. Konglomerat wykonany z kamienia naturalnego i żywicy.

Toalety

Wykończenie ścian, kolorystyka

Płytki rozmiarów 60 x 30 cm, układane poziomo do pełnej wysokości. Kolor biały-ecru RAL 9001 (imitacja kamienia) półmat. Fuga 1,5mm, w kolorze identycznym jak płytki.

Wykończenie wewnętrzne ścian zgodnie z projektem.

UWAGA: Należy zwrócić szczególną uwagę na łączenia posadzki z płytkami ściennymi. Fuga powinna wypadać w tym samym miejscu oby płaszczyzn, t.j. kompozycja płytek naściennych jest kontynuacją układu posadzki, (szerokość modułu - 60cm).

Płytki na ścianach do wysokości minimum 2,0m.

Posadzki

Posadzka w kolorze ciemnego brązu (zbliżony do RAL 8025), wykonana z płytek 60x60cm, rektyfikowanych, matowych. Płytki zajmują całą powierzchnię podłogi w pomieszczeniach sanitarnych użytku publicznego, t.j. toalety, przedsionki, kabiny etc.

Fuga - kolorystyka- jest identyczna jak posadzka, 1,5-2mm.

Sufity

Sufity w kolorze białym, modułowe. Moduły pełne (analogiczne do przestrzeni biurowych, o właściwościach dedykowanych do przestrzeni mokrych)

Moduł 60 x 60 cm i jego konstrukcja powinna zgrywać się z modułami płytek - tworzące estetyczną całość.

Stolarka drzwiowa

Stolarka drzwiowa imitująca drewno. Drzwi do sanitariatów muszą posiadać dolne nawietrzaki umożliwiające napływ odpowiedniej ilości powietrza do pomieszczenia. Wszystkie drzwi (z wyjątkiem wc dla zatrzymanych) otwierane na korytarz oraz drzwi do sanitariatów muszą być wyposażone w samozamykacze.

Rodzaj materiału oraz parametrów zgodnie z zestawieniem stolarki drzwiowej części rysunkowej.

Uchwyty dla niepełnosprawnych

W toalecie i wc przewidziano atestowane pochwyt dla osób niepełnosprawnych ze stali nierdzewnej.

Okna i drzwi oddymiające

W projekcie przewiduje się wykonanie oddymiania klatki schodowej, poprzez zamontowanie klap oddymiających z siłownikami wpiętymi do systemu oddymiania. Jako napowietrzenie przewiduje się drzwiami wejściowymi z dwóch stron.

Parapety wewnętrzne

Parapety wykonać z konglomeratu kamiennego gr. minimum 3,0cm. Konglomerat wykonany z kamienia naturalnego i żywicy.

Obudowy pionów instalacyjnych

Wszystkie obudowy pionów należy wykonać z płyt GK wraz z systemowym rusztem stalowym.

Pomieszczenia techniczne, socjalne

W pomieszczeniach technicznych takich jak

Socjalne.

Porządkowe

Łazienki i wc

Należy wykonać glazurę do wysokości minimum 2,0m

Tynki wewnętrzne

Zaprojektowano tynki na ścianach zwykle, cementowo-wapienne kat. III, wygładzone szpachlą gipsową. Kładzione z zastosowaniem narożników aluminiowych. Na zabudowach gipsowo-kartonowych tynki gipsowe, szpachlowane dwukrotnie.

Piony i poziomy instalacji sanitarnych we wszystkich pomieszczeniach kryte. Przewody instalacyjne w zależności od wytycznych instalacyjnych zaizolować cieplnie kształtkami z pianki lub wełną mineralną. Przewody wentylacji mechanicznej, instalacji elektrycznych, prowadzone w korytkach systemowych w przestrzeni między stropem właściwym a sufitem podwieszanym. Należy zastosować systemowe zabezpieczenie przeciwpożarowe dla takich przewodów.

Balustrady

Balustrady klatek schodowej, spoczników itp. z rur ze stali nierdzewnej. Balustrady powinny spełniać wymogi §298 Rozporządzenia Ministra Infrastruktury w sprawie technicznych jakim powinny odpowiadać budynki i ich usytuowanie.

Balustrady zewnętrzne – istniejące – należy odmalować.

Parapety wewnętrzne

Parapety wykonane z materiałów gładkich, trwałych, zmywalnych, nienasiąkliwych i odpornych na działanie środków dezynfekcyjnych (np. z konglomeratu).

WYKOŃCZENIE ZEWNĘTRZNE

Elewacja

Elewacja należy oczyścić wodą pod ciśnieniem, ewentualne ubytki w tynku uzupełnić zaprawą tynkarską tego samego rodzaju, z którego jest wykonana pozostała elewacja (tynk mineralny) lub masą do napraw. Oczyszczone elewacje pomalować farbą silikonową.

Podłoże:

Podłoże musi być nośne, bez rys i spękań, odłuszczone, czyste, suche oraz wolne od plam i wykwitów pochodzenia biologicznego i chemicznego. Wszystkie słabo związane i łuszczące się stare powłoki farb trzeba usunąć do odsłonięcia właściwego podłoża. Powierzchnie pomalowane farbami emulsyjnymi należy odłuszczyć poprzez umycie wodą z dodatkiem detergentów.

Po dokładnym oczyszczeniu (oraz wyschnięciu) fasady należy ją zagruntować odpowiednim preparatem gruntującym.

Strefa cokołowa – tynk mozaikowy

Wyprawa mozaikowa uziarnienie 1,8mm - hydrofobowy o wysokiej odporności na uszkodzenia mechaniczne (strefa styku zaprawy szpachlowej z gruntem zabezpieczona izolacją bitumiczną).

Obróbki blacharskie i orynnowanie

Podokienniki zewnętrzne z blachy aluminiowej 0,7mm malowanej proszkowo, w kolorze brązowym RAL 8025.

Na obróbce blacharskiej attyk, należy zamontować zabezpieczenie przed osiadaniami pęknięcia.

Orynnowanie wykonać z blachy aluminiowej malowanej proszkowo w kolorze RAL 8025 zgodnym z kolorystyką elewacji.

Kominy

Kominy nad dachem należy wyremontować, wykonać niezbędne uszczelnienia i obróbki blacharskie, jak również tynk zgodnie z elewacją

Logo

Na elewacji frontowej w jej górnej części projektuje się logo ze styroduru.

Dach

Pokrycie dachu wg systemowego rozwiązania firmy np. Icopal.

lakier zabezpieczający: np. Silver Primer Szybki Lakier SBS

papa wierzchniego krycia, zgrzewalna np. Extradach Top 5,2 Szybki Profil SBS,

Instalacje

Dla budynku przewidziano wymianę/montaż następujących instalacji wewnętrznych:

instalacja wod. – kan.,

instalacja fotowoltaiczna

Klimatyzacja,

instalacja c.o. –wraz z wymianą kotła gazowego,

instalacja elektryczna wraz z instalacją oświetlenia,

sieć komputerowa i zasilania gwarantowanego,

monitoring CCTV

instalacja p.poż. SP,

system sygnalizacji włamania i napadu,

telewizja dozorowa,

instalacja oddymiania klatki schodowej,

instalacje teletechniczne,

system NiKD (napadu i kontroli dostępu),

sieć strukturalna,

Wykaz wykorzystanych przepisów i norm.

- Ustawa z dnia 24 sierpnia 1991 roku o ochronie przeciwpożarowej (Dz. U. z 2009 r. nr 179, poz.1380 z późn. zm.),

- Ustawa z dnia 7 lipca 1994 roku Prawo Budowlane (Dz. U. Nr 89, poz.414, z późn. zm.),

- Rozporządzenie Ministra Infrastruktury z dnia 12. 04. 2002 r., w sprawie warunków technicznych, jakim powinny odpowiadać budynki i ich usytuowanie /Dz. U. nr 75, poz. 690/ i /zmiany Dz.U. z 2003 r. nr 33, poz.270; Dz.U. z 2004 r. nr 109 poz. 1156 oraz Dz.U. z 2008 r. nr 201, poz.1238/.

- Rozporządzenie Ministra Infrastruktury z dnia 12. 09. 2004 r., w sprawie szczegółowego zakresu i formy dokumentacji projektowej, specyfikacji technicznych wykonania i odbioru robót budowlanych oraz programu funkcjonalno-użytkowego /Dz. U. nr 202, poz. 2072/ i /zmiany Dz.U. z 2005 r. nr 75, poz.664; Dz.U. z 2010 r. nr 72 poz. 464 oraz Dz.U. z 2011 r. nr 42, poz.217/.

- Rozporządzenie Ministra Spraw Wewnętrznych i Administracji z dnia 07. 06. 2010 r., w sprawie ochrony przeciwpożarowej budynków, innych obiektów budowlanych i terenów /Dz. U. nr 109, poz. 719/.

ST 00.00.00 „WYMAGANIA OGÓLNE”

1. WSTĘP

1.1. Przedmiot Specyfikacji Technicznej

Poniższa specyfikacja zawiera wymagania techniczne dotyczące wykonania i odbioru robót, które zostaną wykonane w ramach OPRACOWANIE DOKUMENTACJI PROJEKTOWEJ ORAZ NADZÓR AUTORSKI W RAMACH ZADANIA POLEGAJĄCEGO NA REMONCIE BUDYNKU PROKURATURY OKRĘGOWEJ W KIELCACH UL. SANDOMIERSKA 106.

1.2. Zalecenia podstawowe

- Należy sprawdzić czy dostarczona dokumentacja projektowa jest kompletna dla celów wykorzystania jej do budowy. W przypadku ich braku należy żądać ich uzupełnienia od Inwestora (Projektanta), który jest zobowiązany do ich dostarczenia (Prawo Budowlane Art. 20 ust.1 pkt.3, 3a, 4).
- Podstawą wykonania Robót będzie Projekt Budowlany wraz z Decyzją o pozwoleniu na budowę oraz Projekt Wykonawczy. Roboty będą prowadzone zgodnie z zakresem określonym w Specyfikacji Technicznej, zgodnie z Dokumentacją Projektową
- Każda dostarczona dokumentacja powinna posiadać adnotację Inwestora „Do realizacji”. O jakiegokolwiek wątpliwości stwierdzonej w stosunku do dokumentacji (niekompletność, wątpliwe rozwiązania, rozwiązania stwarzające zagrożenie bezpieczeństwa budowlanej) należy bezwzględnie informować Inwestora
- Każdorazowe zmiany w stosunku do otrzymanego projektu (inny materiał, technologia itp.), które chce wprowadzić Wykonawca - wymagają pisemnej zgody Inwestora i Autora Projektu.
- Dane określone w Dokumentacji Projektowej i w ST będą uważane za wartości docelowe, od których dopuszczalne są odchylenia w ramach określonego przedziału tolerancji. Cechy materiałów i elementów budowlanej muszą być jednorodne i wykazywać bliską zgodność z określonymi wymaganiami, a rozrzuty tych cech nie mogą przekraczać dopuszczalnego przedziału tolerancji.
- Podwykonawca na etapie składania do GW oferty (a najpóźniej przed przystąpieniem do wykonywania robót), musi podać w formie pisemnej i rysunkowej detale rozwiązań technicznych - połączenia, newralgiczne elementy itp. Te rozwiązania muszą być na tyle szczegółowe, aby można rozliczyć Podwykonawcę z zakresu robót, a także jednoznacznie rozliczyć go w okresie gwarancyjnym (jakości prac). Kierownik kontraktu przy udziale wybranego Podwykonawcy musi te rozwiązania uzgodnić z Inwestorem (Inspektor Nadzoru) i Projektantem.

1.3. Zakres stosowania Specyfikacji Technicznej

Specyfikację Techniczną jako część dokumentów przetargowych i kontraktowych należy odczytywać i rozumieć w odniesieniu do zlecenia wykonania Robót opisanych w punkcie 1.1.

Niniejsza Specyfikacja Techniczna wobec braku ogólnych specyfikacji technicznych wykonania i odbioru robót dla kubaturowych obiektów użyteczności publicznej oraz z uwagi na obszerność i skomplikowanie przedmiotu inwestycji ma charakter doprecyzowujący pojęcia i relacje pomiędzy uczestnikami procesu budowlanego w celu odpowiadającej oczekiwaniom Inwestora, dobrej jakościowo i sprawnej realizacji inwestycji w zakresie określonym w punkcie 1.1. i nie stanowi szczegółowego opisu technicznego przedmiotu inwestycji i procedur towarzyszących jego realizacji. Niniejsza Specyfikacja Techniczna powołuje i klasyfikuje następujące źródła szczegółowych zasad wyznaczających kryteria jakościowe przy realizacji przedmiotowej inwestycji uszeregowane w kolejności poczynając od najważniejszego kryterium:

- Dokumentacja Projektowa
- Aktualne w dacie wykonywania robót Normy Polskie i Zagraniczne, których stosowanie poprzez przywołanie ich w towarzyszących niniejszej specyfikacji szczegółowych specyfikacji technicznych jest dla inwestycji obligatoryjne, o ile Dokumentacja Projektowa nie formułuje kryteriów jakościowych ostrzejszych niż te Normy
- Warunki techniczne wykonania i odbioru robót budowlanych, tomy od I do V, Wydawnictwo Arkady, Warszawa, 1989-90, w kwestiach przywołanych w Dokumentacji Projektowej albo nie ujętych zarówno w Dokumentacji Projektowej jak w Normach aktualnych - przywołanych w niniejszej specyfikacji, o ile nie stoją one w sprzeczności z Dokumentacją Projektową i Normami aktualnymi przywołanymi w ST
- Wątpliwości w zakresie uszeregowania wymagań bądź usunięcia sprzeczności jakie mogą zachodzić pomiędzy Normami a zapisami w Dokumentacji Projektowej lub wzajemnie pomiędzy Warunkami Technicznymi o których mowa wyżej, Normami i/lub elementami Dokumentacji Projektowej powinny być wyjaśniane przy udziale Nadzoru Inwestorskiego i Nadzoru Autorskiego przed przystąpieniem do robót. Wszelkie konsekwencje wynikające z zaniechania wyjaśnienia wątpliwości w powyższych względach obciążają wyłącznie Wykonawcę Robót.

1.4. Zakres Robót objętych Specyfikacją Techniczną

Zakres robót wynika z Dokumentacji Projektowej i jest opisany Specyfikacjami Technicznymi wykonania i odbioru robót wg poniższego spisu:

ST 00.00.00		SPECYFIKACJE OGÓLNE
1	ST 00.00.00	WYMAGANIA OGÓLNE
ST 01.00.00		ROBOTY ARCHITEKTONICZNO - BUDOWLANE
2	ST 01.01.00	ROBOTY ROZBIÓRKOWE
3	ST 01.02.00	ROBOTY MUROWE ŚCIAN (CPV 45232150-8)
4	ST 01.03.00	WYKONANIE ŚCIAN DZIAŁOWYCH (CPV 45421141-4), SUFITÓW (CPV 45421146-9) I OBUDÓW GIPSOWO KARTONOWYCH
5	ST 01.04.00	TYNKOWANIE (CPV 45410000-4)
6	ST 01.05.00	ROBOTY W ZAKRESIE UKŁADANIA PODŁÓG (CPV 45432100-5)
7	ST 01.06.00	MALOWANIE ŚCIAN I SUFITÓW (CPV 45442100-8)
8	ST 01.07.00	MONTAŻ OKŁADZIN ŚCIAN WEWNĘTRZNYCH (CPV 45450000-6, 45262650-2, 45432200-6)
9	ST 01.08.00	STOLARKA I ŚLUSARKA (CPV 45421130-4, 45421140-7)
10	ST 01.09.00	WYKONANIE POKRYĆ DACHOWYCH (CPV 45261210-9)

Jeżeli z Dokumentacji projektowej wynika niezbędność wykonania robót niewymienionych w powyższych ST to należy je wykonać, a warunki ich wykonania i odbioru ustalić w oparciu o zapisy niniejszej ST.

Nie wymienienie tytułu jakiegokolwiek dziedziny, grupy, podgrupy czy normy nie zwalnia Wykonawcy od obowiązku stosowania wymogów określonych prawem polskim.

1.5. Niektóre określenia podstawowe

Wymienione poniżej określenia należy rozumieć w każdym przypadku następująco:

- Zamawiający** - osoba prawna kierująca się prawem publicznym, która zawiera Kontrakt z Wykonawcą zlecając mu wykonanie

robót.

- 1.2. **Wykonawca** - osoba prawna lub fizyczna realizująca Roboty zlecone przez Zamawiającego na warunkach Kontraktu.
- 1.3. **Projektant** - uprawniona osoba prawna lub fizyczna będąca autorem dokumentacji projektowej.
- 1.4. **Inspektor nadzoru** - osoba pisemnie wyznaczona przez Zamawiającego, działająca w jego imieniu w zakresie przekazanych uprawnień i obowiązków dotyczących sprawowania kontroli zgodności realizacji robót budowlanych z dokumentacją projektową, specyfikacjami technicznymi, przepisami, zasadami wiedzy technicznej oraz postanowieniami warunków umowy.
- 1.5. **Kierownik Budowy** - osoba wyznaczona przez Wykonawcę, upoważniona do kierowania Robotami i do występowania w jego imieniu w sprawach realizacji Kontraktu.
- 1.6. **Podwykonawca** - osoba prawna lub fizyczna wymieniona w ofercie jako podwykonawca części robót budowlanych, oraz jej następcy prawni albo każda inna osoba prawna lub fizyczna niewymieniona w ofercie, z którą Wykonawca zawarł umowę, za zgodą Zamawiającego, o wykonanie części robót oraz jej następcy prawni.
- 1.7. **Inni wykonawcy** - osoby prawne lub fizyczne, którym Zamawiający zlecił bezpośrednio wykonanie robót na terenie budowy, na którym Wykonawca realizuje zlecone mu roboty budowlane, oraz inne jednostki prawnie działające na terenie budowy.
- 1.8. **Roboty budowlane ("roboty")** - zespół czynności podejmowanych przez Wykonawcę w celu zapewnienia prawidłowego oraz terminowego wykonania przedmiotu umowy, w tym również dostarczenia pracowników, materiałów i sprzętu.
- 1.9. **Teren budowy** - przestrzeń, w której prowadzone są roboty budowlane, wraz z przestrzenią zajmowaną przez urządzenia zaplecza budowy, wskazana w szczegółowych warunkach umowy.
- 1.10. **Sprzęt** - wszystkie maszyny, środki transportowe i drobny sprzęt z urządzeniami do budowy, konserwacji i obsługi, potrzebne dla zgodnej z umową realizacji robót budowlanych.
- 1.11. **Urządzenia** - aparaty, maszyny i pojazdy mające stanowić lub stanowiące część Robót Stałych.
- 1.12. **Urządzenia tymczasowe** - wszelkie urządzenia zaprojektowane, zbudowane lub zainstalowane na terenie budowy, potrzebne do wykonania robót budowlanych oraz usunięcia wad, a przewidziane do usunięcia po zakończeniu robót.
- 1.13. **Materiały** - wszelkiego rodzaju rzeczy (inne niż Urządzenia) niezbędne do wykonania Robót, zgodnie z Dokumentacją Projektową i Specyfikacjami Technicznymi, zaakceptowane przez Inspektora Nadzoru
- 1.14. **Oferta** - wyceniona propozycja Wykonawcy złożona Zamawiającemu na piśmie w ściśle określonej formie, na wykonanie robót budowlanych oraz usunięcie wad zgodnie z warunkami określonymi w specyfikacji istotnych warunków zamówienia, stanowiąca integralny składnik umowy.
- 1.15. **Umowa** - zgodne oświadczenie woli Zamawiającego i Wykonawcy, wyrażone na piśmie, o wykonanie określonej w jej treści roboty budowlanej w ustalonym terminie i za uzgodnionym wynagrodzeniem.
- 1.16. **Szczegółowe warunki umowy** - dokument uściślający lub uzupełniający ogólne warunki umowy.
- 1.17. **Cena umowna** - kwota wymieniona w umowie jako wynagrodzenie należne Wykonawcy za wykonanie robót budowlanych wraz z usunięciem wad, zgodnie z postanowieniami warunków umowy.
- 1.18. **Wada** - jakkolwiek część robót budowlanych wykonana niezgodnie z dokumentacją projektową, specyfikacjami technicznymi lub innymi dokumentami umowy.
- 1.19. **Dzień** - każdy z dni kalendarzowych rozpoczynający się i kończący o północy.
- 1.20. **Data rozpoczęcia** - data, określona w szczegółowych warunkach umowy, od której Wykonawca może rozpocząć roboty budowlane określone w umowie.
- 1.21. **Termin wykonania** - czas uzgodniony w umowie na wykonanie i zakończenie całości lub części robót budowlanych wraz z przeprowadzeniem prób końcowych, mierzony od daty rozpoczęcia do daty zakończenia.
- 1.22. **Data zakończenia** - data powiadomienia Zamawiającego przez Wykonawcę o gotowości robót budowlanych do odbioru.
- 1.23. **Zmiana** - każ de odstępstwo w wykonaniu robót budowlanych, przekazane Wykonawcy na piśmie przez Inspektora Nadzoru.
- 1.24. **Cena jednostkowa** - cena jednostki obmiarowej w kosztorysie ofertowym.
- 1.25. **Stawki i narzuty** - wartości podane przez Wykonawcę w ofercie, określające ceny czynników produkcji (robocizny, materiałów i pracy sprzętu) oraz wskaźniki kosztów pośrednich, kosztów zakupu i zysku i zastosowane przez Wykonawcę przy wyliczaniu cen jednostkowych w kosztorysie ofertowym.
- 1.26. **Siła wyższa** - zdarzenie zewnętrzne, niedające się przewidzieć, którego skutkiem nie można było zapobiec, nawet poprzez dołożenie najwyższej staranności.
- 1.27. **Operat kołaudacyjny** - wszystkie dokumenty umowy z odnotowanymi zmianami zaistniałymi w czasie realizacji robót budowlanych, wynikami wykonanych badań, pomiarów, przeprowadzonych prób, geodezyjną inwentaryzacją robót oraz zestawienie ilości wykonanych robót; stanowiące podstaw do ich oceny i odbioru końcowego.
- 1.28. **Odbiór robót zanikających i ulegających zakryciu** - odbiór polegający na ocenie ilości i jakości wykonanych robót, które w dalszym procesie realizacji zanikają lub ulegają zakryciu.
- 1.29. **Odbiór częściowy** - odbiór polegający na ocenie ilości, jakości części robót, dla której w szczegółowych warunkach umowy został przewidziany odrębny termin zakończenia i odbioru lub, która została wbrew postanowieniom warunków umowy zajęta w użytkowanie przez Zamawiającego.
- 1.30. **Odbiór końcowy** - odbiór polegający na ocenie ilości i jakości całości wykonanych robót, ich wykonanie zgodnie z postanowieniami warunków umowy.
- 1.31. **Odbiór ostateczny** - odbiór polegający na ocenie wykonanych robót związanych z usunięciem wad powstałych i ujawnionych w okresie gwarancyjnym.
- 1.32. **Rozjemca** - osoba mianowana wspólnie przez Zamawiającego i Wykonawcę do rozstrzygnięcia sporów na drodze polubownej a powstających na tle realizacji umowy.
- 1.33. **Ślepy kosztorys** - zestawienie pozycji elementów rozliczeniowych, stanowiących podstawę płatności z określeniem jednostek obmiaru i ilości robót.
- 1.34. **Kosztorys ofertowy** - wyceniony przez Wykonawcę ślepy kosztorys.
- 1.35. **Dokumentacja projektowa** - oznacza zbiór wszystkich zeszytów Projektu Budowlanego i Projektu Wykonawczego opisujących niniejsze zadanie załączony w ST 00.00.00 Wymagania Ogólne w pkt. 1.6.2.
- 1.36. **Specyfikacja techniczna wykonania i odbioru robót budowlanych (ST)** - oznacza dokument tak zatytułowany zawierający zbiór wytycznych i wymagań określających warunki i sposoby wykonania, kontroli, odbioru, obmiaru i płatności za roboty budowlane, włączony do Kontraktu
- 1.37. **Rysunki** - oznaczają rysunki Robót włączone do Kontraktu, oraz wszelkie rysunki dodatkowe i zmienione wydane przez Zamawiającego zgodnie z Kontraktem.
- 1.38. **Przedmiar Robót** - dokument zawierający podzielone na pozycje zadania, jakie mają zostać wykonane w Kontrakcie, wskazujące ilość każdej pozycji.
- 1.39. **Dziennik Budowy** - opatrzony pieczęcią Urzędu wydającego zeszyt, z ponumerowanymi stronami, służący do notowania wydarzeń zaistniałych w czasie wykonywania Robót, rejestrowania dokonywanych odbiorów Robót, przekazywania poleceń i innej korespondencji technicznej pomiędzy Inwestorem, Inspektorem Nadzoru, Wykonawcą i Projektantem.
- 1.40. **Odpowiednia (bliżka) zgodność** - zgodność wykonywanych robót z dopuszczonymi tolerancjami, a jeśli przedział tolerancji nie został określony - z przeciętnymi tolerancjami, przyjmowanymi zwyczajowo dla danego rodzaju robót budowlanych.

1.41. Krajowa ocena techniczna - dokument potwierdzający pozytywną ocenę techniczną wyrobu stwierdzającą jego przydatność do stosowania w określonych warunkach, wydany przez jednostkę upoważnioną do udzielania krajowych ocen technicznych. Spis jednostek aprobujących zestawiony jest w odpowiednich aktach prawnych.

1.42. Certyfikat zgodności - dokument wydany zgodnie z zasadami systemu certyfikacji wykazujący, że zapewniono odpowiedni stopień zaufania, i należy zidentyfikować wyrób, proces lub usługę są zgodne z określoną normą lub innymi dokumentami normatywnymi w odniesieniu do wyrobów dopuszczonych do obrotu i stosowania.

1.43. Znak zgodności - zastrzeżony znak, nadawany lub stosowany zgodnie z zasadami systemu certyfikacji wskazujący, że zapewniono odpowiedni stopień zaufania, że dany wyrób, proces lub usługa są zgodne z określoną normą lub innym dokumentem normatywnym.

1.6. Ogólne wymagania dotyczące Robót

1.6.1. Przekazanie Placu Budowy

Zamawiający w terminie ustalonym w umowie da Wykonawcy prawo dostępu do wszystkich części Placu Budowy i użytkowania ich wraz ze wszystkimi wymaganymi uzgodnieniami prawnymi i administracyjnymi oraz przekazuje:

- lokalizacje i współrzędne punktów głównych oraz reperów,
- Dziennik Budowy,
- dwa egzemplarze Dokumentacji Projektowej (Projekt Budowlany z pozwoleniem na budowę w 1 egzemplarzu),
- Projekty wykonawcze (jeśli tak ustalono w umowie)

Po przekazaniu Placu Budowy na Wykonawcy spoczywa odpowiedzialność za ochronę przekazanych mu punktów pomiarowych do chwili odbioru końcowego Robót. Uszkodzone lub zniszczone znaki geodezyjne Wykonawca odtworzy i utrwali na własny koszt.

1.6.1. Zabezpieczenie Placu Budowy

Wykonawca jest zobowiązany do zapewnienia i utrzymania bezpieczeństwa Placu Budowy oraz Robót poza Placem Budowy w okresie trwania realizacji Kontraktu a do zakończenia i odbioru końcowego Robót a w szczególności:

- (a) Utrzyma warunki bezpiecznej pracy i pobytu osób wykonujących czynności związane z budową i nienaruszalność ich mienia służącego do pracy, a także zabezpieczy Plac Budowy przed dostępem osób nieupoważnionych. W czasie wykonywania Robót Wykonawca dostarczy, zainstaluje i będzie obsługiwał wszystkie tymczasowe urządzenia zabezpieczające takie jak: bariery ochronne, oświetlenie, znaki ostrzegawcze i wszelkie inne niezbędne do zapewnienia bezpieczeństwa Robót. Wykonawca zapewni stałe warunki widoczności (w dzień i w nocy) tych znaków, dla których jest to nieodzowne ze względów bezpieczeństwa.
- (b) Fakt przystąpienia do Robót Wykonawca obwieści publicznie przed ich rozpoczęciem w sposób uzgodniony z Zamawiającym oraz przez umieszczenie, w miejscach i ilościach określonych przez Zamawiającego, tablic informacyjnych. Tablice informacyjne będą utrzymywane przez Wykonawcę w dobrym stanie przez cały okres realizacji Robót. Wymagania odnośnie tablic informacyjnych przedstawiono w p.1.5.5. niniejszej Specyfikacji Technicznej. Ponadto Wykonawca umieści na terenie budowy ogłoszenie zawierające dane dotyczące bezpieczeństwa pracy i ochrony zdrowia. Wymagania odnośnie ogłoszenia podano w p.1.5.5 niniejszej specyfikacji.
- (c) Wykonawca podejmie odpowiednie środki w celu zabezpieczenia dróg prowadzących do placu budowy przed uszkodzeniem spowodowanym jego środkami transportu, jego podwykonawców lub dostawców na własny koszt.
- (d) Koszt zabezpieczenia Placu Budowy i Robót poza Placem Budowy nie podlega odrębnej zapłacie i przyjmuje się, że jest włączony w Cenę Kontraktową.

1.6.2. Tablice informacyjne oraz ogłoszenie zawierające dane dotyczące bezpieczeństwa i ochrony zdrowia

Wykonawca w ramach Kontraktu jest zobowiązany:

wykonać, ustawić i utrzymywać tablice informacyjne na czas wykonywania Robót, wykonać, umieścić i zabezpieczyć w sposób trwały przed zniszczeniem ogłoszenie zawierające dane dotyczące bezpieczeństwa i ochrony zdrowia. Tablice informacyjne powinny spełniać następujące wymagania: zawierać informacje o rodzaju prowadzonych robót budowlanych, adresie robót, numerze pozwolenia na budowę; dane: organu nadzoru budowlanego, Inwestora, Wykonawcy, Projektantów; numery telefonów alarmowych posiadać wymiary 90 x 70 cm, napisy na tablicy informacyjnej powinny być wykonane na sztywnej płycie koloru żółtego, literami i cyframi koloru czarnego, o wysokości co najmniej 4 cm,

tablica powinna być umieszczona na wysokości nie mniejszej niż 2 m. Ogłoszenie powinno zawierać: przewidywane terminy rozpoczęcia i zakończenia wykonywanych robót budowlanych, maksymalną liczbę pracowników zatrudnionych na budowie w poszczególnych okresach, informacje dotyczące planu bezpieczeństwa i ochrony zdrowia.

1.6.3. Ochrona środowiska w czasie wykonywania Robót

Wykonawca ma obowiązek znać i stosować w czasie prowadzenia Robót wszelkie przepisy dotyczące ochrony środowiska naturalnego.

W szczególności Wykonawca powinien zapewnić spełnienie następujących warunków:

- (a) miejsca na bazy, magazyny, składowiska i wewnętrzne drogi transportowe powinny być tak wybrane, aby nie powodować zniszczeń w środowisku naturalnym,
- (b) powinny zostać podjęte odpowiednie środki zabezpieczające przed:
 - zanieczyszczeniem zbiorników i cieków wodnych pyłami, paliwami, olejami, materiałami bitumicznymi, chemikaliami oraz innymi szkodliwymi substancjami,
 - przekroczeniem dopuszczalnych norm hałasu,
 - możliwością powstania pożaru.

Oplaty i kary za przekroczenie w trakcie realizacji Robót norm, określonych w odpowiednich przepisach dotyczących ochrony środowiska, obciążają Wykonawcę.

1.6.4. Ochrona przeciwpożarowa

Wykonawca będzie przestrzegać przepisów ochrony przeciwpożarowej. Wykonawca powinien utrzymywać sprawny sprzęt przeciwpożarowy, wymagany przez odpowiednie przepisy, na terenie baz produkcyjnych, w pomieszczeniach biurowych, mieszkalnych i magazynach oraz w maszynach i pojazdach. Materiały łatwopalne będą składowane w sposób zgodny z odpowiednimi przepisami i zabezpieczone przed dostępem osób trzecich.

Wykonawca będzie odpowiedzialny za wszelkie straty spowodowane pożarem wywołanym jako rezultat realizacji Robót albo przez personel Wykonawcy.

1.6.5. Materiały szkodliwe dla otoczenia

Materiały, które w sposób trwały są szkodliwe dla otoczenia, nie mogą być dopuszczone do użycia. Nie dopuszcza się użycia materiałów wywołujących szkodliwe promieniowanie o stężeniu większym od dopuszczalnego. Wszelkie materiały odpadowe użyte do Robót będą miały świadectwo dopuszczenia wydane przez uprawnioną jednostkę, jednoznacznie określające brak szkodliwego oddziaływania tych materiałów na środowisko. Materiały, które są szkodliwe dla otoczenia tylko w czasie Robót, a po zakończeniu Robót ich szkodliwość zanika (np. materiały pylaste) mogą być użyte pod warunkiem przestrzegania wymagań technologicznych

wbudowania. Jeżeli wymagają tego odpowiednie przepisy, Zamawiający powinien otrzymać zgodę na użycie tych materiałów od właściwych organów administracji państwowej.

Jeżeli Wykonawca użył materiałów szkodliwych dla otoczenia zgodnie ze specyfikacjami, a ich użycie spowodowało jakiegokolwiek zagrożenie środowiska to konsekwencje tego poniesie Zamawiający.

1.6.6. Ochrona własności publicznej i prywatnej

Wykonawca jest zobowiązany do ochrony przed uszkodzeniem lub zniszczeniem własności publicznej i prywatnej. Jeżeli w związku z zaniedbaniami, niewłaściwym prowadzeniem Robót lub brakiem koniecznych działań ze strony Wykonawcy nastąpi uszkodzenie lub zniszczenie własności publicznej lub prywatnej to Wykonawca na swój koszt naprawi lub odtworzy uszkodzoną własność. Stan naprawionej własności powinien nie być gorszy niż przed powstaniem uszkodzenia.

Wykonawca odpowiada za ochronę instalacji na powierzchni ziemi i za urządzenia podziemne, takie jak rurociągi, kable itp. oraz uzyska od odpowiednich władz będących Właścicielami tych urządzeń potwierdzenie informacji dostarczonych mu przez Zamawiającego odnośnie dokładnego położenia tych urządzeń w obrębie Placu Budowy. Wykonawca zapewni właściwe oznaczenie i zabezpieczenie przed uszkodzeniem tych instalacji i urządzeń w czasie trwania budowy.

Wykonawca zobowiązany jest umieścić w swoim harmonogramie rezerw czasową dla wszelkiego rodzaju Robót, które mają być wykonane w zakresie przełoży uzgodnienia i pozwolenia z nim związane oraz ostateczne położenie drogi dojazdowej do Placu budowy Wykonawca ma obowiązek wykonać w ramach Kontraktu.

Wykonawca stosować się będzie do ustawowych ograniczeń obciążenia na oś przy transporcie materiałów i wyposażenia na i z terenu robót. Uzyska on wszelkie niezbędne zezwolenia od władz, co do przewozu nietypowych wagowo ładunków. Pojazdy i ładunki powodujące nadmierne obciążenie osiowe nie będą dopuszczone na świeżo ukończony fragment budowy w obrębie Placu Budowy i Wykonawca będzie odpowiadał za napraw wszelkich Robót w ten sposób uszkodzonych, zgodnie z poleceniami Inspektora Nadzoru.

1.6.7. Zajęcie pasa drogowego i organizacja ruchu przy zajęciu pasa drogowego

Gdyby doszło do realizacji robót w pasie drogowym, to podczas wykonywania Robót, obejmujących swym zasięgiem jezdnię lub drogę, Wykonawca w ramach Ceny Kontraktowej zobowiązany jest do zorganizowania ruchu zastępczego (objazdu) oraz oznakowania.

Wykonawca zobowiązany jest do uzgodnienia projektu organizacji ruchu i zabezpieczenia Robót z właścicielem drogi oraz policją oraz do wykonania organizacji ruchu zastępczego według uzgodnionego projektu (oznakowania i zabezpieczenia terenu Robót oraz oznakowania objazdów i zaleconego, związanego ze zmianą organizacji ruchu, oznakowania dróg).

Wykonawca wnieśli wszystkie opłaty za zajęcie pasa drogowego (drogi + chodniki + pobocza dróg) oraz za umieszczenie urządzeń w pasie drogowym. Wszelkie formalności związane z zajęciem pasa drogowego i organizacją ruchu Wykonawca zobowiązany jest wykonać własnym staraniem, a koszty za wykonanie wszystkich czynności przedstawić w Przedmiarze Robót.

1.6.8. Bezpieczeństwo i higiena pracy

Podczas realizacji Robót Wykonawca będzie przestrzegał przepisów dotyczących bezpieczeństwa i higieny pracy. W szczególności Wykonawca ma obowiązek zadbać, aby personel nie wykonywał pracy w warunkach niebezpiecznych, szkodliwych dla zdrowia oraz niespełniających odpowiednich wymagań sanitarnych.

Wykonawca zapewni i będzie utrzymywał wszelkie urządzenia zabezpieczające, socjalne oraz sprzęt i odpowiednią odzież dla ochrony życia i zdrowia osób zatrudnionych na budowie oraz dla zapewnienia bezpieczeństwa publicznego. Uznaje się, że wszelkie koszty związane z wypełnieniem wymagań określonych powyżej nie podlegają odrębnej zapłacie i są uwzględnione w Cenie Kontraktowej.

1.6.9. Plan bezpieczeństwa

Wykonawca powinien wykonać plan bezpieczeństwa.

Plan ten powinien zostać sporządzony zgodnie z Rozporządzeniem Ministra Infrastruktury z 23.06.2003r, DZ U. Nr 120, poz. 1126, zawierać takie informacje jak:

- stosowanie i dostępność środków pierwszej pomocy,
- stosowanie i dostępność środków ochrony osobistej,
- plan działania w przypadku nagłych wypadków,
- plan działania w związku z organizacją ruchu,
- działania przeciwpożarowe,
- działania podjęte w celu przestrzegania przepisów BHP,
- zabezpieczenie placu budowy i utrzymywanie porządku,
- działania w zakresie magazynowania materiałów, paliw itp. i ich ochrony przed warunkami atmosferycznymi,
- inne działania gwarantujące bezpieczeństwo Robót.

1.6.10. Ochrona i utrzymanie Robót

Wykonawca będzie odpowiedzialny za ochronę Robót i za wszelkie materiały i urządzenia używane do Robót od daty rozpoczęcia do daty zakończenia Robót (do wydania potwierdzenia zakończenia przez Inspektora Nadzoru).

Wykonawca będzie utrzymywać Roboty do czasu odbioru końcowego. Utrzymanie powinno być prowadzone w taki sposób, aby budowla lub jej elementy były w zadowalającym stanie przez cały czas, do momentu odbioru końcowego.

Jeśli Wykonawca w jakimkolwiek czasie zaniedba utrzymanie, to na polecenie Inspektora Nadzoru powinien rozpocząć Roboty utrzymaniowe nie później niż w 24 godziny po otrzymaniu tego polecenia.

1.6.11. Stosowanie się do prawa i innych przepisów

Wykonawca jest zobowiązany znać wszystkie przepisy wydane przez władze centralne i lokalne oraz inne przepisy i wytyczne, które są w jakikolwiek sposób związane z Robotami i będzie w pełni odpowiedzialny za przestrzeganie tych praw, przepisów i wytycznych podczas prowadzenia Robót.

Wykonawca będzie przestrzegać praw patentowych i będzie w pełni odpowiedzialny za wypełnienie wszelkich wymagań prawnych odnośnie wykorzystania opatentowanych urządzeń lub metod i w sposób ciągły będzie informować Inspektora Nadzoru o swoich działaniach, przedstawiając kopie zezwoleń i inne odnośne dokumenty.

1.6.12. Działania związane z organizacją prac przed rozpoczęciem Robót

Przed rozpoczęciem Robót Wykonawca jest zobowiązany powiadomić pisemnie wszystkie zainteresowane strony o terminie rozpoczęcia prac oraz o terminie ich zakończenia.

Z chwilą przejścia Placu Budowy Wykonawca odpowiada przed właścicielami nieruchomości, których teren został przekazany pod budowę, za wszelkie szkody powstałe na tym terenie. Wykonawca zobowiązany jest również do przyjmowania i wyjaśniania skarg i wniosków mieszkańców i wszystkich właścicieli lub dzierżawców terenu przekazanego czasowo pod budowę.

Uznaje się, że wszelkie koszty związane z wypełnieniem wymagań określonych powyżej nie podlegają odrębnej zapłacie i są uwzględnione w Cenie Kontraktowej.

1.6.13. Zgodność Robót z dokumentacją projektową

Dokumentacja techniczna oraz szczegółowe specyfikacje techniczne stanowią integralną część umowy. Oferent zapozna się z planem budowy oraz Projektem Przetargowym i dokona własnej weryfikacji przedmiaru w stosunku do przekazanej dokumentacji oraz proponowanej technologii robót.

Wszelkie niejasności dot. przedmiaru należy wyjaśniać w trakcie przeprowadzanego przetargu. Roboty nie ujęte w Dokumentacji, a wynikające z technologii budowy, zastosowania materiałów lub montażu urządzeń winny być uwzględnione w

kosztorysie ofertowym Wykonawcy i brak ich wyszczególnienia w dokumentacji nie może stanowić podstawy do roszczeń finansowych Wykonawcy w stosunku do Inwestora lub Biura Projektów.

Wszelkie dodatkowe wyjaśnienia dokumentacyjne związane z realizacją przedsięwzięcia mogą być przygotowane przez biuro projektów na podstawie odrębnej umowy z Wykonawcą w formie rysunków roboczych i nadzorów technicznych w trakcie trwania realizacji inwestycji i w okresie gwarancyjnym.

Zmiany w geometrii budowli, zastosowanych materiałach i rozwiązaniach technicznych muszą zostać zatwierdzone przez upoważnionego przedstawiciela Biura Projektów. Zakres prac opisanych w kosztorysie nie może stanowić podstawy do zamawiania materiałów lub określania zakresu prac a kosztorys winien być czytany łącznie z całością Dokumentacji. Wykonawca jest całkowicie odpowiedzialny za sprawdzenie zakresu prac, ilości materiałów i urządzeń zgodnie z Dokumentacją na etapie przetargu.

Po złożeniu oferty przyjmuje się, że Oferent uzyskał wszelkie konieczne informacje do prawidłowej wyceny przedmiotu zamówienia. Wszystkie użyte materiały oraz wykonane roboty powinny być zgodne z dokumentacją techniczną oraz szczegółowymi specyfikacjami technicznymi.

W przypadku gdy materiały lub roboty nie będą w pełni zgodne z dokumentacją projektową i szczegółowymi specyfikacjami technicznymi, to takie materiały będą musiały być zastąpione innymi, spełniającymi wymagania a koszt wymiany ponosi Wykonawca.

Specyfikacje Techniczne oraz dodatkowe dokumenty przekazane przez Inspektora Nadzoru Wykonawcy stanowią część umowy (kontraktu), a wymagania wyszczególnione choćby w jednym z nich są obowiązujące dla Wykonawcy, tak jakby zawarte były w całej dokumentacji.

Wykonawca nie może wykorzystywać błędów lub opuszczeń w dokumentacji, a o ich wykryciu powinien natychmiast powiadomić Inspektora Nadzoru, który dokona odpowiednich zmian lub poprawek. Wszystkie wykonane roboty i dostarczone materiały będą zgodne z ST.

Dane określone w ST będą uważane za wartości docelowe, od których dopuszczalne są odchylenia w ramach określonego przedziału tolerancji. Cechy materiałów i elementów budowli muszą być jednorodne i wykazywać bliską zgodność z określonymi wymaganiami, a rozrzuty tych cech nie mogą przekraczać dopuszczalnego przedziału tolerancji.

1.6.14. Dokumenty przygotowywane przez Wykonawcę w trakcie trwania budowy

1.6.14.1. Informacje ogólne

W trakcie trwania budowy i przed zakończeniem robót wykonawca jest zobowiązany do dostarczania na polecenie zarządzającego realizacją umowy następujących dokumentów:

Rysunki warsztatowe i detale rysunkowe szczegółowych rozwiązań technicznych (połączenia, izolacje, dylatacje itp.)

Dokumentacja powykonawcza

Instrukcja eksploatacji i konserwacji urządzeń

Przedkładane dane winny być na tyle szczegółowe, wyraźne i kompletne, aby można było ustalić ich zgodność z dokumentami wchodzącymi w skład umowy. Sprawdzenie, przyjęcie i zatwierdzenie harmonogramów, rysunków warsztatowych, wykazów materiałów oraz procedur złożonych lub wnioskowanych przez wykonawcę nie będą miały wpływu na kwotę kontraktu i wszelkie wynikające stąd koszty ponoszone będą wyłącznie przez wykonawcę.

1.6.14.2. Rysunki warsztatowe

Elementy, urządzenia i materiały, dla których Inspektor Nadzoru lub Inwestor wyda polecenie przedłożenia wykazów, rysunków lub opisów nie będą wykonywane, używane ani instalowane dopóki nie otrzyma on niezbędnych dokumentów oraz odpowiednio oznaczonych ostatecznych rysunków warsztatowych.

Zwłoka wynikająca z ewentualnej konieczności ponownego składania dokumentów nie powoduje przedłużenia terminów określonych w umowie.

Dostarczanie rysunków warsztatowych elementów i urządzeń współzależnych ze sobą, należy koordynować w taki sposób, aby Inspektor Nadzoru otrzymał wszystkie rysunki na czas tak, żeby mógł poza przeanalizowaniem poszczególnych elementów, dokonać przeglądu ich wzajemnych powiązań.

Rysunki warsztatowe powinny być dokładne, wyraźne i kompletne. Powinny zawierać wszelkie niezbędne informacje, w tym dokładne oznaczenie elementów w odniesieniu do projektu wykonawczego i szczegółowych specyfikacji technicznych. Składanym dokumentom każdorazowo powinno towarzyszyć pismo przewodnie, zawierające następujące informacje:

- 1) Nazwa inwestycji;
- 2) Nr umowy;
- 3) Ilość egzemplarzy każdego składanego dokumentu
- 4) Tytuł dokumentu
- 5) Numer dokumentu lub rysunku
- 6) Określenie jakiego dokumentu lub rysunku rewizja dotyczy
- 7) Numer rozdziału i pozycji w specyfikacji, w którym omówione jest dane urządzenie, materiał lub element
- 8) Data przekazania

1.6.14.3. Dokumentacja powykonawcza sporządzona wg warunków umowy

Wykonawca odpowiedzialny będzie za prowadzenie na bieżąco ewidencji wszelkich zmian w rodzaju materiałów, urządzeń, lokalizacji i wielkości robót. Zmiany te należy rejestrować na komplecie rysunków, wyłącznie na to przeznaczonych. Wykonawca winien przedkładać zarządzającemu realizacją umowy aktualizowane na bieżąco rysunki powykonawcze, co najmniej raz w miesiącu, w celu dokonania ich przeglądu i sprawdzenia. Po zakończeniu robót kompletny zestaw rysunków zostanie przekazany Inspektorowi Nadzoru.

2. MATERIAŁY

2.1. Dopuszczenia stosowania materiałów

Przy wykonywaniu robót budowlanych należy, zgodnie z ustawą Ustawa z dnia 7 lipca 1994r. Prawo budowlane (Dz.U. Nr 106/00 poz. 1126, Nr 109/00 poz. 1157, Nr 120/00 poz. 1268, Nr 5/01 poz. 42, Nr 100/01 poz. 1085, Nr 110/01 poz. 1190, Nr 115/01 poz. 1229, Nr 129/01 poz. 1439, Nr 154/01 poz. 1800, Nr 74/02 poz. 676, Nr 80/03 poz. 718), stosować wyroby budowlane, które zostały dopuszczone do obrotu i powszechnego lub jednostkowego stosowania w budownictwie.

Wyroбами dopuszczonymi do obrotu i powszechnego stosowania w budownictwie są właściwie oznaczone (zgodnie z ustawą o wyrobach budowlanych z dnia 16 kwietnia 2004 r. (Dz.U. nr 92 z 2004 r. poz. 881 z 30.04.2004):

1. oznaczone **znakiem CE** (zgodnie z Dyrektywą 89/106/EWG), dla których zgodnie z odrębnymi przepisami dokonano oceny zgodności ze zharmonizowaną normą europejską wprowadzoną do zbioru Polskich Norm (PN-EN), z europejską aprobatą techniczną (EAT) lub krajową specyfikacją techniczną państwa członkowskiego UE uznaną przez Komisji Europejską za zgodną z wymaganiami podstawowymi, znajdujące się w określonym przez Komisji Europejską wykazie wyrobów mających niewielkie znaczenie dla zdrowia i bezpieczeństwa, dla których producent wydał krajową deklarację właściwości użytkowych z uznanymi regułami sztuki budowlanej (bez znaku CE).

Dokumentem potwierdzającym zgodność wyrobu z europejskimi normami i aprobatami, a więc upoważniającym do znaku CE, jest krajowa deklaracja właściwości użytkowych, wystawiona przez producenta po dokonaniu odpowiedniej procedury

oceniającej. Wyrób budowlany ze znakiem CE może być od 1 maja 2004 r. swobodnie wprowadzany na rynek Polski i innych krajów członkowskich Unii Europejskiej

- Rozporządzenie Ministra Infrastruktury z dnia 11 sierpnia 2004 r. w sprawie systemów oceny zgodności, wymagań, jakie powinny spełniać notyfikowane jednostki uczestniczące w ocenie zgodności, oraz sposobu oznaczania wyrobów budowlanych oznakowaniem CE (Dz.U. nr 195/2004 poz. 2011)
2. wyroby budowlane, dla których wydano certyfikat na znak bezpieczeństwa, wykazujący, że zapewniono zgodność z kryteriami technicznymi określonymi na podstawie Polskich Norm, krajowych ocen technicznych oraz właściwych przepisów i dokumentów technicznych - w odniesieniu do wyrobów podlegających tej certyfikacji **Certyfikaty na znak bezpieczeństwa B** są dokumentami wskazującymi, że wyrób spełnia wymagania dotyczące bezpieczeństwa, ustalone w Polskich Normach, zawarte w krajowych ocenach technicznych oraz właściwych przepisach i dokumentach technicznych. Certyfikat B jest wydawany przez Polskie Centrum Badań i Certyfikacji lub jednostki akredytowane.
- Rozporządzenie Ministra Infrastruktury z dnia 11 sierpnia 2004 r. w sprawie sposobów deklarowania zgodności wyrobów budowlanych oraz sposobu znakowania ich znakiem budowlanym (Dz.U. nr 198/2004 poz. 2041)
 - Rozporządzenie Ministra Infrastruktury z dnia 8 listopada 2004 r. w sprawie krajowych ocen technicznych oraz jednostek organizacyjnych upoważnionych do ich wydawania (Dz.U. 2004 nr 249 poz. 2497)

2.2. Stosowanie materiałów innych niż wskazane w Dokumentacji Projektowej

Wszelkie nazwy własne produktów i materiałów przywołane w specyfikacji służą określeniu pożądanego standardu wykonania i określeniu właściwości i wymogów technicznych oraz spełnieniu pożądanym przez Projektanta (Architekta) założeń estetycznych założonych w dokumentacji technicznej dla Projektu.

Dopuszcza się zamiennie rozwiązania (w oparciu na produktach innych producentów) pod warunkiem:

- Spełnienia tych samych właściwości technicznych i estetycznych.
- Uzyskaniu akceptacji Projektanta (Architekta) i Zamawiającego zwłaszcza co do elementów wykończenia, kolorystyki oraz doboru materiałów wykończeniowych gdzie każdorazowo dla zamiennego rozwiązania wymagana jest zgoda Projektanta (Architekta)
- Przedstawieniu zamiennych rozwiązań na piśmie (dane techniczne, atesty, dopuszczenia do stosowania, Specyfikacja Techniczna Wykonania i Odbioru)

2.3. Materiały nieodpowiadające wymaganiom

Wykonawca ponosi odpowiedzialność za spełnienie wymagań ilościowych i jakościowych materiałów z jakiegokolwiek źródła. Każdy rodzaj Robót, w którym znajdują się niezbadane i niezakceptowane materiały, Wykonawca wykonuje na własne ryzyko, licząc się z ich nieprzyjęciem i niezapłaceniem za nie.

Materiały, które nie odpowiadają wymaganiom zostaną przez Wykonawcę wywiezione z terenu budowy. Jeśli Inspektor Nadzoru zezwoli Wykonawcy na użycie tych materiałów do innych Robót, nie te, dla których zostały zakupione, to koszt tych materiałów zostanie przewartościowany przez Inspektora Nadzoru.

Wykonawca jest zobowiązany do posiadania i do udostępniania świadectw jakości podstawowych materiałów takich jak: krajowe oceny techniczne, certyfikaty zgodności.

W przypadku kwestionowania rzetelności materiałów przedstawionych przez Wykonawcę lub przedstawionych przez niego świadectw jakości (atestów), Inspektor Nadzoru ma prawo do zlecenia dowolnej, niezależnej jednostce, wykonanie badań sprawdzających. Jeżeli jednostka sprawdzająca badania potwierdzi zastrzeżenia Inspektora Nadzoru, wówczas koszt tych badań obciąża Wykonawcę, a zakwestionowany materiał lub wykonane Roboty będzie się uważać za nieprzyjęte.

2.4. Przechowywanie i składowanie materiałów

Wykonawca zapewni, aby tymczasowo składowane materiały, do czasu, gdy będą one potrzebne do Robót, były zabezpieczone przed zanieczyszczeniem, zachowały swoją jakość i właściwość do Robót i były dostępne do kontroli przez Inspektora Nadzoru.

Miejsca czasowego składowania materiałów będą zlokalizowane w obrębie Placu Budowy w miejscach uzgodnionych z Inspektorem Nadzoru lub poza Placem Budowy w miejscach zorganizowanych przez Wykonawcę.

Jeśli materiały będą składowane poza Placem Budowy, Wykonawca zapewni Inspektorowi Nadzoru w dogodnym dla niego czasie i zakresie dostęp do materiałów w celu przeprowadzenia ich kontroli.

2.5. Wariantowe stosowanie materiałów

Jeśli dokumentacja projektowa lub ST przewidują możliwość wariantowego zastosowania rodzaju materiałów w wykonywanych Robotach, Wykonawca powiadomi Inspektora Nadzoru o swoim zamiarze co najmniej 3 tygodnie przed użyciem materiału, albo w okresie dłuższym, jeśli będzie to wymagane dla badań prowadzonych przez Inspektora Nadzoru. Wybrany i zaakceptowany rodzaj materiału nie może być później zmieniany bez zgody Inspektora Nadzoru.

2.6. Uwagi końcowe

Na poszczególne elementy budowanego obiektu należy stosować kompletne rozwiązania systemowe na które producent posiada atest i certyfikat. Zakazuje się łączenia elementów z różnych rozwiązań systemowych.

Należy bezwzględnie przestrzegać kart technicznych producentów materiałów

3. SPRZĘT

Wykonawca jest zobowiązany do używania jedynie takiego sprzętu, który nie spowoduje niekorzystnego wpływu na jakość wykonywanych Robót. Sprzęt używany do Robót powinien być zgodny z ofertą Wykonawcy i powinien odpowiadać pod względem typów i ilości wskazaniom zawartym w ST, Programie Zapewnienia Jakości (PZJ) lub projekcie organizacji Robót, zaakceptowanym przez Inspektora Nadzoru; w przypadku braku ustaleń w takich dokumentach sprzęt powinien być uzgodniony i zaakceptowany przez Inspektora Nadzoru.

Liczba i wydajność sprzętu będzie gwarantować przeprowadzenie Robót, zgodnie z zasadami określonymi w Dokumentacji Projektowej, ST i wskazaniach Inspektora Nadzoru w terminie przewidzianym Kontraktem.

Sprzęt będący własnością Wykonawcy lub wynajęty do wykonania Robót ma być utrzymywany w dobrym stanie i gotowości do pracy. Będzie on zgodny z normami ochrony środowiska i przepisami dotyczącymi jego użytkowania.

Wykonawca dostarczy Inspektorowi Nadzoru kopie dokumentów potwierdzających dopuszczenie sprzętu do użytkowania, tam gdzie jest to wymagane przepisami.

Jeżeli Dokumentacja Projektowa lub ST przewidują możliwość wariantowego użycia sprzętu przy wykonywanych Robotach, Wykonawca powiadomi Inspektora Nadzoru o swoim zamiarze wyboru i uzyska jego akceptację przed użyciem sprzętu. Wybrany sprzęt, po akceptacji Inspektora Nadzoru, nie może być później zmieniany bez jego zgody.

Jakikolwiek sprzęt, maszyny, urządzenia i narzędzia niegwarantujące zachowania warunków umowy, zostaną przez Inspektora Nadzoru zdyskwalifikowane i niedopuszczone do Robót.

4. TRANSPORT

Wykonawca jest zobowiązany do stosowania jedynie takich środków transportu, które nie wpłyną niekorzystnie na jakość wykonywanych Robót i właściwości przewożonych materiałów.

Liczba środków transportu będzie zapewniać prowadzenie Robót zgodnie z zasadami określonymi w Dokumentacji Projektowej i ST oraz zgodnie ze wskazaniami Inspektora Nadzoru, w terminie przewidzianym Kontraktem.

Przy ruchu po drogach publicznych pojazdy powinny spełniać wymagania dotyczące przepisów ruchu drogowego w odniesieniu do dopuszczalnych obciążeń na osie i innych parametrów technicznych. Środki transportu nieodpowiadające warunkom dopuszczalnych obciążeń na osie mogą być dopuszczone przez Inspektora Nadzoru pod warunkiem przywrócenia stanu pierwotnego użytkowanych odcinków dróg na koszt Wykonawcy.

Wykonawca będzie usuwać na bieżąco, na własny koszt, wszelkie zanieczyszczenia spowodowane jego pojazdami na drogach publicznych oraz dojazdach do terenu budowy.

5. WYKONANIE ROBÓT

5.1. Ogólne zasady wykonywania Robót

Wykonawca jest odpowiedzialny za prowadzenie Robót zgodnie z Kontraktem, oraz za jakość zastosowanych materiałów i wykonywanych Robót, za ich zgodność z Dokumentacją Projektową, wymaganiami ST, oraz poleceniami Inspektora Nadzoru. Wykonawca ponosi odpowiedzialność za dokładne wytyczenie w planie i wyznaczenie wysokości wszystkich elementów Robót zgodnie z wymiarami i rzędnymi określonymi w Dokumentacji Projektowej lub przekazany na piśmie przez Inspektora Nadzoru. Następstwa jakiegokolwiek błędu spowodowanego przez Wykonawcę w wytyczeniu i wyznaczaniu Robót zostaną, jeśli wymagać tego będzie Inspektor Nadzoru, poprawione przez Wykonawcę na własny koszt.

Sprawdzenie wytyczenia Robót lub wyznaczenia wysokości przez Inspektora Nadzoru nie zwalnia Wykonawcy od odpowiedzialności za ich dokładność.

Decyzje Inspektora Nadzoru dotyczące akceptacji lub odrzucenia materiałów i elementów Robót będą oparte na sformułowaniach zawartych w Kontrakcie, Dokumentacji Projektowej, ST oraz w normach i wytycznych. Przy podejmowaniu decyzji Inspektor Nadzoru uwzględni wyniki badań materiałów i Robót, rozruty normalnie występujące przy produkcji i przy badaniach materiałów, doświadczenia z przeszłości, wyniki badań naukowych oraz czynniki wpływające na rozważaną kwestię.

Polecenia Inspektora Nadzoru będą wykonywane nie później niż w czasie przez niego wyznaczonym, po ich otrzymaniu przez Wykonawcę, pod groźbą zatrzymania Robót. Skutki finansowe z tego tytułu ponosi Wykonawca.

5.2. Program Robót

Możliwości przerobowe Wykonawcy w dziedzinie Robót, kolejność Robót oraz sposoby realizacji winny zapewnić wykonanie Robót w określonym terminie.

Wykonawca przedstawi do zatwierdzenia szczegółowy harmonogram budowy zgodny z harmonogramem załączonym do Oferty. Harmonogram winien wyrażać nie przedstawiać w etapach tygodniowych proponowany postęp Robót w zakresie głównych obiektów i zadań kontraktowych.

5.3. Zabezpieczenie Placu Budowy

5.3.1. Wymagania dotyczące zabezpieczenia Placu Budowy

Wykonawca w ramach Kontraktu ma wykonać:

- (1) Zabezpieczenie terenu zaplecza i Placu Budowy t.j.
dostarczyć, zainstalować i zdemontować po wykorzystaniu urządzenia zabezpieczające (bariery ochronne, oświetlenie, znaki ostrzegawcze i wszelkie inne),
urządnąć Plac Budowy po zakończeniu każdego elementu Robót i doprowadzić go do stanu pierwotnego po zakończeniu Robót i likwidacji Placu Budowy.

6. KONTROLA JAKOŚCI ROBÓT

6.1. Zasady ogólne

6.1.1. Wykonawca odpowiedzialny jest za wykonanie robót zgodnie z Dokumentacją Projektową, Specyfikacją Techniczną, poleceniami Nadzoru Inwestorskiego i Nadzoru Autorskiego, zgodnie z art. 22,23 i 28 Ustawy Prawo Budowlane. Obiekty budowlane wykonywane na zlecenie Zamawiającego winny zapewniać:

- W zakresie wymagań podstawowych: bezpieczeństwo konstrukcji, bezpieczeństwo pożarowe, bezpieczeństwo użytkowania, odpowiednie warunki higieniczne i zdrowotne oraz ochron środowiska, ochronę przed hałasem i drganiami, oszczędności energii i odpowiednią izolacyjność cieplną przegród.
- Warunki użytkowe, zgodne z przeznaczeniem obiektów, a w szczególności w zakresie oświetlenia, zaopatrzenia w wodę, usuwania ścieków i odpadów, ogrzewania i wentylacji.
- Niezbędne warunki do korzystania z obiektów użyteczności publicznej przez osoby niepełnosprawne, w szczególności poruszające się na wózkach inwalidzkich
- Ochronę uzasadnionych interesów osób trzecich, w tym w szczególności:
zapewnienie dostępu do drogi publicznej,
ochron przed pozbawieniem możliwości korzystania z wody, kanalizacji, energii elektrycznej i ciepłej oraz ze środków łączności, dopływu światła dziennego do pomieszczeń przeznaczonych na pobyt ludzi, ochronę przed uciążliwościami powodowanymi przez hałas, wibracje, zakłócenia elektryczne i promieniowanie, ochronę przed zanieczyszczeniem powietrza, wody lub gleby.

6.1.2. Odstępstwo od przepisów techniczno-budowlanych możliwe jest tylko w przypadkach szczególnie uzasadnionych. Przypadki takie wynikać mogą z kształtu i wymiarów działki budowlanej, zagospodarowania terenu sąsiedniego albo niemożliwości spełnienia obecnie obowiązujących przepisów techniczno-budowlanych. Zakaz udzielania zgody na odstępstwa od przepisów techniczno-budowlanych, powodujących ograniczenie dostępności obiektów budowlanych dla osób niepełnosprawnych dotyczy obiektów wymienionych w art. 5 ust. 1 pkt. 3 Prawa Budowlanego t.j. obiektów użyteczności publicznej.

6.1.3. Wyrażenie zgody na odstępstwo od przepisów techniczno-budowlanych należy do kompetencji organu państwowego nadzoru budowlanego stopnia podstawowego, tj. do tego organu, który wydał pozwolenie na budowę. Udzielenie zgody na odstępstwo od przepisów techniczno-budowlanych poprzedzone musi być wydaniem upoważnienia przez właściwego ministra, to znaczy ministra uprawnionego do wydania przepisów techniczno-budowlanych, od których miałyby zostać wydane odstępstwa.

6.1.4. Zachowanie tajemnicy zawodowych oraz wprowadzanie chronionych rozwiązań technologicznych i innych.

Dokumentacja dostarczona przez Zamawiającego stanowi jego własność i nie może być używana lub udostępniana osobom trzecim bez zgody Zamawiającego.

Wprowadzanie chronionych rozwiązań technologicznych, zastrzeżone jest jako dobro niematerialne prawami autorskimi i pokrewnymi. Powielanie, zatem wprowadzonych chronionych rozwiązań, na które Zamawiający uzyskał zgodę dla konkretnego obiektu, stanowiłoby naruszenie takich praw autorskich. Autor (autorzy) może dochodzić roszczeń w stosunku do osób trzecich korzystających z tych dóbr.

Jeżeli w zastosowanym rozwiązaniu zastrzeżono zachowanie tajemnicy zawodowej, to każde naruszenie tych zastrzeżeń spowodować może dochodzenie z tego tytułu roszczeń na drodze postępowania sądowego w trybie cywilnym lub karnym. Wprowadzenie przez Wykonawcę do realizacji rozwiązań chronionych patentami i prawami ochronnymi wymagać będzie udokumentowanej zgody autora na korzystanie z takich rozwiązań.

6.1.5. Osoby pełniące samodzielne funkcje techniczne w trakcie realizacji obiektów budowlanych, odpowiedzialne są za wykonywanie tych funkcji zgodnie z przepisami, przywołanymi niniejszą specyfikacją Polskimi Normami i zasadami wiedzy technicznej oraz za należyłą staranność w wykonywaniu pracy, jej właściwą organizację, bezpieczeństwo i jakość. Pełnienie samodzielnych

funkcji technicznych na budowie przy wykonywaniu robót nie zgodnie z przepisami techniczno-budowlanymi zagrożone jest karami, jeżeli realizacja robót budowlanych prowadzona będzie w sposób rażąco przy nie przestrzeganiu przepisu art. 5 Prawa Budowlanego. Za wykroczenia określone w art. 93 pkt. 6 Prawa Budowlanego, odpowiedzialności karnej podlegać będzie ten, kto wykonywać będzie roboty budowlane w sposób odbiegający od ustaleń i warunków określonych w przepisach, pozwoleniu na budowę bądź istotnie odbiegający od zatwierzonego projektu.

6.1.6. Inspektor Nadzoru nie może wydawać poleceń wykonywania robót budowlanych w sposób niezgodny z przepisami techniczno-budowlanymi.

6.1.7. Za naruszenie przepisów techniczno-budowlanych w trakcie budowy uważać się będzie odstępstwo od zatwierzonego projektu budowlanego. Zgodnie z art. 36a Prawa Budowlanego dokonanie istotnego odstępstwa od zatwierzonego projektu budowlanego wymagać będzie zmiany decyzji o pozwoleniu na budowę, a także wstrzymania robót budowlanych art. 50. Koszty wynikające z tego tytułu obciążają te jednostki, które dopuściły się takiego postępowania. Nakazy, o których mowa wyżej mogą być orzeczone także wówczas, gdy naruszenie przepisów techniczno-budowlanych zostanie stwierdzone już po zakończeniu robót budowlanych (art. 51 ust.).

6.1.8. Za jakość stosowanych materiałów i wykonywanych Robót oraz ich zgodność z Dokumentacją Projektową i wymaganiami ST odpowiedzialny jest Wykonawca Robót. Wszystkie atesty, świadectwa, dokumenty laboratoryjne itp. powinny być gromadzone na bieżąco w miarę postępu Robót i być zawsze dostępne do wglądu dla Inspektora Nadzoru.

Inspektor Nadzoru może dopuścić do użycia materiały posiadające:

- a) certyfikat na znak bezpieczeństwa wykazujący, że zapewniono zgodność z kryteriami technicznymi określonymi na podstawie polskich norm, krajowych ocen technicznych oraz właściwych przepisów i dokumentów technicznych,
- b) deklaracje właściwości użytkowych i certyfikat zgodności:
 - z Polską Normą,
 - krajową oceną techniczną, w przypadku wyrobów, dla których nie ustanowiono polskiej normy.

W przypadku materiałów, dla których w/w dokumenty są wymagane przez ST, każda partia dostarczona do Robót będzie posiadać te dokumenty, określające w sposób jednoznaczny jej cechy. Produkty przemysłowe będą posiadać w/w dokumenty wydane przez producenta, poparte w razie potrzeby wynikami wykonanych przez niego badań.

Wszystkie koszty związane z organizowaniem i prowadzeniem badań materiałów ponosi Wykonawca.

6.2. Program zapewnienia jakości (PZJ)

Do obowiązków Wykonawcy należy opracowanie i przedstawienie do aprobaty Inspektora Nadzoru - Programu Zapewnienia Jakości - w którym przedstawi on zamierzony sposób wykonywania Robót, możliwości techniczne, kadrowe i organizacyjne gwarantujące wykonanie Robót zgodnie z Dokumentacją Projektową, ST oraz poleceniami i ustaleniami przekazanymi przez Inspektora Nadzoru.

Program Zapewnienia Jakości będzie zawierać:

- organizację wykonania Robót, w tym terminy i sposób prowadzenia Robót,
- organizację ruchu na budowie wraz z oznakowaniem Robót,
- bhp,
- wykaz osób odpowiedzialnych za jakość i terminowość wykonania poszczególnych elementów Robót,
- system (sposób i procedurę) proponowanej kontroli sterowania jakością wykonywanych Robót,
- wyposażenie w sprzęt i urządzenia do pomiarów i kontroli (opis laboratorium własnego lub laboratorium, któremu Wykonawca zamierza zlecić prowadzenie badań),
- sposób oraz form gromadzenia wyników badań laboratoryjnych, zapis pomiarów, a także wyciąganych wniosków i zastosowanych korekt w procesie technologicznym, proponowany sposób i formę przekazywania tych informacji Inspektorowi Nadzoru.
- wykaz maszyn i urządzeń stosowanych na budowie z ich parametrami technicznymi oraz wyposażeniem w mechanizmy do sterowania i urządzenia kontrolno - pomiarowe,
- rodzaje i ilość środków transportu oraz urządzeń do magazynowania i załadunku materiałów, spoiw, lepiszczy, kruszyw itp.,
- sposób zabezpieczenia i ochrony ładunków przed utratą ich właściwości w czasie transportu,
- sposób i procedur pomiarów i badań (rodzaj i częstotliwość, pobieranie próbek, legalizacja i sprawdzanie urządzeń, itp.) prowadzonych podczas dostaw materiałów, wytwarzania mieszanek i wykonywania poszczególnych elementów Robót,

6.3. Zasady kontroli jakości Robót

Celem kontroli Robót będzie takie sterowanie ich przygotowaniem i wykonaniem, aby osiągnąć założoną jakość Robót. Wykonawca jest odpowiedzialny za pełną kontrolę Robót i jakości materiałów.

Wykonawca zapewni odpowiedni system kontroli, włączając personel, sprzęt, zaopatrzenie i wszystkie urządzenia niezbędne do pobierania próbek i badań materiałów oraz Robót.

Wykonawca będzie przeprowadzać pomiary i badania materiałów oraz Robót z częstotliwością zapewniającą stwierdzenie, że Roboty wykonano zgodnie z wymaganiami zawartymi w dokumentacji projektowej i ST. Minimalne wymagania, co do zakresu badań i ich częstotliwości, są określone w ST i normach. W przypadku, gdy nie zostały one tam określone, Inspektor Nadzoru ustali, jaki zakres kontroli jest konieczny, aby zapewnić wykonanie Robót zgodnie z Kontraktem.

Wykonawca dostarczy Inspektorowi Nadzoru świadectwa, że wszystkie stosowane urządzenia i sprzęt badawczy posiadają ważną legalizację, zostały prawidłowo wykalibrowane i odpowiadają wymaganiom norm określających procedury badań.

Inspektora Nadzoru będzie mieć nieograniczony dostęp do pomieszczeń w celu ich inspekcji.

Inspektor Nadzoru będzie przekazywać Wykonawcy pisemne informacje o jakichkolwiek niedociągnięciach dotyczących, sprzętu, pracy personelu lub metod badawczych. Jeżeli niedociągnięcia te będą tak poważne, że mogą wpłynąć ujemnie na wyniki badań, Inspektora Nadzoru natychmiast wstrzyma użycie do Robót badanych materiałów i dopuści je do użycia dopiero wtedy, gdy zostaną usunięte i stwierdzona zostanie odpowiednia jakość tych materiałów.

6.4. Pobieranie próbek

Próbki będą pobierane losowo. Zaleca się stosowanie statystycznych metod pobierania próbek, opartych na zasadzie, że wszystkie jednostkowe elementy produkcji mogą być z jednakowym prawdopodobieństwem wytypowane do badań. Inspektor Nadzoru będzie mieć zapewnioną możliwość udziału w pobieraniu próbek. Na zlecenie Inspektora Nadzoru Wykonawca będzie przeprowadzać dodatkowe badania tych materiałów, które budzą wątpliwości, co do jakości, o ile kwestionowane materiały nie zostaną przez Wykonawcę usunięte lub ulepszone z własnej woli. Koszty tych dodatkowych badań pokrywa Wykonawca tylko w przypadku stwierdzenia usterek; w przeciwnym przypadku koszty te pokrywa Zamawiający.

6.5. Badania i pomiary

Wszystkie badania i pomiary będą przeprowadzone zgodnie z wymaganiami norm. W przypadku, gdy normy nie obejmują jakiegokolwiek badania wymaganego w ST, stosować można wytyczne krajowe, albo inne procedury, zaakceptowane przez Inspektora Nadzoru.

6.6. Raporty z badań

Wykonawca będzie przekazywać Inspektorowi Nadzoru kopie raportów z wynikami badań jak najszybciej, nie później jednak niż w terminie określonym w Programie Zapewnienia Jakości.

Wyniki badań (kopie) będą przekazywane Inspektorowi Nadzoru na formularzach przez niego zaaprobowanych.

6.7. Badania prowadzone przez Inspektora Nadzoru

Dla celów kontroli jakości i zatwierdzenia, Inspektor Nadzoru uprawniony jest do dokonywania kontroli, pobierania próbek i badania materiałów u źródła ich wytwarzania i zapewniona mu będzie wszelka pomoc ze strony Wykonawcy i producenta materiałów.

Inspektor Nadzoru po uprzedniej weryfikacji systemu kontroli Robót prowadzonego przez Wykonawcę, będzie oceniać zgodność materiałów i Robót z wymaganiami ST na podstawie wyników badań dostarczonych przez Wykonawcę.

Inspektor Nadzoru może pobierać próbki materiałów i prowadzić badania niezależnie od Wykonawcy, na swój koszt. Jeżeli wyniki tych badań wykażą, że raporty Wykonawcy są niewiarygodne, to Inspektor Nadzoru poleci Wykonawcy lub zleci niezależnemu laboratorium przeprowadzenie powtórnych lub dodatkowych badań, albo oprze się wyłącznie na własnych badaniach przy ocenie zgodności materiałów i Robót z Dokumentacją Projektową i ST. W takim przypadku całkowite koszty powtórnych lub dodatkowych badań i pobierania próbek poniesione zostaną przez Wykonawcę.

6.8. Certyfikaty i deklaracje

Inspektor Nadzoru może dopuścić do stosowania tylko te materiały, które posiadają:

1. Certyfikat na znak bezpieczeństwa wykazujący, że zapewniono zgodność z kryteriami technicznymi określonymi na podstawie Polskich Norm, Krajowych Ocen Technicznych oraz właściwych przepisów i dokumentów technicznych.
2. krajowa deklaracja właściwości użytkowych i certyfikat zgodności z:
 - Polską Normą,
 - Krajową Ocenę Techniczną w przypadku wyrobów, dla których nie ustanowiono Polskiej Normy, jeżeli nie są objęte certyfikacją określoną w pkt.1 i które spełniają wymogi Specyfikacji Technicznej.

W przypadku materiałów, dla których w/w dokumenty są wymagane przez ST, każda partia dostarczona do Robót będzie posiadać te dokumenty, określający w sposób jednoznaczny jej cechy.

Produkty przemysłowe będą posiadać w/w dokumenty wydane przez producenta, a w razie potrzeby poparte wynikami wykonanych przez niego badań. Kopie wyników tych badań będą dostarczone przez Wykonawcę Inspektorowi Nadzoru.

Jakiegokolwiek materiały, które nie spełniają tych wymagań, będą odrzucone.

6.9. Dokumenty budowy

6.9.1. Dziennik Budowy

Dziennik Budowy jest wymagany dokumentem prawnym obowiązującym Zamawiającego i Wykonawcę w okresie od przekazania Wykonawcy Placu Budowy do końca Okresu Zgłaszania Wad (okresu gwarancyjnego). Odpowiedzialność za prowadzenie Dziennika Budowy, zgodnie z obowiązującymi przepisami, spoczywa na Wykonawcy.

Zapisy w Dzienniku Budowy będą dokonywane na bieżąco i będą dotyczyć przebiegu Robót, stanu bezpieczeństwa ludzi i mienia oraz technicznej i gospodarczej strony budowy.

Każdy zapis w Dzienniku Budowy będzie opatrzony datą jego dokonania, podpisem osoby, która dokonała zapisu, z podaniem jej imienia i nazwiska oraz stanowiska służbowego. Zapisy będą czytelne, dokonane trwałą techniką, w porządku chronologicznym, bezpośrednio jeden pod drugim, bez przerw.

Do dokonywania wpisów w Dzienniku Budowy upoważnieni są:

- Inspektor Nadzoru Inwestorskiego,
- Projektant,
- Kierownik Budowy,
- Osoby wykonujące czynności geodezyjne na terenie budowy,
- Pracownicy organów nadzoru budowlanego i innych organów uprawnionych do kontroli przestrzegania przepisów na budowie.

Załączone do Dziennika Budowy protokoły i inne dokumenty będą oznaczone kolejnym numerem załącznika i opatrzone datą i podpisem Wykonawcy i Inspektora Nadzoru.

Do Dziennika Budowy należy wpisywać w szczególności:

- datę przekazania Wykonawcy Placu Budowy,
- datę przekazania przez Zamawiającego Dokumentacji Projektowej,
- uzgodnienie przez Inspektora Nadzoru Programu Zapewnienia Jakości i harmonogramów Robót,
- terminy rozpoczęcia i zakończenia poszczególnych elementów Robót,
- przebieg Robót, trudności i przeszkody w ich prowadzeniu, okresy i przyczyny przerw w Robotach,
- uwagi i polecenia Inspektora Nadzoru,

daty zarządzenia wstrzymania Robót, z podaniem powodu,

- zgłoszenia i daty odbiorów Robót zanikających i ulegających zakryciu, częściowych i końcowych odbiorów Robót,
- wyjaśnienia, uwagi i propozycje Wykonawcy,
- stan pogody i temperatur powietrza w okresie wykonywania Robót podlegających ograniczeniom lub wymaganiom szczególnym w związku z warunkami klimatycznymi,
- zgodność rzeczywistych warunków geotechnicznych z ich opisem w Dokumentacji Projektowej,
- dane dotyczące czynności geodezyjnych (pomiarowych) dokonywanych przed i w trakcie wykonywania Robót,
- dane dotyczące sposobu wykonywania zabezpieczenia Robót,
- dane dotyczące jakości materiałów, pobierania próbek oraz wyniki przeprowadzonych badań z podaniem, kto je przeprowadzał,
- wyniki prób poszczególnych elementów budowlanych z podaniem, kto je przeprowadzał,
- inne istotne informacje o przebiegu Robót.

Propozycje, uwagi i wyjaśnienia Wykonawcy, wpisane do Dziennika Budowy będą przedłożone Inspektorowi Nadzoru do ustosunkowania się. Decyzje Inspektora Nadzoru wpisane do Dziennika Budowy Wykonawca podpisuje z zaznaczeniem ich przyjęcia lub zajęciem stanowiska.

Wpis Projektanta do Dziennika Budowy obowiązuje Inspektora Nadzoru do ustosunkowania się.

Dziennik Budowy niezależnie od podstawowych informacji o danej budowie i bieżących informacji oraz warunkach musi zawierać między innymi zgłoszenie przez Wykonawcę poszczególnych elementów Robót do odbioru przez Inspektora Nadzoru oraz potwierdzenie dokonania tego odbioru Dziennik budowy spełnia również rolę książki kontroli jakości, zawierającej wszelkie polecenia, decyzje i uzgodnienia Inspektora Nadzoru i nadzoru autorskiego.

6.9.2. Księga Obmiaru

Księga Obmiaru stanowi podstawowy dokument pozwalający na rozliczenie faktycznego postępu każdego z elementów Robót. Obmiary wykonanych Robót przeprowadza się w sposób ciągły, w jednostkach przyjętych w wycenionym Przedmiarze Robót i wpisuje się je do Księgi Obmiaru. Pisemne potwierdzenie obmiaru przez Inspektora Nadzoru stanowi podstawę do rozliczeń. Za Roboty nie odebrane przez Inspektora Nadzoru lub wymagające dodatkowych świadectw lub opinii nie mogą być realizowane płatności. W uzasadnionych przypadkach Inspektor Nadzoru może wyrazić zgodę na okresowe płatności częściowe.

6.9.3. Dokumenty potwierdzające stosowanie materiałów.

Deklaracje właściwości użytkowych, certyfikaty zgodności materiałów, orzeczenia o jakości materiałów, recepty robocze i kontrolne wyniki badań Wykonawcy będą gromadzone w formie uzgodnionej w Programie Zapewnienia Jakości. Dokumenty te stanowią załączniki do odbioru Robót. Winny być udostępnione na każde życzenie Inspektora Nadzoru.

6.9.4. Rysunki powykonawcze

Wykonawca jest odpowiedzialny za prowadzenie ewidencji wszelkich zmian w rodzajach materiałów, lokalizacji i wielkości Robót. Zmiany te należy rejestrować na komplecie rysunków, które zostaną dostarczone w tym celu. Po zakończeniu Robót rysunki te zostaną przedłożone Inspektorowi Nadzoru.

Wykonawca winien przekazywać Inspektorowi Nadzoru rysunki powykonawcze co najmniej raz w miesiącu w celu dokonania przeglądu.

6.9.5. Pozostałe dokumenty budowy

Do dokumentów budowy zalicza się, oprócz wymienionych w powyższych punktach, następujące dokumenty:

- a) pozwolenie na realizację zadania budowlanego,
- b) protokoły przekazania Placu Budowy,
- c) umowy cywilno-prawne z osobami trzecimi i inne umowy cywilno-prawne,
- d) protokoły odbioru Robót,
- e) protokoły z narad i ustaleń,
- f) korespondencję na budowie.

6.9.6. Przechowywanie dokumentów budowy

Dokumenty budowy będą przechowywane na Placu Budowy w miejscu odpowiednio zabezpieczonym. Zaginięcie któregokolwiek z dokumentów budowy spowoduje jego natychmiastowe odtworzenie w formie przewidzianej prawem.

Wszelkie dokumenty budowy będą zawsze dostępne dla Inspektora Nadzoru i przedstawiane do wglądu na życzenie Zamawiającego.

7. OBMIAR ROBÓT

7.1. Ogólne zasady obmiaru Robót

Obmiar Robót będzie określać faktyczny zakres wykonywanych Robót zgodnie z Dokumentacją Projektową i ST, w jednostkach ustalonych w wycenionym Przedmiarze Robót.

Obmiaru robót dokonuje Wykonawca w uzgodnieniu z Inspektorem Nadzoru. Wyniki obmiaru będą wpisane do Księgi Obmiaru. Jakikolwiek błąd lub przeoczenie (opuszczenie) w ilościach podanych w Przedmiarze lub gdzie indziej w Specyfikacjach Technicznych nie zwalnia Wykonawcy od obowiązku ukończenia wszystkich Robót. Błędne dane zostaną poprawione wg instrukcji Inspektora Nadzoru na piśmie.

Obmiar gotowych robót będzie przeprowadzony z częstością wymaganą do celu miesięcznej płatności na rzecz Wykonawcy lub w innym czasie określonym w Kontrakcie lub oczekiwanym przez Wykonawcę i Inspektora Nadzoru.

7.2. Zasady określania ilości Robót i materiałów

Długości i odległości pomiędzy wyszczególnionymi punktami skrajnymi będą obmierzone poziomo wzdłuż linii osiowej.

Jeśli Specyfikacje Techniczne właściwe dla danych Robót nie wymagają tego inaczej, objętości będą wyliczone w m³ jako długość pomnożona przez średni przekrój, powierzchnie wyliczone będą w m². W wypadku montażu elementów będących częścią składową budowli ilość mierzona będzie w kompletnych sztukach danego elementu.

Obmiary skomplikowanych powierzchni lub objętości powinny być uzupełnione szkicami dołączonymi do protokołu w formie załącznika.

Ilości, które mają być obmierzone wagowo, będą ważone w tonach lub kilogramach zgodnie z wymaganiami Specyfikacji Technicznych.

7.3. Urządzenia i sprzęt pomiarowy

Wszystkie urządzenia i sprzęt pomiarowy, stosowany w czasie obmiaru Robót będą zaakceptowane przez Inspektora Nadzoru. Urządzenia i sprzęt pomiarowy zostaną dostarczone przez Wykonawcę. Jeżeli urządzenia te lub sprzęt wymagają badań atestujących, to Wykonawca będzie posiadać ważne świadectwa legalizacji. Wszystkie urządzenia pomiarowe będą przez Wykonawcę utrzymywane w dobrym stanie, w całym okresie trwania Robót.

7.4. Wagi i zasady ważenia

Wykonawca dostarczy i zainstaluje urządzenia wagowe odpowiadające odnośnym wymaganiom Specyfikacji Technicznych. Będzie utrzymywać to wyposażenie zapewniając w sposób ciągły zachowanie dokładności wg norm zatwierdzonych przez Inspektora Nadzoru.

7.5. Czas przeprowadzania obmiaru

Obmiary będą przeprowadzone przed częściowym lub końcowym odbiorem Robót, a także w przypadku występowania dłuższej przerwy w Robotach.

Obmiar Robót zanikających przeprowadza się w czasie ich wykonywania.

Obmiar Robót podlegających zakryciu przeprowadza się przed ich zakryciem.

Wymiary skomplikowanych powierzchni lub objętości będą uzupełnione odpowiednimi szkicami umieszczonymi w protokołach.

Roboty pomiarowe do obmiaru oraz nieodzowne obliczenia będą wykonane w sposób zrozumiały i jednoznaczny.

8. ODBIÓR ROBÓT

8.1. Rodzaje odbiorów Robót

8.1.1. Wykonawca jest zobowiązany przedstawić Nadzorowi Inwestorskiemu do odbioru wszystkie roboty zanikające.

8.1.2. Odbiory częściowe powinny być prowadzone dla robót wyszczególnionych odrębnie w harmonogramie realizacji robót. Przy odbiorze częściowym Wykonawca jest zobowiązany przedstawić:

- Dokumentację Projektową z naniesionymi na niej zmianami i uzupełnieniami w czasie wykonywania robót
- Dziennik Budowy
- Dokumenty dotyczące jakości wbudowanych materiałów
- Wyniki badań i protokoły pomiarów wymaganych normami

Obmiar robót podlegających odbiorowi

Odbiór częściowy polega na sprawdzeniu zgodności wykonania z Dokumentacją Projektową i ST, użycia właściwych materiałów, prawidłowości wykonania i montażu oraz zgodności z normami i przepisami obowiązującymi przy realizacji przedmiotowej inwestycji

8.1.3. Odbiór ostateczny przeprowadzany jest dla całości inwestycji. Przy odbiorze końcowym Wykonawca zobowiązany jest przedstawić:

- Dokumentację Projektową powykonawczą
- Dokumentację Geodezyjną powykonawczą
- Dziennik Budowy
- Dokumenty dotyczące jakości wbudowanych materiałów
- Wyniki badań i protokoły pomiarów wymaganych normami
- Oświadczenia właściwych: Inspekcji Sanitarnej, Inspekcji Pracy, Państwowej Straży Pożarnej i Państwowego Nadzoru

- Budowlanego o nie sprzeciwianiu się odbiorowi
- Uzyskane na rzecz Inwestora pozwolenie na użytkowanie obiektu budowlanego wraz z otoczeniem.
- Odbiór ostateczny polega na sprawdzeniu zgodności wykonania z Dokumentacją Projektową i ST, użycia właściwych materiałów, prawidłowości wykonania i montażu oraz zgodności z normami i przepisami obowiązującymi przy realizacji przedmiotowej inwestycji

8.1.4. Odbiór pogwarancyjny przeprowadzany jest w ostatnim miesiącu ważności gwarancji. Odbiór pogwarancyjny polega na przeprowadzeniu oględzin wszystkich elementów objętych gwarancją.

8.1.5. Odbiór urządzeń przed ich wbudowaniem poprzedzony zostanie dokonaniem następujących czynności:

- sprawdzenia, czy urządzenia dostarczone - odpowiadają zamówieniu ,
- sprawdzenia, czy urządzenia dostarczone są kompletne oraz czy odpowiadają parametrami technicznymi urządzeniom zaprojektowanym i zamówionym , a także , czy w komplecie, są karty gwarancyjne oraz certyfikaty ,
- oceny kosztorysowej ,
- oceny - czy urządzenia są sprawne technicznie oraz nieuszkodzone.

W zależności od ustaleń odpowiednich ST, Roboty podlegają następującym etapom odbioru, dokonywanym przez Inspektora Nadzoru przy udziale Wykonawcy:

- a) odbiór Robót zanikających i ulegających zakryciu,
- b) przejęcie odcinka lub części Robót,
- c) przejęcie końcowe,
- d) przejęcie ostateczne (ostateczne zatwierdzenie Robót - wystawienie Świadectwa Wykonania).

8.2. Odbiór Robót zanikających i ulegających zakryciu

Odbiór Robót zanikających i ulegających zakryciu polega na finalnej ocenie ilości i jakości wykonywanych Robót, które w dalszym procesie realizacji ulegną zakryciu.

Odbiór Robót zanikających i ulegających zakryciu będzie dokonany w czasie umożliwiającym wykonanie ewentualnych korekt i poprawek bez hamowania ogólnego postępu Robót.

Odbioru Robót dokonuje Inspektor Nadzoru.

Gotowość danej części Robót do odbioru zgłasza Wykonawca wpisem do Dziennika Budowy i jednocześnie powiadomieniem Inspektora Nadzoru. Odbiór będzie przeprowadzony niezwłocznie, nie później jednak niż w ciągu 3 dni od daty zgłoszenia wpisem do Dziennika Budowy i powiadomienia o tym fakcie Inspektora Nadzoru.

Jakość i ilość Robót ulegających zakryciu ocenia Inspektor Nadzoru na podstawie dokumentów zawierających komplet wyników badań i w oparciu o przeprowadzone pomiary (np. szkice geodezyjne), w konfrontacji z Dokumentacją Projektową, ST i uprzednimi ustaleniami.

Dokumentem potwierdzającym dokonanie odbioru Robót jest protokół sporządzony przez Inspektora Nadzoru w obecności Wykonawcy.

8.3. Przejęcie odcinka Robót

Przejęcie odcinka Robót polega na ocenie ilości i jakości wykonanego odcinka Robót i dotyczy każdego odcinka, w odniesieniu, do którego w Załączniku do Oferty ustalono osobny czas wykonania.

8.4. Przejęcie części Robót

Przejęcie części Robót dotyczy:

- a) każdej znaczącej części Robót Stałych, która albo została ukończona, albo została zajęta lub jest użytkowana przez Zamawiającego,
- b) każdej części Robót Stałych, którą Zamawiający wybrał celem zajęcia lub użytkowania przed zakończeniem.

8.5. Przejęcie końcowe Robót

Odbiór końcowy polega na finalnej ocenie rzeczywistego wykonania Robót w odniesieniu do ich ilości, jakości i wartości. Zakończenie Robót oraz gotowość do odbioru końcowego będzie stwierdzona przez Wykonawcę wpisem do Dziennika Budowy, z bezzwłocznym powiadomieniem na piśmie o tym fakcie Inspektora Nadzoru.

Odbiór końcowy Robót nastąpi w terminie ustalonym w Kontrakcie, licząc od dnia potwierdzenia przez Inspektora Nadzoru zakończenia Robót i przyjęcia dokumentów, o których mowa w punkcie 8.6.

Odbioru końcowego Robót dokona komisja wyznaczona przez Zamawiającego w obecności Inspektora Nadzoru i Wykonawcy. Komisja odbierająca Roboty dokona ich oceny jakościowej na podstawie przedłożonych dokumentów, wyników badań i pomiarów, ocenie wizualnej oraz zgodności wykonania robót z Dokumentacją Projektową i ST.

W toku odbioru końcowego Robót komisja zapozna się z realizacją ustaleń przyjętych w trakcie odbiorów Robót zanikających i ulegających zakryciu, zwłaszcza w zakresie wykonania Robót uzupełniających i Robót poprawkowych.

W przypadkach niewykonania wyznaczonych Robót poprawkowych lub Robót uzupełniających komisja przerwie swoje czynności i ustali nowy termin odbioru końcowego.

W przypadku stwierdzenia przez komisję, że jakość wykonywanych Robót w poszczególnych asortymentach nieznacznie odbiega od wymaganej Dokumentacją Projektową i ST z uwzględnieniem tolerancji i nie ma większego wpływu na cechy eksploatacyjne obiektu i bezpieczeństwo ruchu, komisja dokona potrąceń, oceniając pomniejszoną wartość wykonywanych Robót w stosunku do wymagań przyjętych w Kontrakcie.

Po pozytywnym wyniku Prób Końcowych przewidzianych Kontraktem Inspektor Nadzoru wystawi Wykonawcy Świadectwo Przejęcia Robót.

8.6. Dokumenty do przejęcia końcowego Robót

Podstawowym dokumentem do dokonania odbioru końcowego Robót jest protokół odbioru końcowego Robót sporządzony wg wzoru ustalonego przez Zamawiającego.

Do odbioru końcowego Wykonawca jest zobowiązany przygotować następujące dokumenty:

- Dokumentację Projektową z naniesionymi zmianami,
- Specyfikacje Techniczne,
- Uwagi i zalecenia Inspektora Nadzoru, zwłaszcza przy odbiorze Robót zanikających i ulegających zakryciu i udokumentowanie wykonania jego zaleceń,
- recepty i ustalenia technologiczne,
- Dzienniki Budowy i Księgi Obmiaru (oryginały),
- wyniki pomiarów kontrolnych oraz badań i oznaczeń laboratoryjnych, zgodne z ST i PZJ,
- deklaracje właściwości użytkowych i certyfikaty zgodności wbudowanych materiałów zgodnie z ST i ew. PZJ,
- krajowe oceny techniczne i deklaracje właściwości użytkowych wbudowanych materiałów,
- opinię technologiczną sporządzoną na podstawie wszystkich wyników badań i pomiarów załączonych do dokumentów odbioru, a wykonanych zgodnie z ST i PZJ,
- sprawozdanie techniczne,
- rysunki (dokumentację) na wykonanie robót towarzyszących (np. na przełożenie linii telefonicznej, energetycznej, gazowej, oświetlenia itp.) oraz protokoły odbioru i przekazania tych robót Właścicielom urządzeń,
- geodezyjną inwentaryzację powykonawczą robót i sieci uzbrojenia terenu,

- kopię mapy zasadniczej powstałej w wyniku geodezyjnej inwentaryzacji powykonawczej,
- Sprawozdanie techniczne będzie zawierać:
- zakres i lokalizację wykonywanych Robót,
 - wykaz wprowadzonych zmian w stosunku do Dokumentacji Projektowej przekazanej przez Zamawiającego,
 - uwagi dotyczące warunków realizacji Robót,
 - datę rozpoczęcia i zakończenia Robót.

W przypadku, gdy według komisji, Roboty pod względem przygotowania dokumentacyjnego nie będą gotowe do odbioru końcowego, komisja w porozumieniu z Wykonawcą wyznaczy ponowny termin odbioru końcowego Robót.

Wszystkie zarządzone przez Komisji Roboty poprawkowe lub uzupełniające będą zestawione wg wzoru ustalonego przez Zamawiającego.

Termin wykonania Robót poprawkowych i Robót uzupełniających wyznaczy komisja.

8.7. Przejęcie ostateczne (po okresie gwarancyjnym)

Po podpisaniu przez Inspektora Nadzoru Świadczenia Wykonania, Wykonawca przedkłada Inspektorowi Nadzoru Rozliczenie Ostateczne. Wraz z Rozliczeniem Ostatecznym Wykonawca przedkłada pisemne zwolnienie z zobowiązań.

9. PODSTAWA PŁATNOŚCI

9.1. Ustalenia ogólne

Sposób płatności określa umowa. Jednym ze sposobów jest obmierzona ilość Robót wykonanych przez Wykonawcę zgodnie z Kontraktem. Do obmierzonych ilości zastosowanie będą miały ceny jednostkowe skalkulowane przez Wykonawcę za jednostkę obmiarową ustaloną dla danej pozycji Przedmiaru Robót.

Dla pozycji Przedmiaru Robót wycenionych ryczałtowo podstawą płatności jest wartość (kwota) podana przez Wykonawcę w danej pozycji Przedmiaru.

Cena jednostkowa lub kwota ryczałtowa pozycji Przedmiaru Robót będzie uwzględniać wszystkie czynności, wymagania i badania składające się na jej wykonanie, określone dla tej Roboty w ST i w Dokumentacji Projektowej.

Ceny jednostkowe lub kwoty ryczałtowe Robót będą obejmować:

- robocizną bezpośrednią wraz z towarzyszącymi kosztami,
- wartość zużytych Materiałów wraz z kosztami ich zakupu, magazynowania, ewentualnych ubytków i transportu na Plac Budowy, wartość pracy Sprzętu wraz z kosztami jednorazowymi (sprowadzenie Sprzętu na Plac Budowy i z powrotem, montaż i demontaż na stanowisku pracy),
- koszty pośrednie, w skład których wchodzi: płace personelu i kierownictwa budowy, pracowników nadzoru i laboratorium, koszty urządzenia i eksploatacji zaplecza budowy (w tym doprowadzenie energii i wody, budowa dróg dojazdowych, itp.), koszty dotyczące oznakowania Robót, wydatki dotyczące bhp, usługi obce na rzecz budowy, opłaty za dzierżawę placów i bocznic, ekspertyzy dotyczące wykonanych Robót, ubezpieczenia oraz koszty zarządu przedsiębiorstwa Wykonawcy),
- zysk kalkulacyjny zawierający ewentualne ryzyko Wykonawcy z tytułu innych wydatków mogących wystąpić w czasie realizacji Robót w okresie gwarancyjnym.

Do cen jednostkowych nie należy wliczać podatku VAT.

9.2. Warunki Kontraktu i Wymagania Ogólne Specyfikacji Technicznej

Koszt dostosowania się do wymagań Warunków Kontraktu i Wymagań Ogólnych zawartych w Specyfikacji Technicznej obejmuje wszystkie warunki określone w w/w dokumentach, a niewyszczególnione w przedmiarze.

Cena jednostkowa musi uwzględniać następujące koszty związane z prowadzeniem Robót:

- wykonanie niezbędnych pomostów roboczych i innych konstrukcji pomocniczych, obsługi geodezyjnej, rekultywacji terenu, wywozu odpadów.

Cena jednostkowa zaproponowana przez Wykonawcę za daną pozycję w wycenionym Przedmiarze Robót jest ostateczna i wyklucza możliwość żądania dodatkowej zapłaty za wykonanie Robót objętych tą pozycją (Chyba, że ustalenia umowy określają to inaczej)

9.3. Koszty Organizacji Ruchu

Koszt wybudowania objazdów / przejazdów i organizacji ruchu obejmuje:

- (a) Opracowanie oraz uzgodnienie z odpowiednimi instytucjami Projektu Organizacji Ruchu na czas trwania budowy, wraz z dostarczeniem kopii Projektu Zamawiającemu i wprowadzaniem dalszych zmian i uzgodnień wynikających z postępu Robót.
- (b) Ustawienie tymczasowego oznakowania i oświetlenia zgodnie z wymaganiami bezpieczeństwa ruchu.
- (c) Opłaty/dzierżawy terenu
- (d) Przygotowanie terenu
- (e) Konstrukcja tymczasowej nawierzchni, ramp, chodników, krawężników, barier, oznakowań i drenażu.
- (f) Tymczasowa przebudowa urządzeń obcych.

Koszt Utrzymania objazdów/przejazdów i organizacji ruchu obejmuje:

- (a) Oczyszczanie, przestawienie, przykrycie i usunięcie tymczasowych oznakowań pionowych, poziomych, barier i świateł

Utrzymanie płynności ruchu publicznego. Koszt Likwidacji objazdów/przejazdów i organizacji ruchu obejmuje:

- (a) Usunięcie wbudowanych materiałów i oznakowania
- (b) Doprowadzenie terenu do stanu pierwotnego

9.3.1. Podstawa płatności

W ramach ryczałtu przewidzianego w cenie ofertowej Wykonawca zapewni:

- dostarczenie i zainstalowanie urządzeń zabezpieczających (bariery ochronne, oświetlenie, znaki ostrzegawcze itp.) dla Placu Budowy, eksploatację i utrzymanie zainstalowanych urządzeń zabezpieczających, demontaż zamontowanych urządzeń tymczasowych, prace porządkowe.

10. PRZEPISY ZWIĄZANE

10.1. Wymagania ogólne

Specyfikacje Techniczne w różnych miejscach powołują się na polskie Normy (PN), przepisy branżowe, instrukcje. Należy je traktować jako integralną część i należy je czytać łącznie z Rysunkami i Specyfikacjami, jak gdyby tam one występowały. Normy nie są obowiązkowe - za wyjątkiem:

1. Wymienionych -jako obowiązujące-w Załączniku nr1 do rozporządzenia M I z dnia 7 kwietnia 2004 r. (Dz. U. Nr 109, poz. 1156) w sprawie zmiany warunków technicznych, jakim powinny odpowiadać budynki i ich usytuowanie (Dz. U. 2002 nr 75, poz.690,z 12 kwietnia 2002).
2. Przywołanych w niniejszej specyfikacji technicznej - jako obligatoryjne dla danego zadania
3. Jeśli są „przywołane w projekcie" jako podstawa projektu lub rozwiązania

Gdziekolwiek następują odwołania do polskich norm, dopuszczalne jest stosowanie odpowiednich norm krajów Unii Europejskiej w zakresie przyjętym przez polskie prawodawstwo.

10.2. Wykaz ważniejszych aktów prawnych, norm i przepisów obowiązujących w Polsce dotyczących przedsięwzięcia

1. Ustawa z dnia 7 lipca 1994 roku Prawo Budowlane z późniejszymi zmianami. Dz. U. Nr 93, poz.888, Warszawa 16 kwietnia 2004 USTAWA z dnia 16 kwietnia 2004 r. o zmianie ustawy - Prawo budowlane(Dz. U.2004 Nr 93, poz. 888)
2. Dz. U. 2002 nr 75, poz.690,z 12 kwietnia 2002 Warszawa ROZPORZĄDZENIE MINISTRA INFRASTRUKTURY z dnia 12 kwietnia 2002 r. w sprawie warunków technicznych, jakim powinny odpowiadać budynki i ich usytuowanie z późniejszymi zmianami(ostatnio Rozporządzenie MI z dnia 7 kwietnia 2004 r.- Dz.U. 2004 nr 109 poz.1156)
3. Dz.U. 1998 nr 107, poz. 679 - Rozporządzenie Ministra Spraw Wewnętrznych i Administracji z dnia 5 sierpnia 1998 r. w sprawie aprobat i kryteriów technicznych oraz jednostkowego stosowania wyrobów budowlanych oraz Dz.U. 2002 nr 8, poz. 71 Rozporządzenie Ministra Infrastruktury z dnia 15 stycznia 2002 r. zmieniające rozporządzenie w sprawie aprobat i kryteriów technicznych oraz jednostkowego stosowania wyrobów budowlanych.
4. Dz.U. 2004 nr 198 poz. 2041 - Rozporządzenie Ministra Infrastruktury z dnia 11 sierpnia 2004 r. w sprawie sposobów deklarowania zgodności wyrobów budowlanych oraz sposobu znakowania ich znakiem budowlanym.
5. Dz.U. 2004 nr 195 poz. 2011 - Rozporządzenie Ministra Infrastruktury z dnia 11 sierpnia 2004 r. w sprawie systemów oceny zgodności, wymagań, jakie powinny spełniać notyfikowane jednostki uczestniczące w ocenie zgodności, oraz sposobu oznaczania wyrobów budowlanych oznakowaniem CE
6. Dz.U. 2004 nr 92 poz. 881 Ustawa z dnia 16 kwietnia 2004 r. o wyrobach budowlanych .
7. Dz.U. 2002 nr 151 poz. 1256 - Rozporządzenie Ministra Infrastruktury z dnia 27 sierpnia 2002 r. w sprawie szczegółowego zakresu i formy planu bezpieczeństwa i ochrony zdrowia oraz szczegółowego zakresu rodzajów robót budowlanych, stwarzających zagrożenia bezpieczeństwa i zdrowia ludzi z późniejszymi zmianami - Dz.U. 2003 nr 80 poz. 718 Ustawa z dnia 27 marca 2003 r. o zmianie ustawy - Prawo budowlane oraz o zmianie niektórych ustaw.
8. Dz.U. 2002 nr 108 poz. 953 Rozporządzenie Ministra Infrastruktury z dnia 26 czerwca 2002 r. w sprawie dziennika budowy, montażu i rozbiórki, tablicy informacyjnej oraz ogłoszenia zawierającego dane dotyczące bezpieczeństwa pracy i ochrony zdrowia z późniejszymi zmianami Dz.U. 2004 nr 198 poz. 2042 Rozporządzenie Ministra Infrastruktury z dnia 27 sierpnia 2004 r. zmieniające rozporządzenie w sprawie dziennika budowy, montażu i rozbiórki, tablicy informacyjnej oraz ogłoszenia zawierającego dane dotyczące bezpieczeństwa pracy i ochrony zdrowia.
9. Dz. U.2003 nr 169, poz. 1650 Rozporządzenie Ministra Gospodarki, Pracy i Polityki Społecznej z dnia 28 sierpnia 2003 r. w sprawie ogłoszenia jednolitego tekstu rozporządzenia Ministra Pracy i Polityki Socjalnej w sprawie ogólnych przepisów bezpieczeństwa i higieny pracy
10. Dz.U. 2003 nr 47 poz. 401 Rozporządzenie Ministra Infrastruktury z dnia 6 lutego 2003 r. w sprawie bezpieczeństwa i higieny pracy podczas wykonywania robót budowlanych

ST 01.01.00 ROBOTY ROZBIÓRKOWE

Kod CPV 45111300-1

1. Wstęp

1.1. Nazwa zamówienia

Niniejszy tom specyfikacji obejmuje wymagania wykonania i odbioru robót rozbiórkowych dla zadania:

„OPRACOWANIE DOKUMENTACJI PROJEKTOWEJ ORAZ NADZÓR AUTORSKI W RAMACH ZADANIA POLEGAJĄCEGO NA REMONCIE BUDYNKU PROKURATURY OKRĘGOWEJ W KIELCACH UL. SANDOMIERSKA 106”.

Roboty rozbiórkowe należy wykonać przed rozpoczęciem właściwych robót budowlanych. Roboty te obejmują **rozbiórki i przekucia** zgodnie z projektem

1.2. Przedmiot i zakres stosowania Szczegółowej Specyfikacji Technicznej (ST).

Szczegółowa Specyfikacja Techniczna jest częścią Dokumentacji Przetargowej w odniesieniu do zlecenia wykonania zadania opisanego w pkt.1.1.

2. Materiały

Materiały nie występują.

3. Sprzęt i maszyny

Ogólne wymagania dotyczące stosowania sprzętu podano w ST 00.00.00 - Wymagania ogólne.

Roboty związane z rozbiórką będą wykonywane ręcznie i/lub mechanicznie. Wykonawca powinien posługiwać się sprzętem zapewniającym spełnienie wymogów jakościowych, ilościowych i wymogów bezpieczeństwa.

Zastosowany przy prowadzeniu robót sprzęt nie może powodować uszkodzeń pozostałych, nierozbieranych elementów.

Wykonawca jest zobowiązany do używania jedynie takiego sprzętu, który nie spowoduje niekorzystnego wpływu na środowisko i jakość wykonywanych robót.

4. Transport

Transport zgodnie z warunkami ogólnymi w ST 00.00.00. Do transportu materiałów z rozbiórki należy użyć takich środków transportu, jak:

- koparko – ładowarka
- żuraw samochodowy
- samochód samowładowczy
- młot pneumatyczny

Łaładunek jak i wyladunek materiałów z rozbiórek musi odbywać się z zachowaniem wszelkich środków ostrożności i bezpieczeństwa ludzi pracujących przy robotach rozbiórkowych.

Transport powinien być jak określono w specyfikacji bądź inny, o ile zatwierdzony zostanie przez Inspektora nadzoru.

Wykonawca będzie usuwać na bieżąco, na własny koszt, wszelkie zanieczyszczenia spowodowane jego pojazdami na drogach publicznych oraz dojazdach do terenu budowy.

5. Wykonanie robót

Ogólne wymagania dotyczące wykonania robót podano w ST 00.00.00 „Wymagania ogólne”.

Roboty rozbiórkowe obejmują usunięcie z terenu budowy wszystkich elementów budowlanych, w stosunku do których zostało to przewidziane w dokumentacji projektowej wraz z ich utylizacją na wysypisku.

Elementy do ponownego montażu należy odpowiednio demontować, bez ich uszkodzenia. Po demontażu oznakować i zabezpieczyć.

Nie gromadzić gruzu na stropach i innych konstrukcyjnych częściach obiektu.

Usuwanie gruzu z budynku nie powinno być przyczyną uszkodzenia elewacji i stolarki budynku istniejącego.

6. Kontrola, badania oraz odbiór robót budowlanych.

Ogólne zasady dotyczące kontroli jakości robót podano w ST 00.00.00. „Wymagania ogólne”.

Kontrola jakości robót polega na wizualnej ocenie kompletności wykonania robót rozbiórkowych.

7. Obmiar robót

Ogólne zasady i wymagania dotyczące obmiaru robót podano w ST 00.00.00 “Wymagania ogólne”.

Obmiar robót określa ilość wykonanych robót zgodnie z postanowieniami umowy.

Ilość robót oblicza się według sporządzonych przez służby geodezyjne pomiarów z natury, udokumentowanych operatem powykonawczym, z uwzględnieniem wymagań technicznych zawartych w niniejszej ST i ujmuje w księdze obmiaru.

Wszystkie urządzenia i sprzęt pomiarowy stosowane do obmiaru robót podlegają akceptacji Inspektora nadzoru i muszą posiadać ważne certyfikaty legalizacji.

Jednostkami obmiaru są: m3, m2, m, szt, kpl.

8. Odbiór robót

Ogólne zasady odbioru robót i ich przejęcia podano w ST 00.00.00 „Wymagania ogólne”.

Odbiór jest potwierdzeniem wykonania robót zgodnie z postanowieniami Umowy oraz obowiązującymi Normami Technicznymi (PN, EN-PN).

Celem odbioru jest protokolarne dokonanie finalnej oceny rzeczywistego wykonania robót w odniesieniu do ich ilości, jakości i wartości.

Odbiorowi podlega wykonanie rozbiórki elementów wymienionych w pkt 1.1 niniejszej specyfikacji.

Odbiór należy dokonać zgodnie z Warunkami Technicznymi Wykonania i Odbioru Robót Budowlano -

Montażowych.

9. Podstawa płatności

Ogólne zasady dotyczące płatności podano w specyfikacji ogólnej ST 00.00.00 Wymagania ogólne pkt 9

10. Dokumenty odniesienia

10.1. Dokumentacją odniesienia jest:

- (1) SIWZ,
- (2) umowa zawarta pomiędzy Wykonawcą a Zamawiającym wraz z harmonogramem robót zatwierdzona przez Zamawiającego,

- (3) dokumentacja budowlana i wykonawcza w/w zadania,
- (4) Normy i inne dokumenty i ustalenia techniczne prowadzone w trakcie trwania inwestycji.

10.2. Wykonanie robót rozbiórkowych musi być zgodne z:

- (1) Rozporządzenie Ministra Pracy i Polityki Społecznej z dnia 26 września 1997 r. - w sprawie ogólnych przepisów bezpieczeństwa i higieny pracy (Dz. U. Nr 169, poz. 1650).
- (2) Rozporządzenie Ministra Infrastruktury z dnia 6 lutego 2003 r. - w sprawie bezpieczeństwa i higieny pracy podczas wykonywania robót budowlanych (Dz. U. Nr 47, poz. 401).
- (3) Rozporządzenie Ministra Infrastruktury z dnia 23 czerwca 2003 r. - w sprawie informacji dotyczącej bezpieczeństwa i ochrony zdrowia oraz planu bezpieczeństwa i ochrony zdrowia (Dz. U. Nr 120, poz. 1126).
- (4) Rozporządzenie Ministra Infrastruktury z dnia 27 sierpnia 2004 r. – zmieniające rozporządzenie w sprawie dziennika budowy, montażu i rozbiórki, tablicy informacyjnej oraz ogłoszenia zamawiającego dane dotyczące bezpieczeństwa pracy i ochrony zdrowia (Dz. U. Nr 207, poz. 2016 z późn. zm.).

10.3. Inne dokumenty i instrukcje.

- (1) „Warunki techniczne wykonania i odbioru robót budowlano-montażowych”, (tom I, II, III, IV, V) Arkady, Warszawa 1989-1990.

Nie wymienienie tytułu jakiegokolwiek dziedziny, grupy, podgrupy czy normy nie zwalnia Wykonawcy od obowiązku stosowania wymogów określonych prawem polskim.

Wraz z późniejszymi zmianami, aktualizacjami i nowelizacjami.

Nie wymienienie tytułu jakiegokolwiek dziedziny, grupy, podgrupy czy normy nie zwalnia Wykonawcy od obowiązku stosowania wymogów określonych prawem polskim.

ST 01.02.00 „ROBOTY MUROWE ŚCIAN”

Kod CPV 45262520-2

1. WSTĘP

1.1. Przedmiot Specyfikacji Technicznej

Przedmiotem niniejszej ST są wymagania dotyczące wykonania i odbioru robót polegających na wykonaniu robót murowych ścian.

1.2. Zakres stosowania ST

Specyfikacja Techniczna jest stosowana jako dokument przetargowy i kontraktowy przy zlecaniu i realizacji Robót, które są zlecane i objęte kontraktem, w zakresie wykonania i odbioru robót murowych ścian

1.3. Zakres Robót objętych ST

Ustalenia zawarte w niniejszej Specyfikacji dotyczą zasad prowadzenia następujących robót: wykonanie robót murowych ścian działowych oraz obudów kominów wentylacyjnych i instalacyjnych.

1.4. Określenia podstawowe

Element murowy jest to drobno- lub średniowymiarowy wyrób budowlany przeznaczony do ręcznego wznoszenia konstrukcji murowych.

Zaprawa murarska jest to zaprawa budowlana przeznaczona do stosowania w konstrukcjach budowlanych do spajania elementów murowych.

Wyroby pomocnicze są to różnego rodzaju wyroby metalowe lub z tworzyw sztucznych stosowane w konstrukcjach murowych jako elementy uzupełniające, tj. kotwy, łączniki, wsporniki, nadproża, wzmocnienia spoin.

Warstwa konstrukcyjna - część ściany oparta na fundamencie, przenosząca obciążenia własne muru, obciążenia od stropów, od zabudowy otworów i mocowanych elementów instalacyjnych i wyposażenia

Warstwa izolacyjna - nałożona na warstwę konstrukcyjną i trwale z nią połączona powłoka lub warstwa materiału, którego zadaniem jest przede wszystkim nadanie własności izolacyjnych murowi

Kotwienie - mocowanie warstwy izolacyjnej, lub elementów instalacji i wyposażenia w warstwie nośnej.

Pozostałe określenia są zgodne z obowiązującymi Polskimi Normami oraz z definicjami podanymi w ST 00.00.00 „Wymagania ogólne”

1.5. Ogólne wymagania dotyczące Robót

1. Podstawą wykonania Robót będzie Projekt Budowlany wraz z Decyzją o pozwoleniu na budowę oraz Projekt Wykonawczy. Roboty będą prowadzone zgodnie z zakresem określonym w Specyfikacji Technicznej, zgodnie z Dokumentacją Projektową
2. Dokumentacja Projektowa, Specyfikacje Techniczne oraz dodatkowe dokumenty przekazane przez Inspektora Nadzoru Wykonawcy stanowią część Kontraktu, a wymagania wyszczególnione w choćby jednym z nich są obowiązujące dla Wykonawcy tak, jakby zawarte były w całej dokumentacji.
3. Wszystkie wykonane Roboty i dostarczone materiały będą zgodne z Dokumentacją Projektową i Specyfikacjami Technicznymi. Wykonawca nie może wykorzystywać błędów lub opuszczeń w Dokumentach Kontraktowych, a o ich wykryciu winien natychmiast powiadomić Inspektora Nadzoru, który dokona odpowiednich zmian, poprawek lub interpretacji tych dokumentów. Dokonanie zmian i poprawek musi być akceptowane przez Projektanta o ile dotyczy Dokumentacji Projektowej.
4. Dane określone w Dokumentacji Projektowej i w ST będą uważane za wartości docelowe, od których dopuszczalne są odchylenia w ramach określonego przedziału tolerancji. Cechy materiałów i elementów budowlanych muszą być jednorodne i wykazywać bliską zgodność z określonymi wymaganiami, a rozrzuty tych cech nie mogą przekraczać dopuszczalnego przedziału tolerancji.
5. W przypadku, gdy materiały lub Roboty nie będą w pełni zgodne z Dokumentacją Projektową lub ST i wpłynię to na niezadowalającą jakość elementu budowlany, to takie materiały zostaną niezwłocznie zastąpione innymi, a Roboty rozebrane i wykonane ponownie na koszt Wykonawcy.
6. W przypadku, gdy materiały lub Roboty nie będą w pełni zgodne z Dokumentacją Projektową lub Specyfikacją Techniczną, ale osiągnięto możliwą do zaakceptowania jakość elementów budowlany, to Inspektora Nadzoru może zaakceptować takie roboty i zgodzić się na ich pozostawienie, jednak zastosuje odpowiednie potrącenia od Ceny Kontraktowej, zgodnie z ustaleniami szczegółowymi Kontraktu.
7. Wykonawca przed przystąpieniem do wykonywania robót, musi podać w formie pisemnej i rysunkowej detale rozwiązań technicznych - połączenia, newralgiczne elementy itp. oraz rysunki warsztatowe. Te rozwiązania muszą być na tyle szczegółowe, aby można rozliczyć Podwykonawcę z zakresu robót, a także jednoznacznie rozliczyć go w okresie gwarancyjnym (jakość prac). Kierownik kontraktu przy udziale wybranego Podwykonawcy musi te rozwiązania uzgodnić z Inwestorem (Inspektor Nadzoru) i Projektantem.

1.6. Dokumenty przygotowywane przez Wykonawcę w trakcie trwania budowy

1.6.1. Informacje ogólne

W trakcie trwania budowy i przed zakończeniem robót wykonawca jest zobowiązany do dostarczania na polecenie zarządzającego realizacją umowy następujących dokumentów:

Rysunki warsztatowe i detale rysunkowe szczegółowych rozwiązań technicznych (połączenia, izolacje, dylatacje itp.)

Dokumentacja powykonawcza

Instrukcja eksploatacji i konserwacji urządzeń

Przedkładane dane winny być na tyle szczegółowe, aby można było ustalić ich zgodność z dokumentami wchodzącymi w skład umowy. Sprawdzenie, przyjęcie i zatwierdzenie harmonogramów, rysunków warsztatowych, wykazów materiałów oraz procedur złożonych lub wnioskowanych przez wykonawcę nie będą miały wpływu na kwotę kontraktu i wszelkie wynikające stąd koszty ponoszone będą wyłącznie przez wykonawcę.

1.6.2. Rysunki warsztatowe

Elementy, urządzenia i materiały, dla których Inspektor Nadzoru lub Inwestor wyda polecenie przedłożenia wykazów, rysunków lub opisów nie będą wykonywane, używane ani instalowane dopóki nie otrzyma on niezbędnych dokumentów oraz odpowiednio oznaczonych ostatecznych rysunków warsztatowych.

Zwłoka wynikająca z ewentualnej konieczności ponownego składania dokumentów nie powoduje przedłużenia terminów określonych w umowie.

Dostarczanie rysunków warsztatowych elementów i urządzeń współzależnych ze sobą, należy koordynować w taki sposób, aby Inspektor Nadzoru otrzymał wszystkie rysunki na czas tak, żeby mógł poza przeanalizowaniem poszczególnych elementów, dokonać przeglądu ich wzajemnych powiązań.

Rysunki warsztatowe powinny być dokładne, wyraźne i kompletne. Powinny zawierać wszelkie niezbędne informacje, w tym dokładne oznaczenie elementów w odniesieniu do projektu wykonawczego i szczegółowych specyfikacji technicznych. Składanym dokumentom każdorazowo powinno towarzyszyć pismo przewodnie, zawierające następujące informacje:

- 1) Nazwa inwestycji;
- 2) Nr umowy;
- 3) Ilość egzemplarzy każdego składanego dokumentu
- 4) Tytuł dokumentu
- 5) Numer dokumentu lub rysunku
- 6) Określenie jakiego dokumentu lub rysunku rewizja dotyczy

- 7) Numer rozdziału i pozycji w specyfikacji, w którym omówione jest dane urządzenie, materiał lub element
8) Data przekazania

2. MATERIAŁY

2.1. Warunki ogólne stosowania materiałów

2.1.1. Elementy murowe

Rozróżnia się kategorię I i kategorię II elementów murowych.

- Do kategorii I zalicza się elementy murowe, których producent deklaruje, że w zakładzie stosowana jest kontrola jakości, której wyniki stwierdzają, że prawdopodobieństwo wystąpienia średniej wytrzymałości na ściskanie mniejszej od wytrzymałości zadeklarowanej jest nie większe niż 5%.
- Do kategorii II zalicza się elementy murowe, których producent deklaruje ich wytrzymałość średnią, a pozostałe wymagania kategorii I nie są spełnione.

Właściwości elementów murowych powinny być zgodne z wymaganiami podanymi w polskich normach przedmiotowych lub krajowych ocen technicznych.

Klasy elementów oraz ich właściwości należy dobierać w zależności od rodzaju i przeznaczenia konstrukcji, przewidywanych wartości obciążeń działających na konstrukcję oraz warunków środowiskowych.

2.2. Elementy murowe ceramiczne

Elementy ceramiczne stanowią grupę wyrobów o bardzo zróżnicowanych parametrach technicznych, co w dużym stopniu wynika ze sposobu ich prefabrykacji.

2.2.1. Cegły ceramiczne.

Podstawowym dokumentem specyfikującym cegły z ceramiki wypalanej o wymiarach tradycyjnych jest PN-B--12050:1996. Cegły o wymiarach modularnych objęte normą przedmiotową PN-B-12051:1996. W przypadku cegieł o innych wymiarach, zgodnie z nowymi zaleceniami normalizacyjnymi, należy stosować PN-B-12050:1996.

Z uwagi na rodzaj otworów rozróżnia się cegły bez otworów, pełne, drażnione oraz szczelinowe z otworami i bez otworów. Podstawowe wymagania wobec cegieł ceramicznych budowlanych przedstawiono w tabelicy 1.

Wymagania zawarte w obu wymienionych normach są niemal identyczne. Różnice w zasadzie dotyczą jedynie wymiarów. Podany w tabelicy 1 podział na cegły bez otworów (B), pełne (P), drażnione (D) i szczelinowe (S) różni się od podziału na cegły pełne (grupa I) i drażnione (grupa II) podanego zgodnie z PN-B-03002:1999.

Przy ocenie jakości cegieł należy korzystać z obowiązującej PN-B- 12050:1996 lub PN--B-12051:1996.

Na rysunku 1 przedstawiono przykłady cegieł ceramicznych.

Rys. 1. Cegły ceramiczne wg PN-B-12050:1996; a) licowa bez otworów, b) licowa pełna, c) zwykła drażniona, d) zwykła szczelinowa; h — 65, 140 lub 220 mm

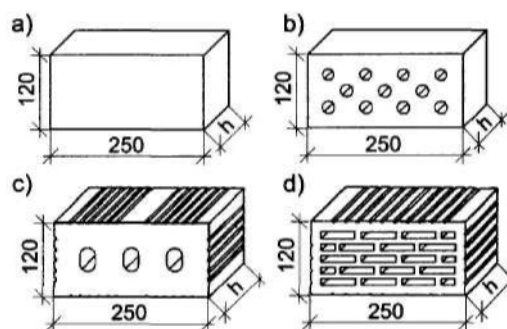

2.2.2. Cegły ceramiczne zwykle bez otworów i pełne

Cegły zwykle są stosowane w konstrukcjach murowych otynkowanych i przeznaczone do murowania:

- ścian podziemnych w gruncie nasyconym i nienasyconym wodą,
- ścian nadziemnych zewnętrznych otynkowanych,
- ścian wewnętrznych przylegających do pomieszczeń suchych i wilgotnych,
- stropów, słupów, pilastrów i kominów.

Zgodnie z PN-B-03002:1999 cegły zwykle bez otworów i pełne należą do I grupy wyrobów.

Tabela 1. Specyfikacja cegieł ceramicznych wg PN-B-12050:1996 i PN-B-12051:1996

Grupy	Z - cegły zwykłe, L - cegły licowe
Rodzaje	M - odporne na działanie mrozu, N - nieodporne na działanie mrozu
Typy	B - bez otworów, P - pełne (otwory do 10%), D - drażnione (otwory od 10 do 40%), S - szczelinowe (otwory od 10 do 40%)
Klasy	cegły zwykłe: 3,5; 5; 7,5; 10; 15; 20; 25 cegły licowe: 10; 15; 20; 25
Sortymenty	w zależności od gęstości objętościowej rozróżnia się sortymenty: 1,0; 1,2; 1,4; 1,6; 1,8; 2,0 - cegieł typu B i P, 0,6; 0,8; 1,0; 1,2; 1,4; 1,6 - cegieł typu D i S.

Wymiary i dopuszczalne odchyłki wymiarowe, mm

Wielkość	cegły „tradycyjne”		cegły modularne	
	Z	L	Z	L
Długość	250 ±6	250 ±4	188±5	188±3
			238 ±6	238 ±4
			288 ±6	288 ±4
Szerokość	120 ±5	120 ±3	88 ±4	88±2
Wysokość	65 ±3	65 ±2	104 ±5	104 ±3
	140 ±4	140 ±3	138±5	138±3
	220 ±5	220 ±4	188±5	188±3
			220 ±5	220 ±3

Nasiąkliwość, %	dla klas:	cegły zwykłe Z	cegły licowe L
	3,5 i 5	nie określa się	—
	od 7,5 do 15	od 6 do 22	od 4 do 16
	20 i 25	od 6 do 20	od 4 do 12
Mrozoodporność	Cegły rodzaju N - nie sprawdza się		
	Cegły rodzaju M, zwykłe drażnione i szczelinowe - 20 cykli zamrażania i rozmrażania		
	Cegły rodzaju M, zwykłe bez otworów i pełne - 25 cykli zamrażania i rozmrażania		
	Cegły licowe wszystkich typów - 25 cykli zamrażania i rozmrażania		
Obecność szkodliwej zawartości marglu	nie powinny wykazywać uszkodzeń większych od dopuszczalnych		
Obecność szkodliwej zawartości soli rozpuszczalnych	zwykłe - nie bada się		
	licowe - nie powinny wykazywać żadnych nalotów i wykwitów		

2.2.3. Cegły zwykłe drażnione i szczelinowe

z pionowymi otworami są przeznaczone do murowania ścian:

- nadziemnych zewnętrznych otynkowanych lub ocieplonych,
- nadziemnych zewnętrznych szczelinowych (mur wewnętrzny ściany),
- wewnętrznych przylegających do pomieszczeń suchych i wilgotnych,
- działowych.

Cegły drażnione i szczelinowe stosowane są jako elementy uzupełniające w ścianach murowanych z pustaków ceramicznych. Różnią się między sobą jedynie kształtem otworów. Ma to istotny wpływ na izolacyjność cieplną i akustyczną ścian, ale nie ma wpływu na ich nośność. Zgodnie z PN-B-03002:1999 cegły zwykłe drażnione i szczelinowe, w zależności od powierzchni wszystkich otworów (poniżej lub powyżej 25%), należą do I lub II grupy wyrobów.

2.2.4. Cegły ceramiczne dziurawki

(rys. 2) wg PN-B-12002:1997 są ceglami zwykłymi poziomo drażnionymi o wymiarach tradycyjnych. Poziomy układ otworów sprawia, że cegły te odznaczają się niską wytrzymałością w kierunku pionowym, znacznie lepszą wytrzymałością w poziomie oraz stosunkowo dobrymi właściwościami akustycznymi. W związku z tym mogą być stosowane w ścianach działowych, w nadprożach oraz jako elementy uzupełniające w murach z pustaków ceramicznych. Podstawowe parametry cegieł przedstawiono w tabelicy 2.

Rys..2. Cegły ceramiczne dziurawki wg PN-B-12002:1997;

a), b) c) wozówkowe,

d), e) f) główkowe;

l, b, h - długość, szerokość i wysokość'

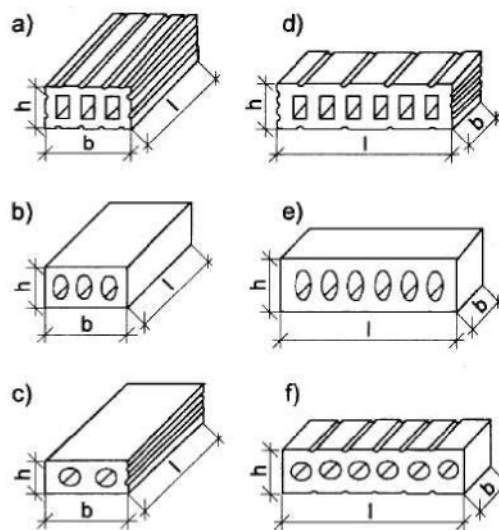

Tablica 2. Specyfikacja cegieł ceramicznych dziurawek wg PN-B-12002:1997

Grupa	Jedna grupa do murowania na zwykłe spoiny
Rodzaj	M - odporne na działanie mrozu N -nieodporne na działanie mrozu
Typ	W - wozówkowe z drażnieniami poziomymi równoległymi do długości G - główkowe z drażnieniami poziomymi równoległymi do szerokości
Klasy	3,5; 5; 7,5
Wymiary nominalne i dopuszczalne odchyłki wymiarowe, mm	
Wielkość	wymiar i odchyłki
Długość	250 ±6
Szerokość	120±4
Wysokość	65 ±3
Ścianki (grubość)	10
Drażnienia	poziome
Gęstość, kg/dm	nie większa niż 1,3
Nasiąkliwość, %	cegły klasy 3,5 - nie określa się cegły klas 5 i 7,5 - od 6 do 22
Mrozoodporność	cegły rodzaju N - nie sprawdza się cegły rodzaju M - 20 cykli zamrażania i rozmrażania
Obecność szkodliwej zawartości marglu	nie powinny wykazywać uszkodzeń większych od dopuszczalnych
Obecność szkodliwej zawartości soli rozpuszczalnych	nie bada się

2.2.5. Cegły ceramiczne kratówki

Rys. 3. Cegły ceramiczne kratówki wg PN-B-12011:1997; l, b, h - długość, szerokość i wysokość; g - grubość ścianek

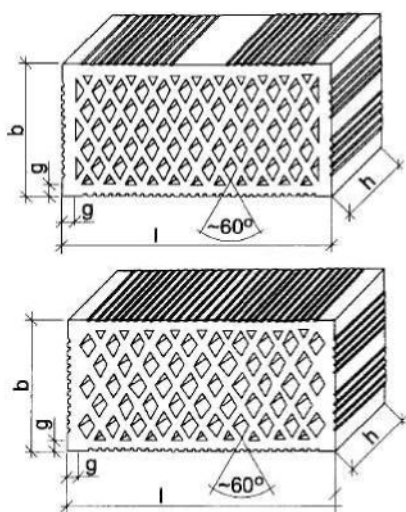

Cegły ceramiczne kratówki są objęte normą przedmiotową PN-B-12011:1997. Według PN-B-03002:1999 należą do grupy drobnowymiarowych elementów pionowo drążonych grupy II. Pod względem parametrowi technicznych właściwości cegły kratówki są zbliżone z właściwościami cegieł drążonych i szczelinowych opisanych w PN-B-12050:1996 i PN-B-12051:1996. Cechą charakterystyczną cegły kratówki są romboidalne otwory zapewniające stosunkowo dobre parametry cieplne i wytrzymałościowe. Cegły te są stosowane do murowania ścian:

- nadziemnych zewnętrznych otynkowanych lub ocieplonych,
- nadziemnych zewnętrznych szczelinowych (mur wewnętrzny ściany),
- wewnętrznych przylegających do pomieszczeń suchych i wilgotnych,
- działowych.

Mogą być wykorzystywane jako elementy uzupełniające w ścianach murowanych z pustaków ceramicznych.

Podstawowe wymagania dotyczące cegieł ceramicznych kratówek przedstawiono w tabelicy 3.

Tabela 3 Specyfikacja cegieł ceramicznych kratówek wg PN-B-12011:1997

Grupa	Jedna grupa do murowania na zwykłe spoiny	
Rodzaj	M - odporne na działanie mrozu, N - nieodporne na działanie mrozu	
Wielkości	K1I, K2, K2,5 i K3	
Klasy	3,5; 5; 7,5; 10; 15; 20	
Sortymenty	w zależności od gęstości objętościowej: 1,0; 1,2; 1,4	
Wymiary nominalne i dopuszczalne odchyłki wymiarowe, mm		
Wielkość	wymiar	odchyłki wymiarów
Długość	250	±6
Szerokość	120	±5
Wysokość	65	±3
	140	±4
	188	±4
	220	±5
Ścianki (grubość)	10	±2
Drążenia	pionowe w kształcie rombu o łącznej powierzchni nie mniejszej niż 30% powierzchni podstawy	
Nasiąkliwość, %	cegły klasy 3,5 i 5 - nie określa się	
	cegły klasy od 7,5 do 15 - od 6 do 22	
	cegły klasy 20 - od 6 do 20	
Mrozoodporność	cegły rodzaju N - nie sprawdza się	
	cegły rodzaju M - 20 cykli zamrażania i rozmrażania	
Obecność szkodliwej zawartości marglu	nie powinny wykazywać uszkodzeń większych od dopuszczalnych	
Obecność szkodliwej zawartości soli rozpuszczalnych	nie bada się	

2.2.6. Wyroby silikatowe

Wyroby te otrzymuje się z mieszaniny piasku i wapna formowanej pod odpowiednio dużym ciśnieniem w podwyższonej temperaturze.

Wyroby silikatowe, nazywane również wapienno-piaskowymi, obejmują całą gamę cegieł, bloczków i elementów przeznaczonych do stosowania w murach i obiektach małej architektury; są używane w środowisku powietrzno-suchym.

Odnaczają się niską izolacyjnością cieplną i są wrażliwe na działanie wody i kwasów.

Ściany z bloczków wapienno-piaskowych silikatowych, grubość - 12 i 24 cm

Cegły, bloki i elementy wielkowymiarowe silikatowe ściennie zwykle przeznaczone do wykonywania konstrukcji murowych powinny spełniać wymagania PN-B-12066:1998 z poprawkami zawartymi w PN-B-12066: 1998/Az1:1999, PN-B-12066:1998/Az2:2000 i PN-B-12066:1998/Az3:2001.

W tabelicy 1 zestawiono główne wymagania dotyczące wyrobów silikatowych. Cegły silikatowe można stosować zamiennie z ceglami ceramicznymi, a bloczki drążone zamiast pustaków ceramicznych.

Tabela 1 Specyfikacja cegieł, bloczków i elementów wielkowymiarowych silikatowych wg PN-B--12066:1998 (z poprawkami)

Grupa	A - do murowania na zwykłe spoiny B - do murowania na cienkie spoiny C - do murowania na suchy styk ze spoinami poziomymi zwykłymi D - do murowania na suchy styk ze spoinami poziomymi pocienionymi E - do murowania na pióro i wpust ze spoinami poziomymi zwykłymi F - do murowania na pióro i wpust ze spoinami poziomymi cienkimi
Rodzaj	M - odporne na działanie mrozu (do ścian zewnętrznych) N - nieodporne na działanie mrozu (do ścian wewnętrznych)

Typy	P - pełne bez otworów lub z drażnieniami do 10%, D - drażnione z otworami od 10 do 60%
Klasy	5; 7,5; 10; 15; 20; 25; 35; 45; 60
Sortymenty	w zależności od gęstość objętościowej rozróżnia się sortymenty: 1,0; 1,2; 1,4; 1,6; 1,8; 2,0; 2,2

Rodzaj wymiarów	Wymiary nominalne, mm -		norma nie podaje wymiarów nominalnych	
	grupa	długość	szerokość	wysokość
Wymiary tradycyjne, mm	A, B, C, D	250, 300, 400, 500, 600, 750, 800, 1000	50, 65, 80, 90, 100, 120, 150, 180, 200, 250, 300, 400	50, 65, 104, 138, 220, 300, 500, 750, 900, 1000
Wymiary modularne, mm	A B	288, 388, 488, 588, 688, 788, 888, 988	88, 138, 188, 238, 288, 388	104, 138, 188, 220, 288, 388, 488, 588, 688, 788, 888
			96, 146, 196, 246, 296, 396	108, 146, 196, 220, 296, 396, 496, 596, 696, 796, 896
	C, E, D, F	296, 396, 496, 596, 696, 796, 896, 996	88, 138, 188, 238, 288, 388	104, 138, 188, 220, 288, 388, 488, 588, 688, 788, 888
			96, 146, 196, 246, 296, 396	108, 146, 196, 220, 296, 396, 496, 596, 696, 796, 896
Cegła	długość do 250 mm, szerokość do 120 mm, wysokość do 220 mm przy wymiarach tradycyjnych oraz długość do 300 mm, szerokość do 100 mm i wysokość do 220 mm przy wymiarach modularnych.			
Blok	długość do 500 mm, wysokość do 300 mm			
Element	wyrób wielkowymiarowy; długość większa lub równa 500 mm, wysokość większa lub równa 300 mm			

Dopuszczalne odchyłki wymiarowe, mm

Wymiar	odchyłki wymiarów elementów do zwykłych spoin	odchyłki wymiarów elementów do cienkich spoin
do 150	±2	±1
od 151 do 300	±3	±2
od 301 do 500	±4	
od 501 do 750	±5	
od 751 do 1000	±6	
Nasiąkliwość	wyroby klasy 5 i 7,5 - nie określa się	
	wyroby wyższych klas - do 16 %	
Mrozoodporność	wyroby rodzaju N - nie sprawdza się	
	wyroby rodzaju M - 25 cykli zamrażania i rozmrażania	

2.2.7. Bloczki z betonu komórkowego

Elementy z autoklawizowanego betonu komórkowego w większości przypadków są produkowane zgodnie z wymaganiami PN-B-19301:1997 z poprawkami w PN-B-19301:1997/Az/2002. Wymagania obu norm zestawiono w tablicy 2, a typowe elementy przedstawiono na rys. 1. Duża część elementów jest produkowana na podstawie odrębnych krajowych ocen technicznych.

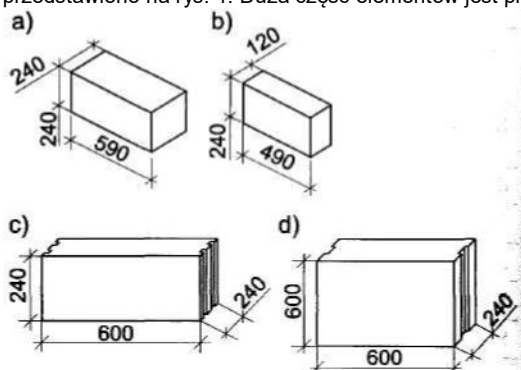

Rys.1 Elementy ścienne z autoklawizowanego i betonu komórkowego: a) bloczek (gładki), b) płytka, c) bloczek z piórem wpustem, d) blok 1 wielkowymiarowy do montażu mechanicznego

Odchyłki wymiarowe wysokości elementów murowych na cienie spoiny lub łączonych na pióro i wpust wynoszą ±1,5 mm (wyroby znormalizowane) lub ±1,0 mm (elementy objęte krajowymi ocenami technicznymi), W przypadku elementów znormalizowanych do odmiany np. 500 zalicza się wszystkie wyroby o gęstości od 451 do 550 kg/m³, zaś w przypadku objętych aprobatami wyrobów o gęstości od 401 do 500 kg/m³.

Wytrzymałość wyrobów znormalizowanych sprawdza się na próbkach wysuszonych, a wyrobów objętych aprobatami w stanie powietrzno-suchym. W tym drugim przypadku wytrzymałość będzie o 20% niższa. Elementy z autoklawizowanego betonu

komórkowego są produkowane (wbrew nazwie normowej) w postaci średnio- lub wielkowymiarowych bloczków (bloków) bez otworów. Mniejsze płytki są traktowane jako elementy uzupełniające. Nie są produkowane natomiast drobnowymiarowe cegły. Stosuje się rodzaju wyroby uzupełniające, np.

nadprożowe, stropowe, osłonowe do urządzeń instalacyjnych o kształtach wynikających z pełnionych funkcji. Elementy z betonu autoklawizowanego są przeznaczone do stosowania w ścianach nadziemnych konstrukcyjnych i wypełniających. W pomieszczeniach o wilgotności powietrza przekraczającej 60% bloczki należy zabezpieczyć przed zawilgoceniem. W przypadku ścian zlokalizowanych w środowisku wilgotnym (powyżej 70-75%) jest konieczne stosowanie odpowiednich zabezpieczeń. Obecnie bloczki i płytki z autoklawizowanego betonu komórkowego mogą być murowane na zwykłe spoiny z użyciem zapraw zwykłych lub lekkich oraz na cienkie spoiny, a także łączone na pióro i wpust.

Tablica 1. Specyfikacja elementów z nieautoklawizowanego betonu komórkowego wg PN-B--19304:1997

Typy - w zależności od kształtu i wymiarów				
Nazwa mm	typ	długość mm	Szerokość mm	wysokość mm
Bloczki	490/240	490 ±8	240 ±8	240 ±8
	590/240	590 ±8		
Płytki	400/120	400 ±8	120 ±8	240 ±8
	490/120	490 ±8		
	590/120	590 ±8		
Gęstość objętościowa	nie większa niż 0,95 kg/dm ³ objętościowa			
Marka	4, 5, 6 i 7			
Mrozoodporność	15 cykli zamrażania i rozmrażania			
Wilgotność sorpcyjna	nie większa niż 5			
Współczynnik przewodzenia ciepła	nie większy niż 0,23 W/(m·K)			

Tablica 2. Specyfikacja elementów z autoklawizowanego betonu komórkowego wg PN-B-19301:1997 i PN-B-19301:1997/Azl:2002

Typy - w zależności od kształtu i wymiarów				
Nazwa elementu	typ	wymiar i dopuszczalne odchyłki (w nawiasach odchyłki dla elementów do murowania na cienkie spoiny lub na pióro i wpust)		
		długość, mm	szerokość, mm	wysokość, mm
	490/360		360+3-5 (±2)	
	490/300		300+3-5 (±2)	
	490/240		240+3-5 (±2)	
	490/180		180+3-5 (±2)	
	590/360		360+3-5 (±2)	
	590/300		300+3-5 (±2)	
	590/240		240+3-5 (±2)	
	590/180		180+3-5 (±2)	
	490/120		120+3-5 (±2)	
	490/80		80+3-5 (±2)	
	490/60		60+3-5 (±2)	
	590/120		120+3-5 (±2)	
	590/80		80+3-5 (±2)	
	590/60		60+3-5 (±2)	

Odmiana	400			500			600				700		
Marka	1,5	2,0	3,0	2,0	3,0	4,0	3,0	4,0	5,0	6,0			
Mrozoodporność	15 cykli zamrażania i rozmrażania												
Nasiąkl iwość	nie bada się												
Współczynnik przewodzenia ciepła W/(mK)													
Odmiana	stan suchy						wilgotność ustabilizowana						
400	0,10						0,15						
500	0,14						0,21						
600	0,17						0,25						
700	0,20						0,29						

Ogólna charakterystyka elementów drobnowymiarowych

Elementy ścienne drobnowymiarowe produkowane są w pięciu odmianach:

PP1,5/0.35S+GT

PP2/0.4S+GT

PP3/0.5S+GT

PP4/0.6S+GT

PP5/0.7S+GT

PP oznacza bloczki o dużej dokładności do murowania na cienką spoinę. Towarzysząca mu liczba określa średnią wytrzymałość na ściskanie (MPa). Liczba za kreską ukośną oznacza górną granicę gęstości objętościowej w stanie suchym. S oznacza powierzchnię czołową profilowaną na pióro i wpust; Napis bez litery S dotyczy bloczków z gładką powierzchnią czołową. GT odnosi się do bloczków z uchwytem montażowym.

Współczynnik przewodzenia ciepła dla betonu komórkowego w zależności od gęstości objętościowej wynosi odpowiednio:

odmiana 350 kg/m³ - 0,095 W/(mK)

odmiana 400 kg/m³ - 0,11 W/(mK)

odmiana 500 kg/m³ - 0,14 W/(mK)

odmiana 600 kg/m³ - 0,16 W/(mK)

odmiana 700 kg/m³ - 0,20 W/(mK)

Dane techniczne

Klasa	Klasa wytrzymałości [MPa]		Wytrzymałość			
			średnia materiałowa w stanie suchym [MPa]	charakterystyczna muru na ściskanie f_k [MPa]	obliczeniowa muru na ściskanie f_d [MPa]	
	wg AT-15-2700/2001	"marka" wg PN-89/B-06258			kat. A	kat. B
PP1,5	1,5	2,0	2,0	1,1	0,6	0,5
PP2	2,0	3,0	3,0	1,8	1,0	0,8
PP3	3,0	4,5	4,5	2,3	1,3	1,0
PP4	4,0	6,0	6,0	2,8	1,6	1,2
PP5	6,0	7,0	7,0	3,1	1,8	1,4

Grubość ściany	Poziom obciążenia ^(*)			
	0	0,2	0,6	1,0
175 > b ≥ 115	EI 120	-	-	-
240 > b ≥ 175	EI 240	REI 240	REI 240	REI 240
365 > b ≥ 240	EI 240	REI 240	REI 240	REI 240
b ≥ 365	EI 240	REI 240	REI 240	REI 240

(*) poziom obciążenia w proporcji do nośności ściany

Klasa	Odmiana	Gęst. obj. [kg/m ³]	Wartości projektowe wskaźnika ważonego izolacyjności akustycznej właściwej R_{A1R} [dB] w zależności od grubości ściany w mm											
			50	75	100	115	150	175	200	240	300	365	400	
PP1,5	0,35	350	27	30	32	33	35	36	37	40	42	45	46	
PP2	0,4	400	28	31	33	34	36	37	38	41	44	46	47	
PP3	0,5	500	29	32	34	35	37	39	41	43	45	48	49	
PP4	0,6	600	30	33	36	37	40	42	43	45	48	50	51	
PP5	0,7	700	32	35	37	39	42	43	45	47	49	52	52	

Klasa	Odmiana	Gęst. obj. [kg/m ³]	Wartości projektowe wskaźnika ważonego izolacyjności akustycznej właściwej R_{A2R} [dB] w zależności od grubości ściany w mm											
			50	75	100	115	150	175	200	240	300	365	400	
PP1,5	0,35	350	27	30	31	32	33	34	35	36	39	41	43	
PP2	0,4	400	28	31	32	32	34	35	36	38	40	42	44	
PP3	0,5	500	29	31	32	33	34	36	37	40	42	44	45	
PP4	0,6	600	30	32	33	34	36	38	40	42	44	46	47	
PP5	0,7	700	31	33	34	35	38	40	41	44	46	48	48	

2.3. Zaprawy do murowania:

Rozróżnia się zaprawy produkowane fabrycznie oraz zaprawy produkowane na budowie. Stosowanie zapraw produkowanych fabrycznie oraz zapraw produkowanych na budowie (dla których kontroluje się dozowanie składników i wytrzymałość zaprawy) upoważnia do zakwalifikowania wykonania robót do kategorii A (przy spełnieniu pozostałych wymogów zgodnie z PN-B-03002:1999). Stosowanie zapraw produkowanych na budowie, dla których ustala się markę zaprawy tylko na podstawie jej orientacyjnego składu objętościowego, kwalifikuje wykonanie robót do kategorii B.

Przyporządkowanie zaprawy o danej wytrzymałości średniej do odpowiedniej klasy zaprawy powinno być zgodne z zakresem zmian wytrzymałości zaprawy podanym w tablicy 2.

Tablica 2 Zakres zmian wytrzymałości przypisany klasie zaprawy

Klasa zaprawy	Wytrzymałość średnia [MPa]	Zakres zmian wytrzymałości w trakcie badania [MPa]
M1	1	od 1,0 do 1,5
M2 M5 M10 M20	2 5 10 20	od 1,6 do 3,5 od 3,6 do 7,5 od 7,6 do 15,0 od 15,1 do 30,0

2.3.1. Zaprawy murarskie do cienkich spoin

są przeznaczone do łączenia elementów murowych na cienkie spoiny grubości od 1 do 3 mm. Zaprawę otrzymuje się w wyniku wymieszania z wodą na placu budowy fabrycznie zaprojektowanej i przygotowanej mieszanki suchej. Mieszanka taka składa się ze spoiwa mineralnego (cementu lub z cementu i wapna), spoiwa polimerowego, drobnoziarnistych wypełniaczy mineralnych (piasku) o uziarnieniu do 1,0 mm oraz z dodatków i domieszek technologicznych. Mieszanka sucha poza cementem może zawierać również spoiwo wapienne. Najczęściej są stosowane domieszki uplastyczniające i zwiększające przyczepność zaprawy do podłoża. Zaprawa może być stosowana do ręcznego łączenia elementów murowych, pustaków i bloczków, według zasad określonych w PN-B-03002:1999. Większość zapraw jest przeznaczona do murowania ścian wewnętrznych w pomieszczeniach w środowisku powietrzno suchym oraz do wznoszenia murów zewnętrznych, nadziemnych otynkowanych lub w inny sposób zabezpieczonych przed bezpośrednim oddziaływaniem wody opadowej i mrozu.

Rozróżnia się zaprawy do murów z elementów ceramicznych, silikatowych, z betonu zwykłego, z betonu lekkiego, z betonu komórkowego i z kamienia naturalnego. Są również zaprawy uniwersalne, np. do murów z silikatów i z betonu komórkowego. Tolerancje wymiarowe elementów murowych, przeznaczonych do murowania na cienkie spoiny, nie powinny przekraczać w przypadku wysokości i płaskości ±1,5 mm (zalecane ±1,0 mm). Właściwości techniczne zapraw do cienkich spoin przedstawiono w tablicy 3

Tablica 3. Specyfikacja zapraw do cienkich spoin wg ZUAT-15/1.09/2002

Właściwości	Wymagania
Uziarnienie wypełniaczy	do 1,0 mm
Gęstość nasypowa w stanie suchym	zgodnie z deklaracją producenta
Przydatność suchej mieszanki do stosowania	nie mniej niż 3 miesiące
Konsystencja	6-9 cm
Proporcje mieszania suchej mieszanki z wodą	zgodnie z deklaracją producenta
Czas korekty	nie mniej niż 7 min.
Czas zachowania właściwości roboczych	nie mniej niż 2 h
Gęstość objętościowa	nie mniej niż 1500 kg/m ³
Wytrzymałość	klasa nie niższa niż M5
Przyczepność do podłoża	nie mniej niż 0,5 MPa
Nasiąkliwość	ściany nadziemne otynkowane - do 20% ściany nadziemne otynkowane z ceramiki poryzowanej - do 24%
Mrozoodporność	ściany nadziemne otynkowane - 15 cykli ściany fundamentowe i licowe - 25 cykli

2.3.2. Zaprawy ogniotrwałe

należą do grupy zapraw specjalnych i służą w zasadzie jedynie do murowania kształtek ogniotrwałych. W porównaniu z zaprawami zwykłymi zaprawy ogniotrwałe mają niższą wytrzymałość i przyczepność. Wykazują dużą wrażliwość na oddziaływanie wody opadowej, są jednak znacznie bardziej odporne na działanie wysokich temperatur, spalin i kwasów. Zaprawy takie zazwyczaj wytwarzają producenci cegieł i kształtek ogniotrwałych. Ponieważ wyroby te są objęte zaleceniami przedmiotowych krajowych ocen technicznych, dlatego też zaprawy ogniotrwałe należy przechowywać i stosować dokładnie według instrukcji producenta.

2.4. Składowanie materiałów

Elementy murowe - licowe, mogą być przechowywane na zewnątrz, ale powinny być zabezpieczone przed zawilgoceniem. Dlatego też elementy takie składa się załadowane na paletach ustawionych na równym, suchym podłożu. Od góry palety powinny być nakryte przenośnymi daszkami.

Elementy drażone ceramiczne, silikatowe, betonowe, bloczki z betonu komórkowego powinny być przechowywane na paletach pod dachem (wiaty), zabezpieczone przed bocznym nawiewaniem śniegu i deszczu i odizolowane od wody gruntowej. Elementy gipsowe powinny być składowane na paletach w zamkniętych pomieszczeniach. Cement, wapno i gotowe zaprawy zaleca się przechowywać w workach w zamkniętych i zabezpieczonych przed wilgocią magazynach. Kruszywa mogą być składowane na wolnym powietrzu, ale tylko i wyłącznie na terenie suchym i odwodnionym.

3. SPRZĘT

3.1. Ogólne wymagania dotyczące sprzętu

Ogólne wymagania dotyczące Sprzętu podano w ST 00.00.00 „Wymagania ogólne”.

3.2. Sprzęt do wykonania robót

Do wyznaczania i sprawdzania kierunku, wymiarów i płaszczyzn są stosowane następujące narzędzia: pion murarski, łąta murarska, linia ważna (linia pozioma) do wyznaczania i sprawdzania płaszczyzn, wąż wodny do wyznaczania jednakowych poziomów, poziomnica uniwersalna, łąta kierunkowa, warstwomierz do wyznaczania poziomów poszczególnych warstw, do zaczepiania sznura i do wyznaczania kierunku, sznur murarski, kątownik murarski, wykrój. Do przechowywania materiałów budowlanych w pobliżu stanowiska roboczego służą: kastra i szafel do zaprawy, szkopek do wody, palety na elementy murowe. Murarz stosuje bezpośrednio przy murowaniu: kielnie murarskie różnej wielkości i przeznaczenia, czerpak, wiaderko i łopatę do zapraw. Do obróbki elementów murowych są używane: młotek murarski, kirka, oskard murarski, przecinak murarski, pucka murarska, drag murarski oraz inne specjalistyczne narzędzia, np. do obróbki kamieni naturalnych. Ważnym elementem na stanowisku murowania są rusztowania. Przy murowaniu zwykłym budynków o wysokości kondygnacji ok. 3 m stosuje się trzy poziomy: murowanie ze stropu na wysokość nie większą niż 1,2 m i dalej murowanie z rusztowań wysokości 1 - 1,2 m oraz 2,0 - 2,4 m. Rusztowania powinny wytrzymywać obciążenia technologiczne nie mniejsze niż 2 kN/m². W budynkach ze ścianami szczelinowymi jest konieczne murowanie z zewnętrznych rusztowań, co stwarza istotne problemy techniczne, zwłaszcza w przypadku obiektów wysokich. Wtedy należy stosować specjalne rusztowania i zabezpieczenia. W skład podstawowego zestawu murarskiego dla pustaków silikatowych lub gazobetonowych wchodzi:

- dozownik do zaprawy tradycyjnej - na grubości ściany - 180 i 240 mm - do stosowania na tradycyjną spoinę (zaprawa cementowo-wapienna),
- dozownik do zaprawy cienkospoinowej - na grubości ścian od 150 mm do 240 mm - do stosowania na zaprawę cienkospoinową,
- kielnia z gracą - do nakładania zaprawy cienkospoinowej na grubość 80 mm i 120 mm,
- gilotyń - do przycinania bloczków pod żądany wymiar na placu budowy,
- chwytak - do przenoszenia bloczków jedną ręką i układania ich w warstwie muru.
- Piła do cięcia wyrobów gazobetonowych

4. TRANSPORT

Ogólne wymagania dotyczące Transportu podano w ST 00.00.00 „Wymagania ogólne”.

Wyroby budowlane do robót murowych mogą być przewożone różnymi środkami transportu. Przewozi się je luzem, ale z uwagi na możliwość uszkodzeń w czasie transportu, załadunku i rozładunku, a później w czasie magazynowania, należy raczej dostarczać wyroby na paletach. Wyroby na paletach ładuje się i rozładuje jedynie mechanicznie. Palety należy ustawiać ściśle jedna obok drugiej, równomiernie na całej powierzchni, między burtami pojazdu transportowego a paletami trzeba zachować odpowiedni dystans. Palety powinny być tak ustawione, aby był możliwy wyładunek obustronny. Załadunek i wyładunek wyrobów luzem odbywa się ręcznie. Wyroby należy układać ściśle jeden obok drugiego, dłuższym bokiem w kierunku jazdy. Wysokość ładunku nie może przekraczać wysokości burt pojazdu.

5. WYKONANIE ROBÓT

5.1. Ogólne zasady wykonania Robót

Ogólne wymagania dotyczące wykonania Robót podano w ST 00.00.00 „Wymagania ogólne”

- Murzy powinny być wznoszone warstwami z zachowaniem prawidłowego wiązania i wymaganych grubości spoin oraz zgodnie z rysunkami roboczymi. W pierwszej kolejności należy wykonać ściany nośne i filary (słupy). Ściany działowe należy murować z zakończeniu ścian konstrukcyjnych poszczególnych kondygnacji, a ściany działowe z elementów gipsowych należy murować

po wykonaniu stanu surowego budynku.

- Mury należy wznosić równomiernie na całej ich długości i powierzchni budynku. Różnica poziomów wznoszenia nie powinna przekraczać 4 m w przypadku murów z cegły i 3,0 m w przypadku murów z bloków i pustaków. W miejscach połączeń murów wznoszonych niejednocześnie należy stosować ząbione strzępia końcowe. Przy większych różnicach w poziomach wznoszenia należy stosować strzępia schodowe lub przerwy dylatacyjne.
- Konstrukcje murowe powinny być w trakcie wykonywania zabezpieczane przed oddziaływaniem warunków atmosferycznych (np. niskich temperatur, deszczu, śniegu, kurzu) za pomocą folii, mat itp.
- Warunki wykonania konstrukcji z elementów murowych w okresie obniżonych temperatur powinny zapewniać wiązanie i twardnienie zaprawy zgodnie z przygotowanymi procedurami technologicznymi
- Ściany z elementów murowych powinny być usztywnione na poziomie stropów każdej kondygnacji za pomocą wieńców żelbetonowych.

5.2. Szybkość wznoszenia murów

Powinna być dostosowana do przyjętego rodzaju zaprawy w murze i jej Wytrzymałości. Dla przeciętnych warunków szybkość ta nie powinna być większa od podanej w tablicy 2.

Tablica 2 Szybkość wznoszenia murów

Rodzaj zaprawy	Najkrótszy okres (w dobach) od rozpoczęcia muru dolnej kondygnacji do rozpoczęcia na tym samym odcinku muru następnej kondygnacji przy wysokości h muru dolnej kondygnacji		
	$h < 3,5$	$3,5 < h < 5$	$5 < h < 7$
Cementowo--wapienna	5	6	7
Cementowa	3	3,5	4

Grubość spoin

- Nominalna grubość spoin poziomych i pionowych w konstrukcjach murowych wykonywanych przy użyciu zapraw zwykłych i lekkich nie powinna przekraczać 12 mm z odchyleniem +3 i -2 mm,
- Spoiny pionowe uważa się za wypełnione, jeżeli zaprawa sięga co najmniej 0,4 długości spoiny. W przeciwnym razie spoiny należy uważać za niewypełnione.
- Przy stosowaniu zapraw do spoin cienkich grubość nominalna spoin wspornych nie powinna być większa niż 3 mm z odchyleniem -1 mm.
- Mury nie przeznaczone do tynkowania powinny być spoinowane. Spoinowanie można wykonywać równocześnie ze wznoszeniem muru lub po jego wykonaniu. Profile spoiny powinny zapewniać odprowadzanie wody opadowej poza obręb spoiny.
- Mury tynkowane lub spoinowane po zakończeniu murowania należy wykonywać na spoiny niepełne, pozostawiając spoinę niewypełnioną zaprawą na głębokość ok. 15 mm od lica.
- W murach zbrojonych poprzecznie grubość spoin powinna być o 5 mm większa od średnicy zbrojenia umieszczonego w spoinie.

5.3. Szczegółowe zasady wykonania Robót

5.3.1. Warunki przystąpienia do robót murowych

Przed rozpoczęciem robót murowych należy przeprowadzić kontrolę co najmniej:

- zgodności wykonania robót ziemnych i usytuowania fundamentów,
- zgodności usytuowania, wymiarów i kątów skrzyżowania ścian,
- zgodności właściwości elementów murowych i zapraw z ustaleniami projektowymi,
- sprawności stosowanego sprzętu.

Sprawdzić w projekcie konstrukcyjnym, zgodnie z PN-B-03002:1999, założenia dotyczące przyjętej kategorii wykonania robót murowych oraz kategorii elementów murowych. W przypadku sytuacji, w której przyjęte w projekcie założenia są korzystniejsze od zaistniałych na budowie, konieczna jest analiza stanu bezpieczeństwa konstrukcji dla nowych warunków wykonana przez projektanta konstrukcji.

Sprawdzić jakość elementów murowych i zapraw, wymagając od producentów wyrobów certyfikatów zgodności lub krajowej deklaracji właściwości użytkowych lub też prowadząc badania we własnym zakresie i oceniając je zgodnie z PN-B-03002:1999.

5.3.2. Wykonanie murów jednolitych Mury z cegły ceramicznej pełnej

Układ cegieł w murze powinien odpowiadać zasadom prawidłowego wiązania zgodnie z PN-68/B-10020. Można stosować układy tradycyjne (kowadełkowy, krzyżykowy, polski, holenderski) oraz układ wielorzędowy (w filarach). Specjalne dekoracyjne układy cegieł w ścianach nietynkowanych mogą być stosowane pod warunkiem zachowania zasad prawidłowego wiązania. W połączeniach murów warstwa wozówkowa jednego muru powinna być przeprowadzona przez miejsce połączenia (styku) bez przerw, a warstwa główkowa drugiego muru (na tym samym poziomie) powinna dochodzić tylko do połączenia. Spoiny poprzeczne nie powinny pokrywać się z przedłużeniem lic obu murów, lecz być przesunięte o 1/4 lub 3/4 cegły. Ścianki działowe o grubości 1/4 cegły należy murować na zaprawie cementowej marki nie niższej niż M3. W przypadku gdy wysokość ścian przekracza 2,5 m lub szerokość 5,0 m, należy stosować zbrojenie z bednarki lub z prętów okrągłych w co czwartej spoinie. Ścianki te powinny być połączone ze ścianami konstrukcyjnymi za pomocą strzępi, a zbrojenie zakotwione na głębokości co najmniej 70 mm. Liczba cegieł połówkowych użytych do wykonywania murów nośnych nie powinna przekraczać 15%.

5.3.3. Mury z ceramicznych pustaków ściennych pionowo drażonych:

Bloki silikatowe (gazobetonowe) dzięki swojej ergonomicznej konstrukcji znakomicie ułatwiają pracę murarzom. Z reguły bloki są zaopatrzone w uchwyty montażowe lub w otwory montażowe przeznaczone do współpracy z chwytakiem oraz ukształtowane są na zasadzie pozwalającej łączyć je na pióro - wpust. W obu przypadkach każdy blok można przenosić jedną ręką, gdyż zarówno uchwyt montażowy, jak i rączka chwytaka znajdują się w środku ciężkości bloczka.

5.3.3.1 Układanie pierwszej warstwy

Właściwe ułożenie pierwszej warstwy jest bardzo istotne. Należy to wykonać w taki sposób, aby zniwelować wszelkie nierówności podłoża i otrzymać idealnie równą i wypoziomowaną górną powierzchnię warstwy. Pozwoli to na wykorzystanie wszystkich zalet systemu pióro - wpust w następnych warstwach ściany; umożliwi zwłaszcza zastosowanie cienkiej spoiny o grubości nie przekraczającej 2 mm. W celu uzyskania żądanej dokładności konieczne jest poziomowanie na bieżąco każdego bloczka. Można też posłużyć się tzw. metodą układania "pod sznurek".

5.3.3.2 Układanie kolejnych warstw

Układanie kolejnych warstw przebiega wg następującego schematu:

- nałożenie i rozprowadzenie zaprawy przy użyciu specjalnego dozownika na długości ok. 2m,
- układanie bloczków,
- dociskanie każdego bloczka poprzez uderzenie gumowym młotkiem.

5.3.3.3 Ścianki działowe

Murowanie ścianek działowych wykonuje się w bardzo prosty sposób. Po wypoziomowaniu pierwszej warstwy (zawsze na zaprawie tradycyjnej) murowanie kolejnych warstw przebiega bardzo szybko. Zaprawę cienkowarstwową rozprowadza się wygodną łyżką z gracą. Co drugą warstwę należy zakotwić do ściany nośnej przy użyciu specjalnych łączników ze stali nierdzewnej.

5.3.3.4 Konstruowanie nadproży

Do konstruowania nadproży służą kształtki nadprożowe traktowane jako tracony szalunek. Konstrukcyjnym elementem nośnym jest belka żelbetowa, której wymiary i kształt zostaje nadany przez kształtki. Sposób montażu nadproża z kształtek:

- podszalowanie górą otworu drzwiowego lub okiennego,
- ułożenie na deskowaniu kształtek nadprożowych,
- wypoziomowanie ułożenia kształtek,
- zamocowanie zbrojenia zgodnego z obliczeniami konstrukcyjnymi,
- zalanie mieszkanką betonową

Jeżeli w trakcie murowania występuje konieczność docięcia bloków do odpowiedniego wymiaru, można to wykonać na kilka sposobów:

- za pomocą szerokiego przecinaka i młotka,
- za pomocą piły tarczowej do kamienia,
- za pomocą gilotyny.

5.3.3.5 Wbudowywanie drzwi

przy wbudowywaniu drzwi powinny być brane pod uwagę wymagania w zakresie wytrzymałości i trwałości (np. ciężar skrzydła i obciążenia eksploatacyjne), a w przypadku drzwi zewnętrznych również wymagania dotyczące szczelności i izolacyjności oraz wszelkie zalecenia producenta. Wymiary drzwi są określone jako wymiary światła ościeżnicy; przy ustalaniu światła ościeża należy brać pod uwagę zarówno wymiary przekroju elementów ościeżnicy, jak i wymiary luzu na wbudowanie. W wysokości ościeża powinien być uwzględniony poziom posadzki (podłogi) wykończonej ostatecznie i ewentualne ukształtowanie progów, ponieważ tylko niektóre rodzaje skrzydeł drzwiowych można odciąć od dołu i tylko niektóre mają konstrukcyjnie założoną możliwość regulacji wysokości (rozsuwane kasetony).

Ościeżnice osadza się w ościeża nieotyńkowane z przewidzianym luzem na wbudowanie przy stojakach i nadprożu po 1-1,5 cm. Ościeżnice regulowane, obejmujące grubość ściany osadza się po wykonaniu tynków na płaszczyznach ścian, ościeże może pozostać nieotyńkowane. Ościeżnice stalowe mogą być dostosowane doraźnych sposobów wbudowania w czasie wznoszenia ścian, w uprzednio wykonane ościeże z zamocowaniem na zaprawę cementową w gniazdach w ościeżu kotew przyspawanych do ościeżnicy na tuleje rozpierane lub śruby.

Do zamocowania ościeżnice powinny być ustawione w pionie z zachowaniem prostokątności ramy. Liczba i rozstaw punktów mocowania ościeżnic stalowych są określone w krajowych ocenach technicznych. Zwykle są to 3 punkty mocowania na wysokości stojaków. Ościeżnice szerokości większej niż 1 m należy mocować również w nadprożu, rozstaw punktów mocowania powinien wynosić około 75 cm. Schemat ościeżnicy stalowej z kotwami i ukształtowanie ościeża do jej osadzenia przedstawiono na rys. 5.

Luzu na wbudowanie w drzwiach zewnętrznych wejściowych do budynków powinny być uszczelnione wg zasad przewidzianych dla okien. Drzwi wewnętrzne uszczelnia się rozprężną pianką poliuretanową, wełną mineralną lub watą szklaną. Przy drzwiach o zwiększonej izolacyjności akustycznej uszczelnienie nie powinno pogarszać parametrów ustalonych dla drzwi. Przy montażu drzwi przeciwpożarowych luz na wbudowanie powinien być szczelnie wypełniony np. wełną mineralną niepalną o gęstości min. 60 kg/m³.

5.3.3.6 Elementy uzupełniające systemów do wznoszenia ścian z bloczków

- kotwy i łączniki murarskie - ponieważ są to elementy bardzo odpowiedzialne konstrukcyjnie, mające pracować przez długi okres czasu w zamkniętej przestrzeni, stosuje się tutaj wyłącznie kotwy ze stali nierdzewnej. W zależności od sposobu montażu oferuje się dwa rodzaje kotew: wkładane w spoiny (do spoin zwykłych i pocienionych) oraz do późniejszego montażu (wbijane i wkręcane). Do łączenia ścian działowych ze ścianą nośną służą specjalne łączniki (na załączonym zdjęciu po prawej stronie),
- krążki dociskowe - do mocowania izolacji termicznej, wyposażone w kapinos odprowadzający krople wody w stronę muru zewnętrznego,
- puszkki wentylacyjne - służą do przewietrzania pustki powietrznej.

5.3.3.7 Murowanie na cienkie spoiny

Należy stosować zaprawy cementowe marki co najmniej M10 o gęstości zapewniającej nieprzenikanie zaprawy do szczelin. Zaleca się, aby zanurzenie stożka pomiarowego wynosiło od 60 do 80 mm. D. W ścianach zewnętrznych szczeliny pustaków powinny być usytuowane równoległe do lica ściany oraz przebiegać pionowo. Przy wykonywaniu zakończeń lub wiązań murów o różnej grubości należy stosować cegłę ceramiczną modułarną. Filary międzyokienne należy wykonywać z całych pustaków klasy nie niższej niż 7,5. W celu zachowania prawidłowego wiązania należy stosować cegłę pełną modułarną klasy wyższej niż 7,5. Murowanie na cienkie spoiny grubości od 1 do 3 mm przy użyciu specjalnej zaprawy stosuje się przy wznoszeniu ścian z: bloczków z betonu komórkowego, elementów silikatowych, elementów betonowych, pustaków ceramicznych. Ogólne zasady murowania na cienkie spoiny są następujące:

- pustaki (bloczki) pierwszej warstwy układa się bardzo dokładnie na mocnej zaprawie cementowej (np. 1:3), tak by wyeliminować nierównomierne osiadanie elementów murowych,
- położenie elementów pierwszej warstwy w pionie i w poziomie należy dokładnie kontrolować za pomocą poziomnicy, gumowego młotka i ewentualnie niwelatora,
- jeżeli używa się bloczków z betonu komórkowego, można pierwszą warstwę dodatkowo przeszliować,
- zaprawę do cienkich spoin rozprowadza się specjalną kielnią z ząbkowaną krawędzią dopasowaną do szerokości muru,
- następnie układa się pustaki (bloczki) drugiej i kolejnych warstw; jeżeli jest to konieczne, położenie elementów można korygować w ciągu pierwszych 7 - 15 min (czas ten jest podany na opakowaniu zaprawy).

6. KONTROLA JAKOŚCI ROBÓT

6.1. Ogólne zasady kontroli

Ogólne wymagania dotyczące kontroli jakości Robót podano w ST 00.00.00 „Wymagania ogólne”.

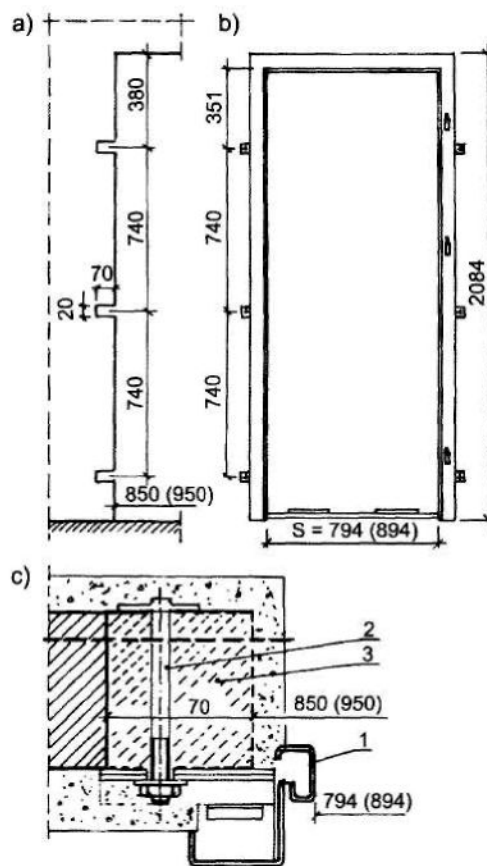

6.2. Zakres badań prowadzonych w czasie budowy

Inspektor Nadzoru może w dowolnym czasie dokonywać kontroli i pomiarów sprawdzających zachowanie reżimów wymiarowych - pionu, poziomu ścian i ich elementów, grubości i stopnia wypełnienia spoin, sposobu wiązania elementów muru.

6.2.1. Tolerancje wykonania Wymagania ogólne

Rozróżnia się tolerancje normalne klasy N1 i N2 oraz specjalne. Jeśli w ustaleniach projektowych wymagania dotyczące tolerancji nie są podane, stosuje się klasę N1. Klasę tolerancji N2 zaleca się w przypadku wykonywania elementów szczególnie istotnych z punktu widzenia niezawodności konstrukcji o poważnych konsekwencjach zniszczenia oraz konstrukcji o charakterze monumentalnym. Klasę tolerancji specjalnych należy podać w ustaleniach projektowych w zależności od specyfiki wymagań związanych z użytkowaniem lub wykonaniem obiektu (np. przy wykonywaniu murów z kamienia o nieregularnych wymiarach itd.) Dokładność pomiarów odchylek geometrycznych powinna wynosić 1 mm.

Odchylenia poziome usytuowania podpór i elementów powinny być mierzone w stosunku do osi podłużnych i poprzecznych osnowy geodezyjnej pokrywających się z osiami ścian lub filarów.

Odchylenia poziome wzdłuż wysokości budynku powinny przyjmować wartości różniomienne w stosunku do układu odniesienia. W przypadku stwierdzenia odchyleń o charakterze systematycznym należy podjąć działania korygujące.

System odniesienia

Przed przystąpieniem do robót na budowie należy ustalić punkty pomiarowe zgodne z przyjętą osnową geodezyjną, stanowiące przestrzenny układ odniesienia do określania usytuowania elementów konstrukcji zgodnie z PN-87/N-02351 i PN-74/N-02211.

Punkty pomiarowe powinny być zabezpieczone przed uszkodzeniem lub zniszczeniem.

Ściany

Dopuszczalne odchyłki wymiarów i usytuowania ścian jednej kondygnacji nie powinny być większe od podanych w tabelicy 6.

Dopuszczalne odchylenie usytuowania ściany na poziomie dowolnej n-tej kondygnacji budynku na wysokości h_i [mm] w stosunku do osi pionowej od poziomu fundamentu nie powinno być większe niż:

$h_i/300$ n przy klasie tolerancji N1,

$h_i/400$ n przy klasie tolerancji N2,

Tabela 6 Dopuszczalne odchyłki wymiarów i usytuowania ścian jednej kondygnacji

Odchyłka [mm]	Klasa tolerancji	
	N1	N2
Wysokość i długość dla każdego pomieszczenia	20	10
Usytuowanie ściany w planie w stosunku do osi pomiarowej	10	5
Odległość sąsiednich ścian w świetle	15	10
Odchylenie od pionu ściany o wysokości h	$h/300$	$h/400$
Wygięcie z płaszczyzny ściany	10 lub $h/750$	5 lub $h/1000$

Dopuszczalne odchyłki grubości murów nie powinny przekraczać:

- 10 mm w przypadku murów pełnych oraz
- 20 mm w przypadku murów szczelinowych.

Dopuszczalne odchylenie ścian murowanych od płaskiej powierzchni (zwichrzenie i skrzywienie) nie powinno być większe niż:

- a) na odcinku 1 m:
- 5 mm przy klasie tolerancji N1,
 - 3 mm przy klasie tolerancji N2,

b) na odcinku całej ściany:

- 20 mm przy tolerancji N1,
- 10 mm przy tolerancji N2.

Dopuszczalne odchylenie wymiaru budynku L (szerokości lub długości w metrach) na każdym poziomie nie powinno być większe niż:

- 20 mm przy L :S 30 m,
- 0,25 (L + 50) przy L > 30 m , i nie większe niż !: 50 mm.

Dopuszczalne odchylenie wymiarów otworów w świetle ościeżnic nie powinno być większe niż:

- a) przy wymiarze otworu do 1,0 m
- + 15, -10 mm przy klasie tolerancji N1.
 - +6, -3 mm przy klasie tolerancji N2,
- b) przy wymiarze otworu powyżej 1,0 m
- + 15, -10 mm przy klasie tolerancji N1,
 - + 10, -5 mm przy klasie tolerancji N2.

Dopuszczalne odchylenie muru o długości L (w mm) powodujące jego skośność (odchylenie od obrysu) w płaszczyźnie nie powinno być większe niż:

- $L/100 < 20$ mm przy klasie tolerancji N1,
- $L/200 < 10$ mm przy klasie tolerancji N2. Otwory i wkładki

Dopuszczalne odchylenie w usytuowaniu otworów i wkładek nie powinno być większe niż:

- 20 mm przy klasie tolerancji N1,
- 10 mm przy klasie tolerancji N2.

6.2.2. Kontrola, badania i odbiór robót Klasy kontroli

W zależności od typu i użytkowania konstrukcji różni się dwie klasy kontroli wykonania elementów konstrukcji:

- I - klasa kontroli zwykłej,
- II - klasa kontroli rozszerzonej.

Kontrola dotyczy właściwości stosowanych wyrobów i materiałów oraz wykonania robót. Klasa kontroli może odnosić się do wykonanej konstrukcji, określonych elementów konstrukcji lub określonych operacji. Jeśli w ustaleniach projektowych nie stwierdza się inaczej, przy wykonywaniu robót murowych stosuje się klasę kontroli 1. Kontrolę rozszerzoną zaleca się w przypadku wykonywania konstrukcji lub elementów konstrukcji szczególnie istotnych z punktu widzenia niezawodności i o poważnych konsekwencjach zniszczenia (np. konstrukcje monumentalne itd.) oraz w przypadku szczególnych wymagań funkcjonalnych (np. w szybach dźwigowych itd.).

Dokumentacja z działań i wyników kontroli powinna zawierać wszystkie dokumenty planowania, rejestr wyników oraz rejestr niezawodności i działań korekcyjnych. Dokładność wymiarów i usytuowania narożników oraz wybranych ścian budynku podlega kontroli ciągłej.

Badania materiałów i wyrobów

Badania właściwości materiałów i wyrobów powinny być przeprowadzane zgodnie z wymaganiami podanymi w normach i krajowych ocenach technicznych. Potwierdzenie właściwości materiałów i wyrobów z każdej dostawy powinno być podane:

- w zaświadczeniach z kontroli,

- w zapisach w dzienniku budowy,
- w innych dokumentach.

Każda dostawa materiałów lub wyrobów powinna być wyraźnie identyfikowana oraz zaopatrzona w krajową deklarację właściwości użytkowych. Transport, dostawa, odbiór i przechowywanie materiałów i wyrobów powinny być zgodne z wymaganiami norm i krajowych ocen technicznych. Przy odbiorze elementów murowych na budowie należy sprawdzić zgodność typu, rodzaju, klasy, wymiarów i asortymentu elementów murowych z wymaganiami podanymi w projekcie lub w specyfikacji technicznej.

Badania konstrukcji murowych

Ocenę prawidłowości wiązania muru w szczególności w stykach i narożnikach na zgodność z ustaleniami należy przeprowadzić na podstawie oględzin i zapisów w dzienniku budowy.

- Sprawdzenie grubości spoin i ich wypełnienia zaprawą należy przeprowadzić na podstawie oględzin i pomiaru taśmą z podziałką milimetrową. W przypadku murów zewnętrznych spoinowanych, sprawdzenie należy przeprowadzić na losowo wybranej ścianie za pomocą taśmy stalowej. Do oceny należy przyjmować średnią grubość spoiny ustaloną przy założeniu średnich wymiarów cegły na odcinku ściany o długości co najmniej 1,0 m.
- Sprawdzenie odchylenia powierzchni od płaszczyzny oraz prostoliniowości krawędzi należy przeprowadzić przez przykładanie łąty kontrolnej o długości 2,0 m w kierunkach prostopadłych na skrzyżowaniu murów oraz na powierzchni muru, a następnie pomiar prześwitu między łątą i powierzchnią lub krawędzią muru z dokładnością do 1 mm.'
- Sprawdzenie pionowości powierzchni i krawędzi muru na wysokości jednej kondygnacji należy przeprowadzać za pomocą pionu murarskiego i przymiaru z podziałką milimetrową.
- Sprawdzenie pionowości powierzchni i krawędzi muru na wysokości budynku oraz usytuowania ścian poszczególnych kondygnacji należy przeprowadzać za pomocą pomiarów geodezyjnych.
- Sprawdzenie poziomowości warstw muru należy przeprowadzić z pomocą poziomnicy murarskiej lub węzowej oraz łąty kontrolnej, a w przypadku budynków o długości powyżej 20 m - za pomocą niwelatora.
- Sprawdzenie prawidłowości wykonania ścianek działowych, nadproży, gzymsów, przewodów, przerw dylatacyjnych oraz osadzania ościeżnic należy przeprowadzić na podstawie oględzin.
- Sprawdzenie liczby użytych uszkodzonych lub połówkowych elementów murowych należy przeprowadzać w trakcie robót i na podstawie zapisów w dzienniku budowy.

7. OBMIAR ROBÓT

Ogólne wymagania dotyczące obmiaru Robót podano w ST 00.00.00 „Wymagania ogólne”.

1. Jednostką obmiaru jest:

- M² muru o odpowiedniej (zgodnej z dokumentacją długości)

8. ODBIÓR ROBÓT

8.1. Ustalenia ogólne dotyczące odbioru robót

Ogólne wymagania dotyczące odbioru Robót podano w ST 00.00.00 „Wymagania ogólne”.

Odbiór robót murowych powinien odbywać się przed wykonaniem tynków oraz innych robót wykończeniowych ścian

Podstawą do odbioru robót murowych są następujące dokumenty:

- Dokumentacja techniczna
- Dziennik budowy
- Zaświadczenia o jakości materiałów i wyrobów dostarczonych na budowę
- Protokoły odbiorów poszczególnych etapów robót zanikających
- Protokoły odbiorów materiałów i wyrobów
- Wyniki badań laboratoryjnych i ekspertyz technicznych jeżeli takie były wykonywane

Wszystkie roboty objęte niniejszą ST podlegają zasadom odbioru robót zanikających

9. PRZEPISY ZWIĄZANE

Normy nie są obowiązkowe - za wyjątkiem:

1. Wymienionych - jako obowiązujące - w Załączniku nr1 do rozporządzenia M I z dnia 7 kwietnia 2004 r. (Dz. U. Nr 109, poz. 1156) w sprawie zmiany warunków technicznych, jakim powinny odpowiadać budynki i ich usytuowanie (Dz. U. 2002 nr 75, poz.690, z 12 kwietnia 2002).
2. Przywołanych w niniejszej specyfikacji technicznej w pkt9 - jako obligatoryjne dla danego zadania
3. Jeżeli są „przywołane w projekcie” jako podstawa projektu lub rozwiązania

- 1) PN-68/B-10024 Roboty murowe. Mury z drobnowymiarowych elementów z autoklawizowanego betonu komórkowego. Wymagania i badania przy odbiorze
- 2) metod badań zapraw do murów: PN-EN 1015-1:2000, PN-EN 1015-2:2000, PN-EN 1015-3:2000, PN-EN 1015-4:2000, PN-EN 1015-6:2000 i PN-EN 1015-7:2000;
- 3) metod badań elementów murowych: PN-EN 772-3:2000, PN-EN 772-7:2000, PN-EN 772-9:2000, PN-EN 772-10:2000,
- 4) PN-EN 1059:2000 Metody badania murów. Określanie wytrzymałości na ściskanie
- 5) PN-89/B-10425 Przewody dymowe, spalinowe i wentylacyjne murowane z cegły. Wymagania techniczne i badania przy odbiorze Zmiany 1 Bi 5/92 poz. 22
- 6) PN-68/B-10024 „Roboty murowe. Mury z drobnowymiarowych elementów z autoklawizowanych betonów komórkowych. Wymagania i badania przy odbiorze”.
- 7) PN-B-10106:1997 „Tynki i zaprawy budowlane. Masy tynkarskie do wypraw pocienionych”.
- 8) PN-B-12030:1996 „Wyroby budowlane ceramiczne i silikatowe. Pakowanie, przechowywanie i transport”.
- 9) PN-B-12030:1996/Az1:2002 „Wyroby budowlane ceramiczne i silikatowe. Pakowanie, przechowywanie i transport (Zmiana Az1)”.
- 10) PN-B-12050:1996 „Wyroby budowlane ceramiczne. Cegły budowlane”.
- 11) PN-B-12051:1996 „Wyroby budowlane ceramiczne. Cegły modularne”.
- 12) PN-B-12054:1996 „Wyroby budowlane silikatowe. Kształtki ścienne, pustaki wentylacyjne, pustaki ogrodzeniowe”.
- 13) PN-B-12055:1996 „Wyroby budowlane ceramiczne. Pustaki ścienne modularne”.
- 14) PN-B-12055/A1:1998 „Wyroby budowlane ceramiczne. Pustaki ścienne modularne (Zmiana A1)”.
- 15) -B-12062:1997 „Wyroby budowlane silikatowe. Elementy elewacyjne”.
- 16) PN-B-12066:1998 „Wyroby budowlane silikatowe. Cegły, bloki, elementy”.
- 17) PN-B-12066:1998/Az1:1999 „Wyroby budowlane silikatowe. Cegły, bloki, elementy (Zmiana Az1)”.
- 18) PN-B-12066:1998/Az2:2000 „Wyroby budowlane silikatowe. Cegły, bloki, elementy (Zmiana Az2)”.
- 19) PN-B-12066:1998/Az3:2001 „Wyroby budowlane silikatowe. Cegły, bloki, elementy (Zmiana Az3)”.
- 20) B-19301:1997 „Prefabrykaty budowlane z autoklawizowanego betonu komórkowego. Elementy drobnowymiarowe”.
- 21) PN-B-19301:1997/Az1:2002 „Prefabrykaty budowlane z autoklawizowanego betonu komórkowego. Elementy

- drobnowymiarowe (Zmiana Azl)".
- 22) Pr PN-EN 845-2 „Specyfikacja techniczna wyrobów dodatkowych do wznoszenia murów. Część 2: Nadproża".
 - 23) Pr PN-EN 845-3 „Specyfikacja techniczna wyrobów dodatkowych do wznoszenia murów. Część 3: Stalowe zbrojenie do spoin wspornych".
 - 24) Zalecenia Udzielania Krajowej Oceny Technicznej ITB ZUAT-15/1.09/2002 „Zaprawy murarskie do cienkich spoin".
 - 25) Instrukcja ITB 282/1988 „Wytyczne wykonywania robót budowlano-montażowych w okresie obniżonych temperatur".

ST 01.03.00 „WYKONANIE ŚCIAN DZIAŁOWYCH, SUFITÓW I OBUDÓW G-K”

Kod CPV 45421141-4, 45421146-9

1. WSTĘP

1.1. Przedmiot Specyfikacji Technicznej

Przedmiotem niniejszej ST są wymagania dotyczące wykonania i odbioru robót polegających na wykonaniu ścian działowych, instalowaniu sufitów i obudów w technologii suchej zabudowy (gipsowo-kartonowej)

1.2. Zakres stosowania ST

Specyfikacja Techniczna zawiera informacje oraz wymagania wspólne dotyczące wykonania i odbioru Robót, które są zleczone i objęte kontraktem, polegających na wykonaniu ścian sufitów i obudów w technologii suchej zabudowy (gipsowo-kartonowej) Pozostałe określenia są zgodne z obowiązującymi Polskimi Normami oraz z definicjami podanymi w ST 00.00.00 „Wymagania ogólne”.

1.3. Ogólne wymagania dotyczące Robót

Ogólne wymagania dotyczące Robót podano w ST 00.00.00 „Wymagania ogólne”.

Wykonawca jest odpowiedzialny za jakość wykonania Robót oraz za ich zgodność z Dokumentacją Projektową i ST.

1.4. Określenia podstawowe

Dla zachowania bezpieczeństwa pożarowego budynków muszą być one zaprojektowane i wykonane w taki sposób, aby w przypadku pożaru:

- przez założony czas była zapewniona nośność konstrukcji;
- było ograniczone powstawanie i rozprzestrzenianie się ognia i dymu w budynku;
- było ograniczone rozprzestrzenianie się ognia na budynki sąsiednie;
- mieszkańcy lub użytkownicy mogli opuścić budynek lub być ewakuowani;
- był zapewniony odpowiedni poziom bezpieczeństwa dla ekip ratowniczych.

1.4.1. Odporność ogniowa

jest to zdolność elementu budynku do spełniania określonych wymagań w warunkach odwzorowujących przebieg pożaru. Miarą odporności ogniowej jest wyrażony w minutach czas od momentu rozpoczęcia działania ognia na element do chwili osiągnięcia przez element budynku jednego z trzech granicznych kryteriów, tj. nośności ogniowej (R), izolacyjności ogniowej (I) oraz szczelności ogniowej (E). Kryteria odporności ogniowej

1.4.2. Nośność ogniowa (R)

zgodnie z normą PN-EN 1363-1 jest to czas wyrażony w pełnych minutach, przez który element próbny utrzymuje swoją zdolność do przenoszenia obciążenia badawczego w czasie badania.

1.4.3. Nośność ogniowa

jest to czas po którym element budynku w warunkach pożaru przestaje spełniać swoją funkcję nośną - wyczerpanie nośności, przekroczenie dopuszczalnych przemieszczeń (odkształceń).

1.4.4. Izolacyjność ogniowa (I)

zgodnie z normą PN-EN 1363-1 jest to czas, wyrażany w pełnych minutach, przez który element próbny utrzymuje w czasie badania swoją funkcję oddzielającą, bez wywołania na powierzchni nie nagrzewanej temperatury, która albo:

- a) podnosi średnią temperaturę więcej niż o 140°C powyżej początkowej średniej temperatury lub
- b) w dowolnym miejscu przekracza (łącznie z termoelementem ruchomym) więcej niż 180°C powyżej początkowej średniej temperatury.

1.4.5. Izolacyjność ogniowa

jest to czas po którym element budynku w warunkach pożaru przestaje spełniać funkcję bezpiecznego oddzielenia na skutek osiągnięcia na powierzchni nie nagrzewanej zbyt wysokiej temperatury. Szczelność ogniowa (E) zgodnie z normą PN-EN 1363-1 są to czasy, wyrażone w pełnych minutach, przez które element próbny w czasie badania utrzymuje swoją funkcję oddzielającą bez:

- a) powodowania zapalenia tamponu bawełnianego,
- b) dopuszczenia do penetracji szczelinomierzem,
- c) wystąpienia i utrzymywania się płomienia.

1.4.6. Szczelność ogniowa

jest to czas po którym element budynku w warunkach pożaru przestaje spełniać funkcję bezpiecznego oddzielenia na skutek pojawienia się ognia na powierzchni nie nagrzewanej lub rozszczelnienia przegrody

Odporność ogniowa w stosunku do elementu budynku wyraża się jedną z klas odporności ogniowej opisanej w PN-B-02851-1: 1997 - klasa oznaczona kombinacją symboli: R, E, I - wyrażoną w minutach.

1.5. Ogólne wymagania dotyczące Robót

1. Podstawą wykonania Robót będzie Projekt Budowlany wraz z Decyzją o pozwoleniu na budowę oraz Projekt Wykonawczy. Roboty będą prowadzone zgodnie z zakresem określonym w Specyfikacji Technicznej, zgodnie z Dokumentacją Projektową
2. Dokumentacja Projektowa, Specyfikacje Techniczne oraz dodatkowe dokumenty przekazane przez Inspektora Nadzoru Wykonawcy stanowią część Kontraktu, a wymagania wyszczególnione w choćby jednym z nich są obowiązujące dla Wykonawcy tak, jakby zawarte były w całej dokumentacji.
3. Wszystkie wykonane Roboty i dostarczone materiały będą zgodne z Dokumentacją Projektową i Specyfikacjami Technicznymi. Wykonawca nie może wykorzystywać błędów lub opuszczeń w Dokumentach Kontraktowych, a o ich wykryciu winien natychmiast powiadomić Inspektora Nadzoru, który dokona odpowiednich zmian, poprawek lub interpretacji tych dokumentów. Dokonanie zmian i poprawek musi być akceptowane przez Projektanta o ile dotyczy Dokumentacji Projektowej.
4. Dane określone w Dokumentacji Projektowej i w ST będą uważane za wartości docelowe, od których dopuszczalne są odchylenia w ramach określonego przedziału tolerancji. Cechy materiałów i elementów budowy muszą być jednorodne i wykazywać bliską zgodność z określonymi wymaganiami, a rozrzuty tych cech nie mogą przekraczać dopuszczalnego przedziału tolerancji.
5. W przypadku, gdy materiały lub Roboty nie będą w pełni zgodne z Dokumentacją Projektową lub ST i wpłynie to na niezadowalającą jakość elementu budowy, to takie materiały zostaną niezwłocznie zastąpione innymi, a Roboty rozebrane i wykonane ponownie na koszt Wykonawcy.
6. W przypadku, gdy materiały lub Roboty nie będą w pełni zgodne z Dokumentacją Projektową lub Specyfikacją Techniczną, ale osiągnięto możliwą do zaakceptowania jakość elementów budowy, to Inspektora Nadzoru może zaakceptować takie roboty i zgodzić się na ich pozostawienie, jednak zastosuje odpowiednie potrącenia od Ceny Kontraktowej, zgodnie z ustaleniami szczegółowymi Kontraktu.

7. Wykonawca przed przystąpieniem do wykonywania robót, musi podać w formie pisemnej i rysunkowej detale rozwiązań technicznych - połączenia, newralgiczne elementy itp. oraz rysunki warsztatowe. Te rozwiązania muszą być na tyle szczegółowe, aby można rozliczyć Podwykonawcę z zakresu robót, a także jednoznacznie rozliczyć go w okresie gwarancyjnym (jakość prac). Kierownik kontraktu przy udziale wybranego Podwykonawcy musi te rozwiązania uzgodnić z Inwestorem (Inspektor Nadzoru) i Projektantem.

1.6. Dokumenty przygotowywane przez Wykonawcę w trakcie trwania budowy

1.6.1. Informacje ogólne

W trakcie trwania budowy i przed zakończeniem robót wykonawca jest zobowiązany do dostarczania na polecenie zarządzającego realizacją umowy następujących dokumentów:

Rysunki warsztatowe i detale rysunkowe szczegółowych rozwiązań technicznych (połączenia, izolacje, dylatacje itp.)

Dokumentacja powykonawcza

Instrukcja eksploatacji i konserwacji urządzeń

Przedkładane dane winny być na tyle szczegółowe, aby można było ustalić ich zgodność z dokumentami wchodzącymi w skład umowy. Sprawdzenie, przyjęcie i zatwierdzenie harmonogramów, rysunków warsztatowych, wykazów materiałów oraz procedur złożonych lub wnioskowanych przez wykonawcę nie będą miały wpływu na kwotę kontraktu i wszelkie wynikające stąd koszty ponoszone będą wyłącznie przez wykonawcę.

1.6.2. Rysunki warsztatowe

Elementy, urządzenia i materiały, dla których Inspektor Nadzoru lub Inwestor wyda polecenie przedłożenia wykazów, rysunków lub opisów nie będą wykonywane, używane ani instalowane dopóki nie otrzyma on niezbędnych dokumentów oraz odpowiednio oznaczonych ostatecznych rysunków warsztatowych.

Zwłoka wynikająca z ewentualnej konieczności ponownego składania dokumentów nie powoduje przedłużenia terminów określonych w umowie.

Dostarczanie rysunków warsztatowych elementów i urządzeń współzależnych ze sobą, należy koordynować w taki sposób, aby Inspektor Nadzoru otrzymał wszystkie rysunki na czas tak, żeby mógł poza przeanalizowaniem poszczególnych elementów, dokonać przeglądu ich wzajemnych powiązań.

Rysunki warsztatowe powinny być dokładne, wyraźne i kompletne. Powinny zawierać wszelkie niezbędne informacje, w tym dokładne oznaczenie elementów w odniesieniu do projektu wykonawczego i szczegółowych specyfikacji technicznych. Składanym dokumentom każdorazowo powinno towarzyszyć pismo przewodnie, zawierające następujące informacje:

- 1) Nazwa inwestycji;
- 2) Nr umowy;
- 3) Ilość egzemplarzy każdego składanego dokumentu
- 4) Tytuł dokumentu
- 5) Numer dokumentu lub rysunku
- 6) Określenie jakiego dokumentu lub rysunku rewizja dotyczy
- 7) Numer rozdziału i pozycji w specyfikacji, w którym omówione jest dane urządzenie, materiał lub element
- 8) Data przekazania

2. MATERIAŁY

2.1. Warunki ogólne stosowania materiałów

2.1.1. Ogólny podział pomieszczeń pod względem stosowanie ścian gipsowo-kartonowych

Wewnętrzne ściany działowe oprócz swojego ciężaru muszą przyjmować także obciążenia wynikające z obszaru zabudowy typu 1 lub 2.

Pomieszczenia typu 1:

Są to obszary, gdzie nie występują duże skupiska ludzi. Zalicza się tutaj: pomieszczenia w mieszkaniach, hotelach, biurach, szpitalach oraz pomieszczenia podobnie wykorzystywane łącznie z korytarzami. Ściany działowe w tych obszarach muszą przenieść na sąsiednie elementy konstrukcyjne obciążenie poziome ciągłe 0,5 kN/m przyłożone do nich na wysokości 0,9 m.

Pomieszczenia typu 2:

Są to obszary, gdzie występują duże skupiska ludzi. Zalicza się tutaj: sale wykładowe, konferencyjne i szkolne oraz pomieszczenia wystawowe i sklepowe. Do ścian działowych w obszarze zabudowy typu 2 zalicza się także ściany stawiane pomiędzy pomieszczeniami o różnicy wysokości a 1,0 m. Ściany działowe w tych obszarach muszą przenieść na sąsiednie elementy konstrukcyjne obciążenie poziome ciągłe 1,0 kN/m przyłożone do nich na wysokości 0,9 m.

2.2. Szczegółowe dane dotyczące elementów suchej zabudowy

2.2.1. Cechy płyt g-k

Polska Norma PN-B-79405 swoim zakresem obejmuje płyty o następujących wymiarach: grubość 9,5; 12,5; 15,0; 18,0 mm (dostępne na podstawie krajowych ocen technicznych 6,5; 20 i 22 mm); szerokość: 600; 900; 1200 i 1250 mm, długość od 2000 do 4000 mm.

2.2.1.1 Płyty gipsowo-kartonowe

Płyty muszą odpowiadać Polskiej Normie PN-B-79405 oraz normom DIN 28280 i ÖNORM B 3410. Zgodnie z normą PN-96/B-02874 oraz DIN 4102-4 należą one do klasy materiałów budowlanych niepalnych.

Wyróżniamy następujące rodzaje płyt:

GKB

plyta standardowa do stosowania w pomieszczeniach o wilgotności względnej nie większej niż 70% (karton szary a napis na spodniej stronie niebieskie) wykonana jest z rdzenia gipsowego, którego powierzchnia i krawędzie wzdłużne pokryte są kartonem. Płyty tego typu stosowane są jako okładziny ścian i sufitów na konstrukcji nośnej oraz jako suchy tynk.

GKBI

plyta impregnowana o podwyższonej odporności na działanie wilgoci, którą można stosować w pomieszczeniach, w których wilgotność względna powietrza okresowo przekracza 70%, a nie jest wyższa niż 85% (okres podwyższonej wilgotności w ciągu doby nie powinien przekraczać 10 godz.) Płyta ta ma ograniczoną nasiąkliwość do 10%, poprzez dodatek środków hydrofobowych do rdzenia gipsowego (karton od strony licowej ma kolor zielony, a napis na spodniej stronie jest niebieski). Płyty tego typu stosowane są w łazienkach, kuchniach i innych pomieszczeniach o podwyższonej wilgotności powietrza jako podłoże dla płytek ceramicznych

GKF

plyta ognioochronna przeznaczona do budowania przegród ogniowych. Posiada dodatek odcinków włókna szklanego w rdzeniu gipsowym. Przewidziana do stosowania w pomieszczeniach o wilgotności względnej nie większej niż 70%.(napisy czerwone).

GKFI

plyta ognioochronna i impregnowana, łączy w sobie cechy płyt GKF i GKBI (napisy czerwone), z rdzeniem impregnowanym środkiem hydrofobowym i zbrojonym włóknem szklanym, co zapewnia opóźnione i zmniejszone wchłanianie wilgoci. Stosowana w łazienkach czy też kuchniach i innych pomieszczeniach o wilgotności względnej do 70%, w których dodatkowo istnieją

wymagania ochrony przeciwpożarowej. Płyty typu NIDA Woda Ogień można stosować w pomieszczeniach o wilgotności względnej do 70%, a okresowo (do 10 godz. na dobę) o podwyższonej wilgotności względnej powietrza do 85%.

2.2.1.2 Odmiany krawędzi płyt g-k

Podłużne krawędzie płyt obłożone kartonem mogą być różnie kształtowane w zależności od przeznaczenia, sposobu spoinowania i preferencji. W/w norma przewiduje następujące rodzaje krawędzi:

KS - Płyty o krawędzi spłaszczonej przystosowane są do ukrycia styków pomiędzy płytami, wymagają stosowania systemowych mas szpachlowych oraz taśmy zbrojącej spoiny.

KPOS - Płyty o krawędzi półokrągłej, spłaszczonej przystosowane są do szpachlowania styków pomiędzy płytami, mogą być spoinowane systemowymi masami szpachlowymi wraz z taśmą zbrojącą spoiny lub specjalnymi, systemowymi masami szpachlowymi przeznaczonymi do stosowania bez taśmy.

KP - Płyty o krawędzi prostej przeznaczone są do układania na styk bez szpachlowania ich połączeń.

Norma przewiduje jeszcze inne typy krawędzi. Do spoinowania krawędzi poprzecznych (ciętych) należy zawsze stosować systemową masę szpachlową wraz z taśmą zbrojącą spoiny.

2.2.2. Profile stalowe

Aby można było wykonać ścianę, sufit, czy inną obudowę poziomą lub pionową konieczne jest wybudowanie odpowiedniej konstrukcji, która będzie później pokryta płytami g-k. Do wykonania konstrukcji należy użyć specjalnych, systemowych profili stalowych, produkowanych z blachy stalowej zabezpieczonej antykorozyjnie (ocynkowanej), profilowanej na zimno. Producenci płyt g-k, będący jedynymi dostawcami kompletnych systemów suchej zabudowy wnętrz, oferują następujące rodzaje profili zamieszczone w Tabeli 1.

Profile systemowe można podzielić na trzy grupy:

- profile ściennie przeznaczone do wykonywania konstrukcji lekkich ścian działowych.
- profile sufitowe do wykonywania konstrukcji sufitów podwieszanych oraz okładzin ściennych i sufitowych. Grubość blachy stalowej profili sufitowych wg instrukcji oferenta systemu lub zgodnie z Krajowymi Ocenami Technicznymi wynosi 0,6 mm z tolerancją $\pm 0,07$ mm lub 0,55 mm z tolerancją $\pm 0,03$ mm.
- profile ościeżnicowe przeznaczone do osadzania drzwi w ścianach działowych oraz do wykonywania wzmocnień rusztu ścian w nietypowych rozwiązaniach.

Nie ma Polskiej Normy na profile do ścian i sufitów z płyt g-k, dobiera się je na podstawie indywidualnych Krajowych Ocen Technicznych.



W niektórych aprobatkach producentów profili ujęte są grubości blach mniejsze niż podane w Tabeli 1.

Przy zakupie profili należy zwrócić uwagę na grubości blachy i producenta profilu, gdyż zastosowanie niesystemowych profili lub profili ze zbyt cienkiej blachy spowoduje utratę gwarancji systemowej na całą konstrukcję i utratę jej parametrów technicznych (odporność ogniowa i izolacyjność akustyczna).

Tabela 1

Rodzaje profili stalowych

h - wysokość profilu; b - długość półek ceownika (w profilach „C” długości półek nie są jednakowe); x - długość zagięcia usztywniającego półkę w profilu „C”; s - grubość blachy

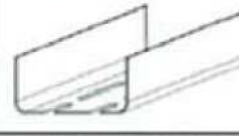
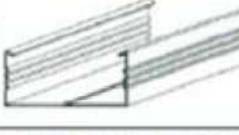
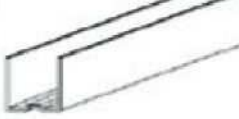
Nazwa i oznaczenie profili		Wymiary i odchyłki wymiarowe, mm				
		h	b		x	s
1	2	3	4		5	6
 Profile ściennie słupkowe	CW 50 (C 50)	48,8 ± 0,5	b ₁ = 50,0 ± 0,5	b ₂ = 48,0 ± 0,5	6,5 ± 0,5	0,60 ± 0,07, lub 0,55 ± 0,03,
	CW 75 (C 75)	73,8 ± 0,5				
	CW 100 (C 100)	98,8 ± 0,5				
 Profile ściennie poziome	UW 50 (U 50)	50,0 ± 0,5	40,0 ± 0,5		—	0,60 ± 0,07, lub 0,55 ± 0,05,
	UW 75 (U 75)	75,0 ± 0,5				
	UW 100 (U 100)	100,0 ± 0,5				
 Profile ściennie ościeżnicowe	UA 50	48,8 ± 0,5	40,0 ± 1,0		—	2,0 ± 0,1
	UA 75	73,8 ± 0,5				
	UA 100	98,8 ± 0,5				
 Profile sufitowe główne	CD 60	60,0 ± 0,5	27,0 ± 0,5		6,5 ± 0,5	0,60 ± 0,07, lub 0,55 ± 0,03,
 Profile sufitowe przysięcienne	UD	28,0 ± 0,5	27,0 ± 0,5		—	0,60 ± 0,07, lub 0,55 ± 0,05,

3. SPRZĘT

3.1. Ogólne wymagania dotyczące sprzętu

Ogólne wymagania dotyczące Sprzętu podano w ST 00.00.00 „Wymagania ogólne”.

3.2. Sprzęt do wykonania robót

Narzędzia

Narzędzia stosowane powszechnie podczas pracy w technologii suchej zabudowy:

1. Do cięcia płyty g-k używane są noże z wymiennym ostrzem, piła otwornica i piła płatnica.
2. Do mieszania systemowego gipsu szpachlowego do spoinowania używamy wolnoobrotową wiertarkę z mieszadłem, kielni i wiadro plastikowe.
3. Do prawidłowego ustawienia mocowanych płyt g-k stosowany jest powszechnie młotek gumowy, łata i poziomica.
4. Do przykracania płyt g-k najlepsza jest wkrętarka z regulacją głębokości wkręcania.
5. Narzędzia do spoinowania płyt g-k to szpachelka, packa metalowa oraz papier ścierny.
6. Dodatkowo mogą być użyteczne: tacker i zszywki (mocowanie wełny mineralnej podczas zabudowy poddasza), strug kątowy (fazowanie krawędzi płyt g-k) oraz sznurek malarski (do wyznaczania poziomów).

4. TRANSPORT

1. Ogólne wymagania dotyczące Transportu podano w ST 00.00.00 „Wymagania ogólne”

4.1. Warunki transportu

Transport i składowanie płyt g-k

Wysoką jakość wykończeniową wewnątrz w technologii suchej zabudowy można zapewnić stosując odpowiednie zasady postępowania z płytami g-k podczas ich transportu na plac budowy i w trakcie samego montażu.

1. Płyty g-k przenosimy boczną krawędzią pionowo lub przewozimy na odpowiednio przystosowanych wózkach widłowych, paletach lub innych wózkach transportowych.
2. Płyty g-k powinny być składowane na płaskim podłożu (najlepiej palecie) lub na podkładkach drewnianych rozmieszczonych maksimum, co 35 cm. Uwaga, nacisk 50 standardowych płyt g-k na podłożu to około 5,65 KN/m².
3. Płyty g-k i kleje, szpachle i gipsy systemowe należy chronić przed wilgocią. Nie wolno stosować płyt g-k zamoczonych lub zawilgoconych.

4.2. Warunki składowania na placu budowy

Przy obróbce lub montażu płyt gipsowo-kartonowych należy przestrzegać poniższych wskazówek:

- Płyty gipsowo-kartonowe należy przenosić ręcznie w pozycji pionowej lub przewozić za pomocą odpowiednich środków transportowych (wózek podnośny, wózek do płyt lub wózek do transportu ciężkich pakietów płyt).
- Podczas osadzania płyt należy zwracać uwagę na to, aby nie uszkodzić naroży i krawędzi. Niewłaściwe składowanie (np. stawianie płyt w pionie) może prowadzić do odkształceń, które utrudniają prawidłowy montaż i prowadzą do powstania usterek.
- Aby zapobiec ewentualnym uszkodzeniom (odkształceniom lub pęknięciom), płyty gipsowo-kartonowe muszą być składowane na płaskim podłożu (palecie) lub na kantówkach rozmieszczonych co 50 cm. Podczas składowania płyt trzeba zwracać uwagę na nośność podłoża (stropu). 50 płyt ogniodpornych o grubości 12,5 mm i wymiarach 2600 x 1200 mm obciąża strop nośny ok. 5,00 kN/m² (500 kg/m²).
- Płyty i akcesoria powinny być zabezpieczone przed wilgocią i wpływami atmosferycznymi. Płyty wilgotne należy suszyć pojedynczo ułożone na płaskim podłożu.
- Produkty gipsowe (płyty, klej gipsowy, masa szpachlowa) należy przechowywać w suchych pomieszczeniach. Zakres klimatyczny korzystny dla obróbki płyt gipsowo-kartonowych mieści się pomiędzy 40 i 70% wilgotności względnej powietrza i przy temperaturze pomieszczenia od +5°C do maksymalnie +40°C.
- Po montażu systemy z płyt gipsowo-kartonowych należy chronić przed długotrwałym działaniem wilgoci.

5. WYKONANIE ROBÓT

5.1. Ogólne zasady wykonania Robót

Ogólne wymagania dotyczące wykonania Robót podano w ST 00.00.00 „Wymagania ogólne”.

5.2. Przycinanie i obróbka płyt gipsowo-kartonowych

Przycinanie

Płyty gipsowo-kartonowe można łatwo ciąć za pomocą noża do płyt lub noża do wykładzin. Podczas przycinania płyty powinny leżeć płasko na równym podłożu, np.: na palecie lub na specjalnym stole do przycinania. Aby przyciąć płytę należy: (1) naciąć karton strony licowej (zastosować łatę); (2) płytę złamać w rdzeniu gipsowym; (3) rozciąć karton strony tylnej. Aby dokonać dokładnego przycięcia, należy użyć piły płatnicy (4) lub piły tarczowej z urządzeniem odsysającym.

Obróbka krawędzi

Krawędzie cięte szfzować za pomocą struga. Karton na stronie licowej obróbić posługując się papierem ściernym, strugiem bądź tarnikiem. W płytach gipsowo-kartonowych z fabrycznie szfzowanymi krawędziami także należy oszlifować krawędź kartonu na stronie licowej. Przed spoinowaniem należy usunąć pył gipsowy z krawędzi płyt przez szczotkowanie lub lekkie zwilżenie w celu zapewnienia lepszej przyczepności masy szpachlowej.

Wycięcia

Wycięcia instalacyjne, otwory i przepusty należy dokładnie wymierzyć, wykreślić i wyciąć posługując się piłą otwornicą (5) lub piłką do wycinania (6). Średnica otworu powinna być ok. 10 mm większa niż średnica rury.

Płyty gipsowo-kartonowe należy poddawać obróbce w temperaturze otoczenia powyżej +10°C oraz przy wilgotności powietrza od 40% do 70%.

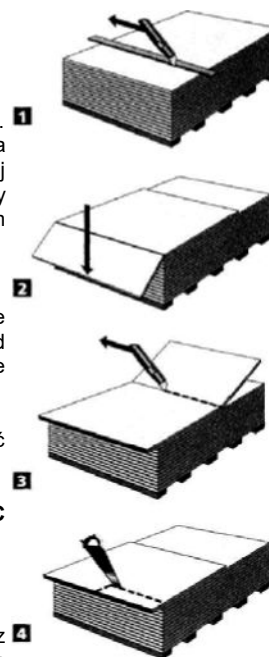

5.3. Mocowanie płyt i wykonywanie połączeń

5.3.1. Mocowanie

Płyty gipsowo-karto mogą być mocowane do konstrukcji nośnej wykonanej z metalu bądź z drewna. Mogą być one także przyklejane bezpośrednio do pionowych elementów konstrukcyjnych za pomocą kleju gipsowego(np. Ansetzgips 60). Nie wolno przyklejać płyt gipsowo-kartonowych do skośnych lub poziomych elementów konstrukcyjnych (stropy i dachy). Przy montażu płyt gipsowo-kartonowych należy pamiętać, aby były one do siebie szczelnie dosunięte oraz, aby przylegały do konstrukcji nośnej.

Należy zachować następujące odstępstwa elementów mocujących od krawędzi płyty: krawędzie osłonięte kartonem co najmniej 10 mm, krawędzie nie osłonięte kartonem co najmniej 15 mm. Wkręty lub klamry umieszczać prostopadle do płaszczyzny płyty i wpuszczać tylko na taką głębokość, aby nie uszkodzić kartonu główką elementu mocującego. W czasie prac montażowych nie dopuszczać do powstawania odkształceń płyt gipsowo-kartonowych (spęczenia, naprężenia). Długość elementu mocującego zależy od grubości płyty lub grubości okładziny oraz od wymaganej głębokości wpuszczenia go w konstrukcję nośną. **Głębokości osadzenia elementów mocujących w konstrukcje nośne**

Element mocujący	Minimalna głębokość osadzenia S
Błachowkręty	»10mm
Wkręty do drewna, klamry	>5 x d _N
d _N = średnica nominalna wkrętów, klamer S = minimalna głębokość osadzenia	

5.3.2. Połączenia

Profile przyłączeniowe z metalu lub drewna powinny być mocowane do podłoża i stropu w odstępnie <1000 mm; przyłączenia boczne muszą mieć co najmniej trzy punkty mocowania. Ściany działowe powinny być szczelnie połączone ze wszystkimi ograniczającymi elementami konstrukcyjnymi. Materiał uszczelniający musi na całej swojej szerokości wypełniać nierówności podłoża.

Powstające styki należy wypełnić masą szpachlową. Tam, gdzie występuje okładzina wielowarstwowa i gdzie nie ma wymagań przeciwpożarowych, styki połączeniowe zewnętrznej okładziny można wypełnić elastyczną masą spoinową.

5.3.3. Połączenia elastyczne

Jeżeli istnieje prawdopodobieństwo przemieszczeń elementów graniczących ze ścianą działową zakresie > 10 mm, to pomiędzy ścianami działowymi a stropem należy stosować połączenia elastyczne. W tym wypadku układa się pod profile paski z płyt gipsowo-kartonowych o odpowiedniej grubości. Okładzina ściany nie powinna przeszkadzać w ruchu graniczących elementów.

5.3.4. Rozstawy elementów mocujących

W przypadku okładziny wielowarstwowej odległości pomiędzy elementami mocującymi w wewnętrznych warstwach powinny być trzykrotnie zwiększone

Element mocujący	Maksymalny rozstaw na konstrukcji nośnej	
	Ściana	Sufit
Wkręty	<250	<170

Długość wkrętów w zależności od grubości płyt i rodzaju konstrukcji

Okładzina / grubość płyty (mm)	Konstrukcja nośna	
	Metalowa (mm)	Drewniana(mm)
Pojedyncza		
10,0-12,5-15,0	25	35
18,0-20,0-25,0	35	45
Podwójna		
2x12,5	35	45
2x20,0	50	70

5.3.5. Kształtowanie spoin

W przypadku okładziny jednowarstwowej ścian i sufitów styki sąsiednich płyt muszą być przesunięte względem siebie, tak by nie powstały spoiny krzyżowe (wymagane przesunięcie s 400 mm). W przypadku okładziny wielowarstwowej poszczególne warstwy płyt układa się z wzajemnym przesunięciem. Należy zwracać uwagę na staranne ustawienie płyt, aby niepotrzebnie nie utrudniać spoinowania. W pomieszczeniach o wysokiej wilgotności (łazienka, natrysk) płyty gipsowo-kartonowe należy umieszczać na konstrukcjach ściennych z zachowaniem odstępu ok. 10 mm od górnej powierzchni podłoża.

Płyty gipsowo-kartonowe mogą być umieszczane w pozycji poziomej i pionowej. W przypadku układania płyt w pozycji pionowej ich styki wzdłużnych krawędzi należy umieszczać na profilach pionowych konstrukcji nośnej. W przypadku układania płyt w pozycji poziomej styki krawędzi poprzecznych powinny być tak rozmieszczone, aby przylegały do profili, z których zbudowana jest konstrukcja nośna ściany działowej.

W przypadku okładzin dachu i stropu z płyt typu kompakt możliwe jest utworzenie spoin pionowych jako „złącza ruchomego” (z wykluczeniem przypadku, w którym istnieją wymagania ochrony przeciwpożarowej).

5.3.6. Szczeliny dylatacyjne

Należy uwzględniać szczeliny dylatacyjne elementów konstrukcyjnych budynków. Tam gdzie występują wymagania odporności ogniowej przy wykonywaniu szczelin dylatacyjnych stosować się do Klasyfikacji Ogniowej wydanej przez ITB.

5.4. Mocowanie obciążeń

5.4.1. Mocowanie płaskich przedmiotów na ścianach działowych z płyt gipsowo-kartonowych

Przedmioty płaskie, nie odstające bardzo od ściany, np. obrazy mogą być mocowane za pomocą gwoździ lub wieszaków do obrazów w dowolnym miejscu poszycia z płyt gipsowo-kartonowych.

5.4.2. Mocowanie przedmiotów na suchym tynku i okładzinach ściennych

Mocowanie obciążeń na suchym tynku i na okładzinach ściennych jest analogiczne jak mocowania obciążeń na ściankach działowych. W tym przypadku ze względu na stosunkowo małą odległość płyty g-k od ściany masywnej istnieje możliwość bezpośredniego zakotwienia obciążenia do ściany masywnej za pomocą odpowiedniej kotwy.

5.4.3. Obciążenia na sufitach

Obciążenia do 0,06 kN na pole płyty lub metr bieżący mogą być mocowane bezpośrednio do okładziny o grubości 12,5 mm za pomocą kołków uchylnych lub kołków rozporowych do płyt gipsowo-kartonowych. Należy przestrzegać maksymalnych dopuszczalnych rozstawów zamocowań. W przypadku systemów sufitowych, dla których nie ma wymagań przeciwpożarowych, obciążenia ponad 0,06 kN należy mocować bezpośrednio do stropu kondygnacji. Na stropach objętych ochroną przeciwpożarową nie można montować żadnych przedmiotów, chyba że przewiduje to dokumentacja techniczna.

Dopuszczalne obciążenia elementów mocujących na lekkich ścianach działowych oraz obudowach ściennych. Stosować się do zaleceń producenta kołków.

Odstęp między zamocowaniami (e)	Dopuszczalne obciążenie na kołek e kN przy zastosowaniu:					
	kołków rozprężnych			kołków do płyt gipsowo - kartonowych		
	Płyty gipsowo-kartonowe grubości okładziny mm			Płyty gipsowo-kartonowe, grubości okładziny mm		
	2=12,5 ¹⁾	20-25 ²⁾	2x12,5 ²⁾	a 12,5 ¹⁾	20-25 ²⁾	2x12,5 ²⁾
100	0,25	0,70	0,70	0,55	0,80	1,00
200	0,20	0,55	0,55	0,45	0,70	0,85
300	0,15	0,50	0,5	0,35	0,50	0,60
<50	Dopuszczalne obciążenie na wieszak do obrazów w kN					
Typ 1	0,05	0,05	0,05			
Typ 2	0,10	0,10	0,10			
Typ 3	0,15	0,15	0,15			

¹⁾Kołki rozprężne 0 6 mm, wkręt 5x35 mm.

²⁾Kołki rozprężne 0 10 mm, wkręt 8x40 mm.

	Lekkie obciążenie wspornikowe (do 0,4kN/m) jedna warstwa	Inne obciążenie wspornikowe (do 0,7kN/m), jedna dwie warstwy	Inne obciążenie wspornikowe (do 1,5kN/m) dwie warstwy
Grubość płyty	> 12,5 mm	>18mm 12,5-25mm	12,5-25 mm
Obciążenie	płaskie przedmioty, obrazy	regaly, szafy wiszące, armatura	bojlery, wiszące muszle klozetowe, wiszące szafki pod umywalki
Zamocowanie	w każdym miejscu	w każdym miejscu	między słupkami
Rodzaj zamocowania	haki do obrazów lub kołki	kołki	poprzecznice lub stelaże nośne

5.5. Instalacje elektryczne

5.5.1. Przewody, przełączniki, puszki instalacyjne

Instalacje elektryczne w ściankach działowych i sufitach podwieszanych powinny spełniać wymagania odpowiednich norm i przepisów branżowych. Przewody należy prowadzić w wolnych przestrzeniach konstrukcyjnych ścianek działowych i sufitów podwieszanych.

Puszki gniazdek, rozgałęziaczy, przełączników itp. nie mogą być umieszczane naprzeciw siebie po obu stronach ścianki, gdyż spowoduje to utratę izolacyjności akustycznej ściany. Puszki należy przesunąć o min. 600 mm w stosunku do siebie. Ze względu na izolacyjność akustyczną, warstwę materiału izolacyjnego wewnątrz ścianki, możemy ścisnąć jedynie do 2/3 jej początkowej grubości. Przed zamocowaniem płyt gipsowo-kartonowych należy zaznaczyć na nich miejsca, w których mocowane będą gniazdzka i puszki elektryczne. Dopuszczalne jest mocowanie puszek elektrycznych zarówno przed jak i po przykręceniu płyty g-k do ściany. Puszki elektryczne należy uszczelnić za pomocą masy szpachlowej lub kleju gipsowego.

W ścianach, które muszą spełniać wymagania odporności ogniowej, a w których nie ma wełny mineralnej lub skalnej, puszki powinny być obłożone od wewnątrz warstwą masy szpachlowej o grubości nie mniejszej niż grubość okładziny z płyt g-k z jednej strony

ścianki. Dodatkowo puszkki po dwóch stronach ściany powinny być przesunięte względem siebie o min. 60 mm. W przypadku, gdy w ścianie znajduje się warstwa wełny skalnej a grubość wełny pomiędzy puszkami z dwóch stron jest większa niż 30 mm, puszek nie trzeba oklejać z tylnej strony masą szpachlową.

Ściana działowa EI 30 z wbudowaną puszką elektryczną.

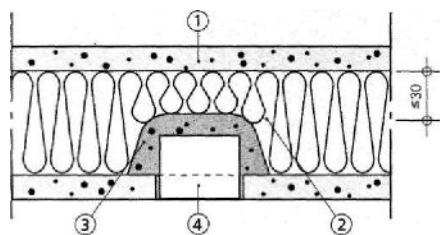

1. Płyta gipsowo-kartonowa
2. Materiał izolacyjny
3. np. Ansetzgips NIDA 60 lub Planifixfresh
4. Puszka elektryczna

5.5.2. Prowadzenie przewodów Ściany działowe

Instalację elektryczną należy prowadzić po zbudowaniu konstrukcji nośnej ściany i zamocowaniu na niej z jednej strony płyt gipsowo-kartonowych. Instalację elektryczną należy prowadzić przez specjalne, fabrycznie wykonane otwory w profilach pionowych. Jeżeli zachodzi konieczność robienia otworów w profilach pod instalację elektryczną należy obrobić je tak, aby przewody nie uległy uszkodzeniu o ich ostre krawędzie.

5.5.2.1 Suchy tynk

Przy układaniu suchego tynku instalacje elektryczne mocuje się do na ścian.

5.5.2.2 Sufity podwieszane i pokrycia stropów

W płytach gipsowo-kartonowych należy wykonać otwory, przez które prowadzona będzie instalacja lub osadzone będą oprawy świetlne. W przypadku sufitów z wymaganiami przeciwpożarowymi, otwory przez które poprowadzone zostały pojedyncze przewody elektryczne muszą być całkowicie wypełnione masą szpachlową. Wiązki przewodów przebijające płyty muszą być zabezpieczone w sposób spełniający wymagania przeciwpożarowe. Jeżeli sufit z wmontowanymi oprawami oświetleniowymi ma spełniać wymagania przeciw-pożarowe, to należy stosować obudowy lamp wykonane zgodnie z oficjalną Klasyfikacją Ogniową lub Krajową Oceną Techniczną. Sufit podwieszony można dostosować do dodatkowych obciążeń (instalacja, oprawy świetlne) poprzez zagęszczenie rozstawów pomiędzy wieszakami i profilami nośnymi. W przypadku sufitów sklasyfikowanych z obciążeniem ogniowym od dołu, należy zwracać uwagę, aby maksymalne dopuszczalne obciążenie ogniowe w pustej przestrzeni sufitu, np. od przewodów elektrycznych nie zostało przekroczone. Maksymalna wartość obciążenia to 7 kWh/m². Jeżeli obciążenie ogniowe zostanie przekroczone, należy zastosować kanały kablowe lub osobne sufity sklasyfikowane z obciążeniem ogniowym od góry.

5.6. Spoinowanie

5.6.1. Spoinowanie standardowe

Elementy mocujące, łączenia i przejścia przed przystąpieniem do spoinowania fugi należy wyrównać do poziomu pokrywających płyt. Podczas padania światła pod pewnym kątem możliwe jest powstawanie cieni na powierzchni ściany. Powierzchnie tak wykończone nadają się do: pokrywania tapetami (oprócz jedwabnych, winylowych i metalowych), malowania matowego i teksturowanego.

5.6.2. Spoinowanie specjalne

Ten rodzaj spoinowania stosuje się tam, gdzie podłoże powinno być dopasowane do szczególnych warunków oświetlenia (wąski strumień światła) i musi być możliwie gładkie. Efekt taki osiąga się poprzez szerokie szpachlowanie spoin lub pokrywanie masą szpachlową całej powierzchni ściany.

5.6.3. Spoinowanie mechaniczne

Przy powierzchniach powyżej ok. 400 m² racjonalne i ekonomiczne staje się zastosowanie maszyn do spoinowania. Dzięki wykorzystaniu skrzynek szpachlujących o różnej szerokości można optymalnie wykonać wszystkie czynności w procesie spoinowania. Po użyciu przyrządy należy umyć czystą wodą.

5.6.4. Szpachlowanie

Proces wypełnienia i wykańczania połączeń pomiędzy płytami gipsowo-kartonowymi jest ważnym elementem podczas wykonywania prac montażowych z płyt g-k. Prawidłowe wykonanie spoiny gwarantuje trwałe i estetyczne wykończenie powierzchni płyt g-k.

Krawędzie cięte (KC)

Zarówno przy spoinowaniu z zastosowaniem taśmy zbrojącej, jak i bez niej, krawędzie cięte najpierw należy szlifować i oczyścić z pyłu.

5.6.5. Taśmy zbrojące

Dopuszczone jest stosowanie taśmy zbrojącej z papieru lub włókna szklanego. Przy spoinowaniu mechanicznym stosowane są taśmy zbrojące z papieru. Taśmy zbrojące z włókna szklanego nadają się tylko do spoinowania ręcznego. **Spoinowanie krawędzi fazowanych fabrycznie z użyciem taśmy zbrojącej** Rozróżniamy 3 rodzaje taśm zbrojących:

- Taśmę papierową
- Taśmę samoprzylepną siateczkową z włókna szklanego
- Taśmę z włókna szklanego (z fizeliny)

5.6.6. Wykonanie spoinowania

Powierzchnia pod wykonanie spoiny musi być oczyszczona z kurzu i pyłu gipsowego. Ze względu na rodzaj zastosowanej masy szpachlowej lub gipsu szpachlowego rozróżniamy spoinowanie z taśmą zbrojącą oraz bez taśmy zbrojącej. W obydwu przypadkach w pierwszym kroku rozprowadzamy masę szpachlową poprzecznie do linii styku płyt, wciskając ją jak najgłębiej i szczelnie wypełniając całą szczelinę. Następnie ruchem jednostajnym, najlepiej jednym pociągnięciem, rozprowadzamy i wygładzamy masę szpachlową wzdłuż całej spoiny.

5.6.6.1 Spoinowanie z taśmą papierową

Taśma papierowa nie może być wykorzystywana do spoinowania połączeń płyt w konstrukcjach, które muszą spełniać wymogi odporności ogniowej.

- a) Odcinamy taśmę papierową na długość wykonywanej spoiny i zamaczamy ją w pojemniku z czystą wodą.

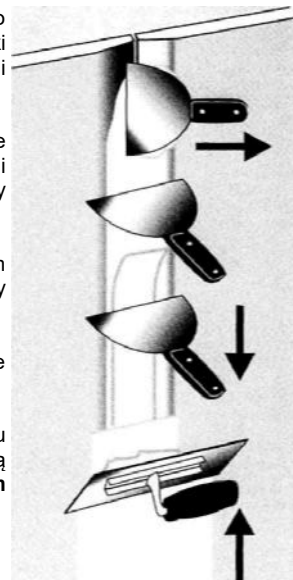

- b) W trakcie namaczania taśmy nakładamy gips szpachlowy Start na krawędzie styku dwóch płyt.
- c) Za pomocą szpachelki wciskamy taśmę papierową w gips szpachlowy rozprowadzony uprzednio na połączeniu płyt. Należy unikać zostawiania pęcherzyków powietrza tworzących się pod taśmą papierową. Powierzchnię taśmy pokrywamy cienką warstwą gipsu szpachlowego i czekamy do wyschnięcia spoin.
- d) Następnie nakładamy kolejną warstwę gipsu szpachlowego o 50-60 mm szerszą niż spoina i czekamy do jej wyschnięcia.
- e) Za pomocą gipsu służącego do wykańczania spoin nakładamy ostatnią warstwę wykończenia spoiny szerzej o 60-80 mm niż poprzednia warstwa.
- f) W celu zlicowania spoiny z powierzchnią płyty jej szerokość na krawędziach ciętych powinna wynosić minimum 40 cm.
- g) Po wyschnięciu ostatniej warstwy gipsu przystępujemy do szlifowania i wygładzania spoiny za pomocą zacieraczki i drobnoziarnistego ściernego papieru siateczkowego.

5.6.6.2 Spoinowanie z samoprzylepną siateczkową taśmą z włókna szklanego

Samoprzylepna siateczkowa taśma z włókna szklanego może być wykorzystywana do spoinowania połączeń płyt w konstrukcjach, które muszą spełniać wymogi odporności ogniowej.

- Samoprzylepną taśmę siateczkową przyklejamy na styku dwóch płyt g-k.
- Odcinamy taśmę siateczkową na długość wykonywanej spoiny.
- Gips szpachlowy, wciskamy poprzez oczka taśmy pomiędzy krawędzie płyt g-k.
- Dalej postępować jak w pkt 5.6.6.1. „Spoinowanie z taśmą papierową”.

5.6.6.3 Spoinowanie z taśmą z włókna szklanego (z fazeliny)

Taśma z włókna szklanego może być wykorzystywana do spoinowania połączeń płyt w konstrukcjach, które muszą spełniać wymogi odporności ogniowej.

- Odcinamy taśmę z włókna szklanego na długość wykonywanej spoiny.
- Rozprowadzamy gips szpachlowy, na krawędzie styku dwóch płyt. Dalej postępować jak w pkt 5.6.6.1. „Spoinowanie z taśmą papierową”.

5.6.6.4 Spoinowanie krawędzi ciętych z użyciem taśmy zbrojącej

- Krawędzie styku dwóch płyt fazujemy za pomocą nożyka lub struga pod kątem około 45°.
- Przed położeniem pierwszej warstwy gipsu szpachlowego zaleca się oczyszczenie i nawilżenie krawędzi.
- W zależności od rodzaju zastosowanej taśmy zbrojącej należy postępować wg wskazówek podanych wcześniej.
- Nie zaleca się stosowania taśmy siateczkowej.
- W celu zlicowania spoiny z powierzchnią płyty jej szerokość na krawędziach ciętych powinna wynosić minimum 40 cm.

5.6.6.5 Spoinowanie krawędzi wzdłużnych i ciętych bez użycia taśmy zbrojącej

Dostępne są gipsy szpachlowe do wykonywania połączeń pomiędzy płytami bez konieczności stosowania taśm zbrojących. W takim wypadku materiałem zastępującym taśmę zbrojącą są włókna szklane lub celulozowe zawarte w gipsie szpachlowym. Przygotowanie powierzchni pod spoinowanie bez taśmy jest takie same jak przy spoinowaniu z taśmą zbrojącą. Gips szpachlowy nakładamy w trzech etapach:

- wypełnienie spoiny gipsem do spoinowania bez taśmy zbrojącej, w dwóch warstwach
- nałożenie gipsu do wykańczania spoin.

5.7. Ważne wskazówki

Taśma zbrojąca jest wymagana w przypadku spoin w elementach budowlanych narażonych na duże obciążenia mechaniczne, jak np.:

- w ściankach działowych z okładziną pojedynczą przy stykach z krawędziami ciętymi;
- w okładzinach przy zabudowie poddaszy, nawet jeśli mają konstrukcję nośną;
- przy wykonywaniu spoin w budynkach szkieletowych;
- przy wykonywaniu spoin narażonych na wstrząsy i drgania, np. w budynkach w pobliżu dróg o dużym natężeniu ruchu samochodowego.

Najwyższą wytrzymałość spoiny uzyskuje się stosując taśmę papierową. Przy pracach tynkarskich i wylewaniu jastrychu znacznie podnosi się względną wilgotność powietrza w pomieszczeniu. Dlatego styki płyt należy spoinować dopiero po zakończeniu wszystkich prac mokrych. W okresie zimowym należy unikać gwałtownego nagrzewania pomieszczeń, gdyż na skutek naprężeń wywołanych zmianą wymiarów spoiny płyty mogą pękać. Spoinowanie płyt powinno być wykonywane w temperaturze powyżej 10 °C i wilgotności powietrza nie przekraczającej 70%. W przypadku wielowarstwowego pokrycia ścianek płytami gipsowo-kartonowymi należy wypełnić masą szpachlową także styki płyt w warstwach wewnętrznych. W tym wypadku można zrezygnować ze stosowania taśmy zbrojącej w warstwach wewnętrznych.

5.8. Prace wykończeniowe

5.8.1. Podłoże

Elementy wykonane z płyt gipsowo-kartonowych mają gładką powierzchnię, doskonale nadającą się do dalszego wykańczania: malowania i pokrywania różnymi materiałami wykończeniowymi. Należy przestrzegać zaleceń producentów farb, tapet, płytek ceramicznych i klejów.

- Całe podłoże poddawane dalszej obróbce, także spoiny, musi być gładkie, suche, stabilne, bez zanieczyszczeń i pęknięć.
- Dalsza obróbka jest możliwa dopiero po całkowitym związaniu i wyschnięciu masy szpachlowej.
- Gruntowanie płyt gipsowo-kartonowych

Przed dalszą obróbką powierzchnie płyt gipsowo-kartonowych i spoiny muszą być zagruntowane w celu wyrównania chłonności kartonu i masy szpachlowej. Wstępne malowanie rozcieńczoną farbą nie może zastąpić gruntowania. Przed dalszymi pracami (malowaniem, tapetowaniem itp.) środek gruntujący musi całkowicie wyschnąć.

5.8.2. Farby

Płyty gipsowo-karto nowe można pokrywać dostępnymi w handlu farbami przeznaczonymi do stosowania na płytach gipsowo-kartonowych.

- Nie należy używać farb produkowanych na bazie mineralnej (wapiennych, krzemianowych, zawierających szkło wodne).
- Powierzchnie płyt g-k nie poddane dalszemu wykończeniu, mogą żółknąć pod wpływem długotrwałego działania światła .W takich przypadkach może się okazać niezbędne nałożenie większej ilości warstw farby niż w przypadku nowych płyt.
- Zawsze wykonywać malowanie próbne. Należy wykonać je na większych powierzchniach płyt gipsowo-kartonowych, obejmujących spoiny i inne miejsca zaszpachlowane.

5.8.3. Lakier

Przy lakierowaniu zalecamy stosowanie okładziny dwuwarstwowej i ciepłowodnego szpachlowania płyt gipsowo-kartonowych. Należy o tym pamiętać już na etapie planowania i kosztorysowania prac. Zalecenie: natężyć potwierdzić u producenta przydatność jego produktów jako pokryć do płyt gipsowo-kartonowych.

5.8.4. Tapety i kleje

Płyty gipsowo-karto nowe można pokrywać wszystkimi dostępnymi w handlu tapetami i klejami.

- Przed przystąpieniem do tapetowania zalecamy zagruntowanie powierzchni płyt gipsowo-kartonowych specjalnym środkiem, ułatwiającym usunięcie zużytej tapety podczas kolejnego remontu.
- Pokrywanie powierzchni płyt gipsowo-kartonowych tapetami specjalnymi (np.: winylowymi) wymaga odpowiednich zabiegów

przygotowujących podłoże, np. szpachlowania całej powierzchni.

5.8.5. Tynki

- Na płyty gipsowo-kartonowe można nanosić tynki cienkowarstwowe.
- Przed przystąpieniem do prac tynkarskich należy odpowiednio przygotować powierzchnię, zgodnie z zaleceniami producenta (gruntowanie, zwiększenie przyczepności).
- Aby uniknąć prześwitывania podłoża kartonowego i styków płyt, należy je zabarwić na planowany kolor tynku - zwłaszcza w przypadku nakładania tynku ciągnionego.

5.8.6. Płytki ceramiczne i powierzchnie narażone na zwiększone działanie wody

- Ściany działowe, na których układane będą płytki ceramiczne, należy pokryć podwójną okładziną z płyt gipsowo-kartonowych. Rozstaw między profilami pionowymi musi wynosić max. 600 mm. Przy okładzinie jednowarstwowej z płyt o grubości min. 12,5 mm należy zredukować rozstaw do max. 400 mm.
- W łazienkach lub w innych wykorzystywanych w podobny sposób pomieszczeniach należy stosować płyty wodoodporne (GKBI/GKFI) z zielonym kartonem.
- Przy układaniu i klejeniu płytek należy stosować się do zaleceń producentów płytek i klejów.

5.9. Sucha zabudowa w pomieszczeniach mokrych (łazienki, natryskownie).

W łazienkach i w pomieszczeniach wykorzystywanych w podobny sposób należy stosować impregnowane płyty gipsowo-kartonowe (GKBI) lub płyty (GKFI). Przy okładzinie wielowarstwowej w obu warstwach należy zastosować płyty gipsowo-kartonowe typu (GKBI) lub (GKFI). Nie należy stosować płyt gipsowo-kartonowych w pomieszczeniach o stale podwyższonej wilgotności względnej powietrza (np. w łazienkach, myjniach samochodowych, zbiorowych natryskach itp.). W pomieszczeniach, w których zastosowano płyty gipsowo-kartonowe, należy zapewnić odpowiednią wentylację. Przed ułożeniem płytek ceramicznych lub uszczelnianiem folią w płynie należy dokładnie zagruntować całą powierzchnię środkiem gruntującym zalecanym przez producenta kleju lub folii.

5.9.1. Uszczelnienie

W obrębie wanien i kabin prysznicowych, powyżej podstawy wanny ze sporym zapasem bocznym należy uszczelnić ściany działowe z płyt gipsowo-kartonowych przed przyskającą wodą (min. 2000 mm) za pomocą folii w płynie. W kabinach prysznicowych uszczelnienie powinno sięgać powyżej miejsca umieszczenia wylotu prysznica (min. 300 mm). Płyty gipsowo-kartonowe powinny kończyć się ok. 1 cm nad podłożem. Na całej powierzchni podłogi należy ułożyć uszczelnienie (np. folię w płynie), które na wszystkich pionowych elementach należy przedłużyć do wysokości co najmniej 150 mm ponad poziom gotowej posadzki. Przy wylewaniu posadzki samopoziomującej należy zwrócić uwagę, aby wilgoć nie dostała się do konstrukcji ściany lub za okładzinę ścienne (należy zabezpieczyć je przed wilgocią folią budowlaną). Do układania płytek należy stosować elastyczne kleje, które nie nasiąkają wodą. Spoiny pomiędzy podłogą i ścianami należy wypełnić trwale elastycznym, grzybobójczym materiałem spoinowym (silikon sanitarny). W celu zapewnienia izolacji akustycznej należy umieścić pomiędzy krawędzią wanny a ścianą działową uszczelkę łączącą.

5.9.2. Montaż instalacji za okładziną ściany masywnej

Wykonanie obudowy ściennej z płyt gipsowo-kartonowych pozwala na ułożenie rur i przewodów bez konieczności pracochłonnego kucia w ścianach masywnych. W takim wypadku rury i przewody należy mocować do ściany masywnej. Obudowy ścienne zaleca się pokryć podwójną okładziną z płyt gipsowo-kartonowych.

Izolacja

Ze względu na izolację akustyczną i ochronę przeciwpożarową obudów ściennych należy wypełnić pustą przestrzeń konstrukcyjną ścian instalacyjnych i okładzin ściennych wełną mineralną. Wełna powinna być tak umieszczona, aby się nie zsuwała, była mocno ubita i wypełniała całą przestrzeń konstrukcyjną.

Instalacje

Przejęcia rur i inne otwory należy uszczelnić, ewentualnie można użyć pierścieni samouszczelniających (gumowych). Otwory do przewodów i armatur muszą mieć średnicę większą o 10 mm niż średnica przewodu lub rury, które mają przez ten otwór przechodzić. Na krawędzie cięte i otwory w okładzinie należy nałożyć środek gruntujący, który spowoduje lepszą przyczepność trwale elastycznego materiału spoinowego (silikon sanitarny).

Instalowanie urządzeń sanitarnych

Urządzenia sanitarne należy montować na specjalnych stelażach, przymocowanych bezpośrednio do podłoża nośnego (ściana, podłoga; nie wolno ich mocować do jastrychu pływającego). Armaturę można instalować do zamocowanych pomiędzy słupkami pionowymi profili. W przypadku instalowania urządzeń sanitarnych lub szafek o wadze powyżej 70 kg na 1 m ich szerokości (wraz z obciążeniem użytkowym) nie opartych na podłożu nośnym zaleca się w miejscu podwieszenia tych elementów zastąpić pionowe profile (z blachy gr.2 mm) zamocowanymi do stropu podłoża za pomocą kątowników łączących do profili. Rury należy mocować w sposób zapobiegający drganiom. Taki sposób mocowania wraz z osłonięciem rur kolnierzami z wełny mineralnej wytłumi szum płynącej wody oraz pozwoli uniknąć skraplania się pary wodnej na ich powierzchni.

5.10. Szczegółowe zasady montażu.

Wg szczegółowych Specyfikacji producentów systemowych ścian G-K np. SYSTEM ZABUDOWY G-K NIDA-GIPS LAFARGE

5.11. Zasady kształtowania suchej zabudowy o odporności ogniowej

Płyta gipsowo-kartonowa jest materiałem niepalnym. Elementy budowlane wykonane z okładzinami z płyt gipsowo-kartonowych klasyfikuje się jako nierozprzestrzeniające ognia (NRD)

Materiały budowlane wykorzystywane w systemach suchej zabudowy w konstrukcjach ogniochronnych

Profile stalowe - tabela w pkt 2.2

Profile stalowe powinny być powierzchniowo zabezpieczone przed korozją powłoką cynkową (nanoszoną ogniowo) charakteryzującą się:

grubością 2 19 1-1 m (275 g/m²) badaną wg PN-EN ISO 2178: 1998 (badanie masy powłoki wg PN-EN 10142+A1: 1997), przyczepnością - brak złuszczeń wg PN-EN 1 0142+A 1: 1997, wyglądem powierzchni - bez wad wg PN-EN 10142+A1: 1997.

Akcesoria:

Do wykonania konstrukcji ścian działowych i sufitów podwieszanych stanowiących przegrody przeciwpożarowe konieczne jest zastosowanie następujących akcesoriów: w ścianach:

- a) systemowe kątowniki do mocowania profili ościeżnicowych UA 50, UA 75, UA 100 z ocynkowanej blachy stalowej o grubości 2 mm,
- b) systemowe śruby M8 z podkładkami i nakrętkami w sufitach:
- c) systemowe wieszaki noniuszowe,
- d) systemowe elementy mocowania bezpośredniego np. uchwyt ES, wieszak bezpośredni, uchwyt elastyczny,
- e) systemowy łącznik krzyżowy,
- f) systemowy łącznik wzdluzny.

Płyty gipsowo-kartonowe

W ścianach działowych i sufitach podwieszanych stanowiących przegrody ogniowe, jako okładziny, powinny być stosowane płyty gipsowo-kartonowe rodzaju: GKF lub GKFI grubości 12,5 mm lub 15 mm wg PN-B-79405: 1997 "Płyty gipsowo-kartonowe".

W konstrukcjach z poszyciem jednowarstwowym muszą być stosowane jedynie płyty: GKF lub GKFI Należy stosować płyty gipsowo-kartonowe dopuszczone do obrotu i powszechnego stosowania w budownictwie

Płyta rodzaju GKF jest płytą gipsowo-kartonową ogniochronną. Rdzeń gipsowy zbrojony jest włóknem szklanym, co powoduje, iż płyta ta posiada parametry wytrzymałości podczas działania ognia. Płytę rodzaju GKFI określa się jako płytę uniwersalną.

Posiada podwyższoną odporność na wilgoć oraz wysokie parametry wytrzymałości podczas działania ognia.

Wełna mineralna

Do wypełniania przestrzeni w ścianach działowych pomiędzy płytami gipsowo-kartonowymi oraz na sufitach podwieszanych stanowiących przegrody ogniochronne stosuje się płyty lub maty z niepalnej wełny mineralnej kamiennej lub wełny mineralnej szklanej.

Należy stosować wyroby z wełny mineralnej kamiennej lub szklanej dopuszczone do obrotu i powszechnego stosowania w budownictwie

Taśmy uszczelniające (akustyczne)

Do uszczelniania połączeń ścian działowych ze stropami oraz ścianami bocznymi powinny być stosowane polietylenowe systemowe taśmy uszczelniające grubości 3 mm lub 4 mm lub z wełny mineralnej grubości do 10 mm.

Blachowkręty - opisane w pkt 5.3

Łączniki mechaniczne

Do mocowania wieszaków w sufitach podwieszanych należy stosować wyłącznie łączniki metalowe.

Masy szpachlowe - opisane w pkt 5.6

Do wykonywania połączeń między płytami gipsowo-kartonowymi oraz spoin narożnych i uszczelnień na obwodzie przegród ogniochronnych powinny być stosowane wyłącznie systemowe gipsowe masy szpachlowe.

Taśmy spoinowe (taśmy zbrojone)

Do wzmacniania spoin między płytami gipsowo-kartonowymi w przegrodach ogniochronnych powinny być stosowane taśmy spoinowe z włókna szklanego w postaci "fizeliny" lub siatki.

5.12. Konstrukcje ogniochronne z wykorzystaniem systemów suchej zabudowy

5.12.1. Ściany działowe z płyt gipsowo-kartonowych z określoną odpornością ogniową

Ściany z płyt gipsowo-kartonowych rodzaju GKF oraz GKFI mogą być stosowane jako elementy oddzieleni przeciwpożarowych, dzielące budynek na strefy pożarowe spełniające wymogi instrukcji ITB Nr 221/1976 r. oraz Rozporządzenia Ministra Infrastruktury z dnia 12 kwietnia 2002 roku w sprawie warunków technicznych, jakim powinny odpowiadać budynki i ich usytuowanie. Producenci poszczególnych systemów zabudów o odporności p-poż powinni legitymować się atestami dla poszczególnych rozwiązań deklarujących określoną odporność ogniową

Ściany działowe wykonane z płyt gipsowo-kartonowych mogą posiadać klasę odporności ogniowej od EI 30 do EI 120
Konstrukcja ścian składa się z rusztu z profili wykonanych z blachy ocynkowanej o nominalnej grubości 0,60 mm lub 0,55 mm obłożonego obustronnie okładzinami z płyt gipsowo-kartonowych rodzaju GKF lub GKFI. Ruszt składa się z przebiegających poziomo profili "UW" (U), mocowanych do stropu i podłoża kołkami rozporowymi szybkiego montażu w rozstawie według rozwiązań systemowych. W profilach "UW" (U) wstawia się pionowo profile "GW" (G) (słupki) w rozstawie maksymalnym co 60 cm. Długość profili "GW" (G) powinna zapewnić od 10 mm do 20 mm dystansu pomiędzy górnym końcem profilu pionowego a profilami poziomymi. Skrajne profile "GW" (G) winny być mocowane do ścian ograniczających pomieszczenie w zależności od rodzaju tych ścian odpowiednio dobranymi łącznikami (kołki szybkiego montażu, blachowkręty, wkręty lub łączniki przeznaczone do mocowania w pustych przestrzeniach).

Pod obwodowe profile ściany należy stosować taśmę uszczelniającą. W przypadku drobnych nierówności podłoża (do 3 mm), dopuszcza się użycie uszczelnień z taśmy systemowej. W przypadku większych nierówności podłoża należy stosować uszczelnienie z pasków z wełny mineralnej o grubości 10 mm. Płyty mocuje się pionowo do rusztu specjalnymi blachowkrętami o długości większej o 10 mm od sumy grubości łączonych elementów. Rozstaw wkrętów mocujących ostatnią (zewnątrzną) warstwę płyty gipsowo-kartonowej do profilu "GW" (G) zarówno w środku jak i przy krawędziach pionowych płyty powinien maksymalnie wynosić 25 cm.

W przypadku poszycia wielowarstwowego pierwsze warstwy (wewnętrzne) płyty gipsowo-kartonowej mogą być mocowane wkrętami rozstawionymi maksymalnie co 75 cm. Styki pionowe płyt gipsowo-kartonowych z jednej strony ściany muszą być przesunięte o moduł rozstawu profili "GW" (G) (słupków) w stosunku do styków na drugiej stronie ściany. Przy wielokrotnym oplytowaniu styki każdej następnej warstwy płyt również muszą być przesunięte o ten sam moduł.

Dopuszcza się występowanie styków poziomych. Ich wzajemne minimalne przesunięcie musi wynosić 40 cm. W przypadku konstrukcji z jednokrotnym pokryciem płyty gipsowo-kartonowej styki poziome mogą być podparte odcinkami profili "GW" (G). Styki płyt wszystkich warstw ścian ogniochronnych muszą być spoinowane systemową gipsową masą szpachlową, zaś styki ostatniej warstwy muszą być dodatkowo zbrojone taśmami z włókna szklanego (nie dopuszczalne jest stosowanie gotowych mas szpachlowych oraz taśmy papierowej).

W przypadku spoinowania obłożonych kartonem krawędzi półokrągłych płyt gipsowo-kartonowych (krawędzi typu KPO - wg PN-79905 (HRK - wg DIN 18180) lub typu KPOS - wg PN-79905 (H RAK - wg DIN 18180)) można je spoinować bez użycia taśmy, pod warunkiem zastosowania specjalnej gipsowej masy szpachlowej przeznaczonej do spoinowania bez taśmy spoinowej. Wszystkie szczeliny występujące na całym obwodzie ściany należy wypełnić gipsową masą szpachlową.

Wnętrze ściany należy wypełnić płytami lub matami z wełny mineralnej kamiennej lub mineralnej szklanej. W ścianach o wysokości powyżej 3 metrów można stosować poziome podparcie wełny co 3 metry używając odcinków profili "UW" (U) W ścianach działowych z płyt gipsowo-kartonowych należy stosować dylatacje.

Dylatacje te należy wykonywać w miejscach, gdzie występuje dylatacja konstrukcyjna budynku oraz w przypadku kiedy długość prostego (niedylatowanego) odcinka ściany przekracza 15 m.

W ścianach o określonej odporności ogniowej należy stosować drzwi zgodne z wymaganiami zawartymi w Rozporządzeniu Ministra Infrastruktury z dnia 12 kwietnia 2002 roku w sprawie warunków technicznych, jakim powinny odpowiadać budynki i ich usytuowanie (Dz. U. z 2002 roku Nr 75 poz. 690). Drzwi te należy mocować w ścianie używając profili "UA" (grubość 2 mm).

Maksymalna masa skrzydła drzwiowego nie powinna przekraczać:

przy profilach "UA - 50" - 50 kg .

przy profilach "UA - 75" - 75 kg .

przy profilach "UA - 100" - 100 kg

W przypadku skrzydeł o masie przekraczającej podane wielkości należy stosować indywidualnie zaprojektowane wzmocnienie. Drzwi należy mocować zgodnie z opisem technicznym zawartym w klasyfikacjach ogniowych lub krajowych ocenach technicznych drzwi.

Przy przeprowadzaniu przez ściany instalacji należy stosować profesjonalne rozwiązania uszczelniające o takiej samej odporności ogniowej jaką posiada ściana

W przypadku przejść instalacyjnych należy stosować jedynie rozwiązania, które przewiduje ich zastosowanie w ścianach gipsowo-kartonowych zgodnie z klasyfikacją ogniową lub krajową oceną techniczną. Każde przejście instalacyjne należy instalować zgodnie z opisem technicznym zawartym w klasyfikacjach ogniowych lub krajowych ocenach technicznych przejść instalacyjnych. Puszki instalacji elektrycznej można wbudowywać w dowolnym miejscu ściany o określonej odporności ogniowej. W przypadku ścianek działowych z

pojedynczym lub podwójnym rusztem odległość między krawędziami puszek elektrycznych nie może być mniejsza niż 60 mm. Puszki należy zabezpieczyć warstwą systemowej gipsowej masy szpachlowej o grubości nie mniejszej niż 30 mm.

Zestawienie parametrów ścian ogniochronnych

Grubość	Maksymalna wysokość (m)**	Konstrukcja nośna ściany	Opłytywanie *	Klasa odporności ogniowej wypełnienie ścian	
				Wełna szklana**	Wełna mineralna**
75	3,0	CW50	1 x 12,5 mm (GKF/GKFI)	EI 30 EI 60	EI 30
100	3,3 - 4,5	CW75			
125	4,4 - 5,0	CW100			
100	3,5 - 4,0	CW50	2 x 12,5 mm (GKF/GKFI)	EI 90 EI 120	EI 90 EI 120
125	5,0 - 5,5	CW75			
150	5,75 - 6,5	CW100			
155	3,5 - 4,5	2 x CW50	1 x 12,5 mm (GKF/GKFI)	EI 90 EI 120	EI 90 EI 120
205	5,0 - 6,0	2 x CW75			
255	5,75 - 6,5	2 x CW100			

Wg stanu badań do roku 2002.

* .nazwy GKF/GKFI odpowiadają płytom gipsowo-kartonowym oznaczanym na rynku jako "ogniochronne" lub "ogniochronne Impregnowane". Nazwy handlowe płyt mogą brzmieć inaczej.

** wysokość ścian oraz grubość i gęstość wełny. szklanej i skalnej określone są w klasyfikacjach ogniowych lub krajowych ocenach technicznych poszczególnych producentów systemów.

5.12.1.1 Podstawowe zasady wykonywania ścian działowych o określonej odporności ogniowej

1. Konstrukcje ściany działowej należy wykonać zgodnie z opisem technicznym zawartym w klasyfikacji ogniowej lub krajowej ocenie technicznej oraz instrukcją dostawcy systemu.

2. W połączeniach występujących pomiędzy profilami obwodowymi ścian a istniejącymi ścianami i stropami należy stosować systemową taśmę uszczelniającą zgodną z klasyfikacją ogniową. Taśmę przykleja się do profili obwodowych, które mocuje się następnie do istniejących ścian lub stropów.

3. Wszelkie styki obwodowe, pomiędzy poszyciem z płyt gipsowo-kartonowych ścian działowych a powierzchnią istniejących ścian i stropów, muszą być uszczelnione przy pomocy systemowej gipsowej masy szpachlowej.

4. Przy wykonywaniu konstrukcji ścian działowych należy zmniejszyć długość profili GW (słupków) aby zapewnić od 10 mm do 20 mm pomiędzy górnym końcem profilu pionowego a profilami poziomymi.

5. Złącza płyt w każdej warstwie powinny być szpachlowane systemową masą gipsową, zaś na złączach zewnętrznej warstwy stosuje się dodatkowo taśmę zbrojącą.

6. W ścianach działowych mogą być stosowane przejścia instalacyjne wykonane zgodnie z krajową oceną techniczną lub klasyfikacją ogniową.

7. Każde miejsce przejścia instalacji musi posiadać nie mniejszą odporność ogniową niż ściana przez którą dana instalacja jest prowadzona.

8. W przypadku ścian działowych, których wysokość przekracza 3 metry należy stosować poziome rygle z profili "UW" (U) zapobiegające osiadaniu wełny mineralnej w ścianie.

9. W przypadku konieczności montażu drzwi przeciwpożarowych w ścianie działowej należy zamontować je zgodnie z krajową oceną techniczną lub klasyfikacją ogniową.

10. Do wypełniania ścian działowych należy stosować płyty lub maty wełny mineralnej bez spoin pionowych. Nie można stosować ścinków i małych kawałków.

11. Wełnę mineralną w ściankach działowych należy umieszczać na wcisk pomiędzy środkami profili pionowych.

12. W przypadku gdy klasyfikacja ogniowa lub krajowa ocena techniczna wymaga podparcia materiału izolacyjnego, w ściankach działowych można stosować w odstępach minimum co 300 cm w pionie poprzeczki lub inne rozwiązanie systemowe w celu podparcia wełny mineralnej i zapobieżeniu jej opadaniu.

5.12.2. Sufity podwieszane z płyt gipsowo-kartonowych z określoną odpornością ogniową

Sufity z okładzinami z płyt gipsowo-kartonowych podwieszane pod stropem mogą pełnić kilka funkcji ogniowych. W momencie kiedy kierunek działania ognia jest od dołu można wyróżnić dwa przypadki:

1. Kiedy sufit stanowi osłonę ogniową stropu podwyższając odporność ogniową całego układu (strop + sufit). Kryterium zniszczenia w tym przypadku jest wyczerpanie nośności ogniowej, izolacyjności ogniowej i szczelności ogniowej. Osiągana odporność ogniowa od REI 30 do REI 120 .

2. Gdy sufit ma stanowić samodzielną przegrodę ogniową (zabezpieczenie przestrzeni powstałej pomiędzy sufitem a stropem, zabezpieczenie stropu, instalacji elektrycznych, wentylacyjnych i innych). Samodzielny sufit stanowi jednocześnie zabezpieczenie ogniowe stropu, pod którym jest podwieszony. Kryterium oceny zniszczenia w tym przypadku obejmuje tylko izolacyjność ogniową i szczelność ogniową. Osiągana odporność ogniowa do EI 30 do EI 120

W momencie kiedy zagrożenie pożarem występuje w przestrzeni pomiędzy stropem a sufitem, sufit powinien stanowić przegrodę ogniową chroniącą znajdujące się pod nim pomieszczenie (z kierunku działania ognia od góry).

Rozwiązania konstrukcyjne sufitów zarówno stanowiących osłonę ogniową stropu jak i samodzielną przegrodę ogniową są bardzo podobne.

Konstrukcja sufitów składa się z rusztu wykonanego z profili z blachy ocynkowanej o grubości nominalnej: 0,60 lub 0,55 mm obłożonego od dołu warstwami płyt gipsowo-kartonowych typu GKF lub GKFI.

Ruszt składa się z profili "UD" i "CD 60". Profile "UD" stanowią profil przyścienny mocowany w płaszczyźnie sufitu do ścian okalających pomieszczenie.

Mocowanie tego profilu odbywa się przy pomocy odpowiednio dobranych łączników w rozstawie według rozwiązań systemowych. Profile "CD 60" stanowią właściwą konstrukcję rusztu. Profile te są zamontowane w dwóch warstwach wzajemnie prostopadłych.

Główna (górna) warstwa jest podwieszona za pośrednictwem wieszaków systemowych. Do profili warstwy głównej (górnej) zamocowane są profile warstwy dolnej za pośrednictwem łączników krzyżowych. Końce profili warstwy nośnej (dolnej) wsunięte są pomiędzy półki profilu "UD", natomiast końce profili warstwy głównej (górnej) opierają się na górnej półce profilu "UD".

Występują rozwiązania w których stosuje się dodatkowy otok z profili "UD" na dwóch przeciwnych ścianach dla wsunięcia końców głównej (górnej) warstwy profili "CD 60". Rozstaw profili warstwy nośnej (dolnej) nie powinien być większy niż 40 cm. Do profili warstwy nośnej (dolnej) mocowane jest poszycie z płyt gipsowo-kartonowych w układzie poprzecznym. Krawędzie podłużne płyt usytuowane są prostopadle do profili warstwy nośnej (dolnej). Układ podłużny poszycia z płyt gipsowo-kartonowych jest niedopuszczalny.

Płyty gipsowo-kartonowe mocuje się do profili warstwy (nośnej) dolnej za pomocą specjalnych blachowkrętów o długości większej o 10 mm od grubości łączonych elementów. Rozstaw wkrętów mocujących ostatnią (zewnątrzną) warstwę płyty gipsowo-

kartonowej do profilu "CD" winien maksymalnie wynosić 17 cm. W przypadku poszycia wielowarstwowego pierwsze warstwy (wewnętrzne) płyty gipsowo-kartonowej mogą być mocowane wkrętami rozstawionymi maksymalnie co 40 cm.

Styki poprzeczne w obrębie jednej warstwy winny być przesunięte względem siebie o minimum 40 cm. Styki podłużne jak i poprzeczne w kolejnych warstwach poszycia muszą być przesunięte względem siebie o minimum 40 cm.

Styki płyt wszystkich warstw sufitów ogniochronnych muszą być spoinowane systemową gipsową masą szpachlową, zaś styki ostatniej warstwy muszą być dodatkowo zbrojone taśmami z włókna szklanego (nie dopuszczalne jest stosowanie gotowych mas szpachlowych oraz taśmy papierowej). W przypadku stosowania płyt z krawędzią półokrągłą (krawędzi KPO, KPOS) można spoinować połączenia krawędzi bez użycia taśmy pod warunkiem zastosowania specjalnej masy szpachlowej. Wszystkie szczeliny występujące na całym obwodzie sufitu należy wypełnić systemową gipsową masą szpachlową.

W sufitach z płyt gipsowo-kartonowych należy stosować dylatacje. Dylatacje te należy wykonywać w miejscach, gdzie występuje dylatacja konstrukcyjna budynku oraz w przypadku, kiedy długość przekątnej sufitu przekracza 15 m, a także w miejscach gdzie wymaga tego projekt techniczny.

W przypadku, kiedy występuje konieczność dostępu do przestrzeni ponad sufitem, należy stosować klapy rewizyjne o określonej odporności ogniowej odpowiedniej do klasyfikacji odporności ogniowej sufitu.

Należy pamiętać, aby unikać zbyt dużego obciążenia ogniowego w przestrzeni pomiędzy sufitem i stropem. W sufitach z odpornością od dołu dopuszcza się obciążenie ogniowe w przestrzeni sufitowej do 7 kWh/m², w przeciwnym razie należy rozważyć zastosowanie sufitu podwieszanego, który będzie posiadał określoną odporność ogniową zarówno od góry jak i od dołu. W sufitach, które posiadają określoną odporność ogniową, powinno się stosować wieszaki noniuszowe zabezpieczone dwoma zawleczkami na każde połączenie. Wieszaki noniuszowe muszą być mocowane do konstrukcji stropu przy pomocy łączników metalowych o odpowiedniej nośności dobranej przez projektanta (nie dopuszcza się stosowania kołków rozporowych z koszulką z tworzywa sztucznego - wyłącznie stalowe).

Użycie wełny mineralnej niezgodnie z Krajową Oceną Techniczną lub Klasyfikacją Ogniową jest niedopuszczalne i może doprowadzić do obniżenia odporności ogniowej wykonanego sufitu

Zgodnie z systemowymi rozwiązaniami dopuszcza się montaż w sufitach podwieszanych obudowy lamp oświetleniowych oraz przepustów instalacyjnych zgodnie z krajowymi ocenami technicznymi lub klasyfikacjami ogniowymi.

5.12.2.1 Wykonanie sufitów podwieszanych o określonej odporności ogniowej

1. Konstrukcje sufitu podwieszanego należy wykonać zgodnie z klasyfikacją ogniową lub krajową oceną techniczną oraz instrukcją dostawcy systemu.

2. Wszelkie styki obwodowe, pomiędzy poszyciem z płyt gipsowo-kartonowych sufitów podwieszanych a powierzchnią istniejących ścian, muszą być uszczelnione przy pomocy systemowej gipsowej masy szpachlowej.

3. W konstrukcji sufitów podwieszanych ruszt z profili "CD 60" należy tak montować aby uwzględnić rozszerzalność cieplną profili podczas wysokich temperatur. Pomiędzy końcem profilu "CD 60" (zamocowanym do profilu "UD" lub na nim opartym) a ścianą powinna zostać szczelina o szerokości od 0,5 - 1 cm. Brak powyższej szczeliny spowoduje przedwczesne zniszczenie konstrukcji sufitów w trakcie pożaru.

4. Złącza płyt w każdej warstwie powinny być szpachlowane systemową masą gipsową zaś na złączach ostatniej warstwy stosuje się dodatkowo taśmę zbrojącą.

5. Mogą być stosowane przejścia instalacyjne wykonane zgodnie z krajową oceną techniczną lub klasyfikacją ogniową. Każde miejsce przejścia instalacji musi posiadać nie mniejszą odporność ogniową niż sufit przez którą dana instalacja jest prowadzona.

6. Dopuszcza się przeprowadzić przez konstrukcję sufitu podwieszanego od określonej odporności ogniowej pojedynczych przewodów elektrycznych. Należy otwór z przewodem dokładnie uszczelnić systemową gipsową masą szpachlową (średnica otworu nie może być większa niż 10 mm).

7. Przy wykonywaniu poszycia sufitów podwieszanych posiadających określoną odporność ogniową należy płyty gipsowo-kartonowe mocować poprzecznie w stosunku do "nośnej" warstwy profilu "CD 60" (profile nośne są prostopadłe do osi płyt).

8. Należy stosować tylko takie klapy rewizyjne, których odporności ogniowa nie jest mniejsza od odporności ogniowej sufitu.

9. Przy układaniu wełny mineralnej w sufitach podwieszanych z określoną odpornością ogniową nie można stosować ścinków i małych kawałków wełny mineralnej.

10. Do podwieszania konstrukcji sufitów o określonej odporności ogniowej powinno się używać wieszaków noniuszowych.

11. W sufity nie mogą być wbudowane elementy nie wymienione w klasyfikacji ogniowej a także nie mogą być one obciążone innymi elementami budowlanymi, dekoracyjnymi lub instalacyjnymi itp.

5.12.3. Obudowy pionów (szachtów) instalacyjnych oraz szybów windowych

Systemy obudów stosuje się w celu osłonięcia konstrukcji szybu instalacyjnego lub szybu windy. Z uwagi na możliwość przenoszenia dymu lub ognia z kondygnacji objętej pożarem na inne poziomy budynku, szyb instalacyjny oraz windy biegnący zwykle przez wszystkie kondygnacje obiektu, musi być odpowiednio zabezpieczony. W tym celu wykonuje się konstrukcje obłożone płytami gipsowo-kartonowymi GKF lub GKFI mocowanymi do pośredniej konstrukcji metalowej z profili systemowych. Systemy te pozwalają na zakrycie instalacji i konstrukcji znajdujących się w szybie oraz spełniają funkcję ogniochronną ograniczając możliwość przemieszczania się pożaru na inne kondygnacje przez określony czas. Obudowy z wykorzystaniem płyt gipsowo-kartonowych pozwalają w zależności od systemu uzyskać odporność ogniową do EI120 (F2) włącznie. Zabezpieczenie może dotyczyć działania ognia od strony pomieszczenia i/lub od strony szybu.

Dodatkową funkcją tych systemów jest również ochrona akustyczna. W takim przypadku system izoluje pomieszczenia wokół szybu od dźwięków i hałasów powstających we wnętrzu szybu.

6. KONTROLA JAKOŚCI ROBÓT

6.1. Ogólne zasady kontroli

Ogólne wymagania dotyczące kontroli jakości Robót podano w ST 00.00.00 „Wymagania ogólne”.

6.1.1. Badania techniczne

należy przeprowadzić w czasie odbioru częściowego i końcowego robót (odbior częściowy przeprowadza się w odniesieniu do tych robót, do których dostęp późniejszy jest niemożliwy lub utrudniony). Badania wykonuje się podczas suchej pogody przy temperaturze powietrza nie niższej niż +5°C. Wyniki badań należy wpisać do dziennika budowy.

6.1.2. Do oceny i przyjęcia wykonanych robót wykonawca powinien przedstawić co najmniej następujące dokumenty:

- 1) zatwierdzoną dokumentację techniczną i dziennik budowy,
- 2) protokoły odbiorów międzyoperacyjnych stwierdzających prawidłowe przygotowanie podłoża, prawidłowe wykonanie każdej z warstw podkładowych pokrycia oraz innych robót zanikających,
- 3) protokoły badań kontrolnych lub zaświadczenia o jakości materiałów użytych do wykonanego pokrycia.

6.2. Etapy prac - roboty zanikające

Przy wykonywaniu suchej zabudowy można wyodrębnić następujące roboty zanikające:

1. Wykonanie konstrukcji z profili stalowych przygotowanej do pokrywania płytami g-k, (sprawdzenie wyznaczenia położenia rusztu względem sta-łych elementów konstrukcji budynku, sprawdzenie jakości i grubości blach profili; sprawdzenie sposobu zamocowania skrajnych profili konstrukcji; sprawdzenie rozstawu elementów konstrukcji oraz ewentualnego ich łączenia);
2. Wykonanie opłytywania, (sprawdzenie rodzaju zastosowanych płyt g-k; sprawdzenie rodzaju i rozstawu zastosowanych łączników mocujących płytę do konstrukcji; sprawdzenie zachowania dystansu względem podłogi oraz ewentualnie na

stykach płyt; sprawdzenie przygotowania krawędzi do spoinowania, w tym ewentualne sfazowanie ciętych krawędzi nie obłożonych kartonem);

3. Sprawdzenie staranności i poprawności ułożenia wełny mineralnej, (wykonanie połączeń, wypełnienie profili słupkowych, profili górnych)
4. Spoinowanie płyt szczególnie wymagających użycia taśmy zbrojącej,
5. Wykonanie powłok ochronnych na płytach np. zabezpieczenia wodochronnego w łazienkach.

7. OBMIAR ROBÓT

1. Ogólne wymagania dotyczące obmiaru Robót podano w ST 00.00.00 „Wymagania ogólne”.
2. Jednostką obmiaru jest:

■ m², metr bieżący

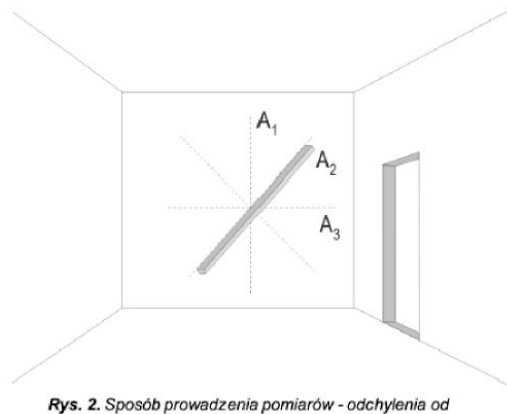

Rys. 2. Sposób prowadzenia pomiarów - odchylenia od

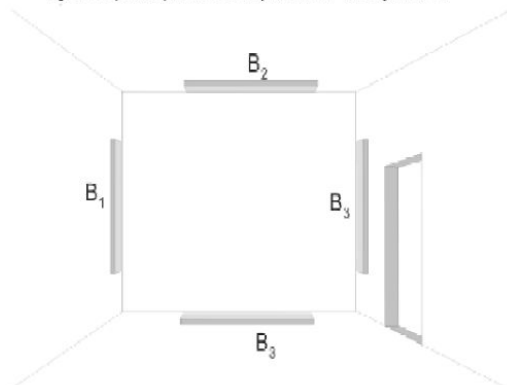

Rys. 3. Sposób prowadzenia pomiarów - odchylenia od linii prostej

3. ODBIÓR ROBÓT

3.1. Ustalenia ogólne dotyczące odbioru robót

Ogólne wymagania dotyczące odbioru Robót podano w ST 00.00.00 „Wymagania ogólne”.

3.2. Dokumenty które Wykonawca powinien przedstawić przy odbiorze robót

- Zatwierdzoną dokumentację techniczną
- Protokoły odbiorów międzyoperacyjnych stwierdzających przygotowanie podłoża, prawidłowe wykonanie każdej z warstw podkładowych pokrycia oraz innych robót zanikających
- Protokoły badań kontrolnych lub zaświadczeń o jakości użytych materiałów

3.3. Ocena efektu końcowego.

Dokonując oceny tylko efektu końcowego (w momencie odbioru ostatecznego) musimy poddać ocenie:

1. Zgodność z projektem usytuowania ścian, sufitu, obudów. Oceny zgodności dokonuje się przy pomocy: taśm pomiarowych, kątowników, pionów sznurowych lub prostych urządzeń laserowych z głowicą obrotową, poprzez sprawdzenie położenia elementów suchej zabudowy, (ścian - rzut na płaszczyznę podłogi; sufit - wysokość nad podłogą) względem stałych punktów charakterystycznych budynku ustalonych punktów odniesienia.
2. Tolerancje wymiarowe przebiegu wykonanych płaszczyzn i krawędzi.
3. Poprawność systemowa - zastosowanie materiałów budowlanych zalecanych przez producentów płyt gipsowo- kartonowych.

3.4. Czynności sprawdzające przy odbiorze . Sposób prowadzenia pomiarów.

3.4.1. Odchylenia powierzchni od płaszczyzny

Do przeprowadzenia pomiarów potrzebne są przyrządy pomiarowe: sztywna łąta aluminiowa o długości 2 m, przymiar z podziałką milimetrową (metrówka). Sposób prowadzenia pomiaru: przykładając łątę do ściany (patrz na Rys. 2) sprawdza się przyleganie jej do ściany. Wzrokowo ocenia się miejsca gdzie powstają prześwity pomiędzy łątą powierzchnią ściany i dokonuje się pomiaru wielkości tego prześwitu (w milimetrach). Pomiarów należy dokonać pomiędzy dwoma dowolnymi punktami podparcia. Równocześnie sprawdza się ilość

pofalowań powierzchni występujących na długości łąty. Celowe jest dokonanie w wybranym miejscu pomiarów poprzez przykładanie łąty w czterech kierunkach (pion, poziom, 45° w prawo, 45° w lewo).

3.4.2. Odchylenia krawędzi płaszczyzny od linii prostej

Do przeprowadzenia pomiarów potrzebne są przyrządy pomiarowe: sztywna łąta aluminiowa o długości 2 m, przymiar z podziałką milimetrową (metrówka). Sposób prowadzenia pomiaru: pomiaru dokonuje się przykładając łątę w miejscu przecięcia się dwóch płaszczyzn. Są to np. narożniki wewnętrzne (pionowe i poziome), narożniki zewnętrzne ścian lub pilastrów oraz uskoki lub krawędzi belek na suficie. Wzrokowo ocenia się miejsca, gdzie powstają prześwity pomiędzy łątą a sprawdzaną powierzchnią, dokonuje się pomiaru wielkości tego prześwitu (w milimetrach). Sprawdza się ilość pofalowań krawędzi występujących na długości łąty.

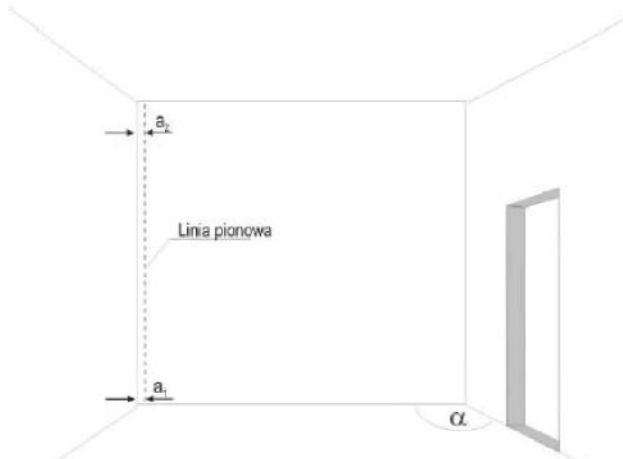

Rys. 5. Sposób prowadzenia pomiarów - odchylenia od kierunku pionowego

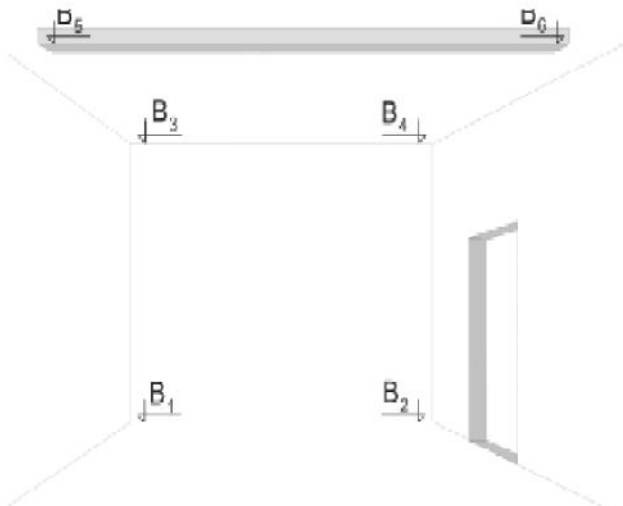

Rys. 6. Sposób prowadzenia pomiarów - odchylenia od kierunku pionowego

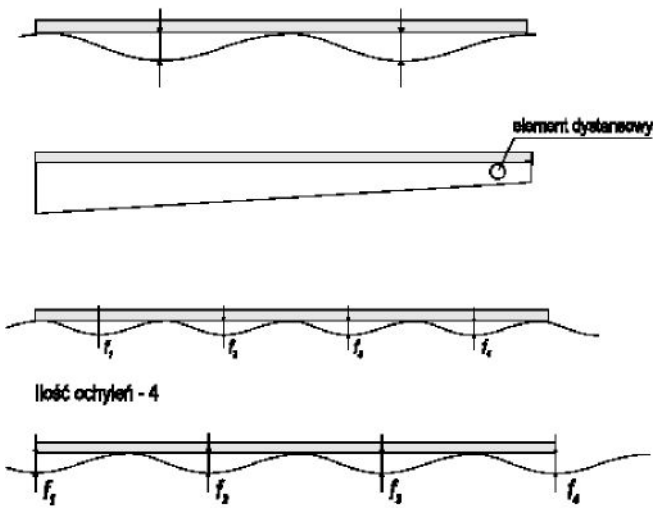

liczba odchyleń - 4

Rys. 4. Pofałdowania

bardzo dokładnym zmierzeniu odległości pomiędzy tymi dwoma punktami. Jeżeli ściany są idealnie ustawione pod kątem prostym to odległość ta powinna wynosić 2828 mm. Jeżeli różnica pomiędzy odległością zmierzoną a wymiarem teoretycznym jest mniejsza niż +/- 3 mm oznacza to, że odchyłka jest mniejsza niż 2 mm na 1 m. Natomiast kiedy różnica nie przekracza +/- 4 mm to odchyłka jest mniejsza niż 3 mm na 1 m.

8.4.3. Odchylenia powierzchni i krawędzi od kierunku pionowego

Do przeprowadzenia pomiarów potrzebne są przyrządy pomiarowe: pion murarski lub poziomica laserowa wyposażona w obrotowy pryzmat odchylający promień lasera o 90o, miarka z podziałką milimetrową (metrówka). Sposób prowadzenia pomiaru: dokonywanie pomiaru przy pomocy pionu murarskiego wymaga pewnego doświadczenia oraz, przy wysokościach powyżej 3 m, jest obciążone większym błędem niż przy korzystaniu z urządzenia laserowego. Przykłada się sznur pionu do sufitu w tak dobranym miejscu, aby pobocznica ciężarka znajdowała się jak najbliżej ściany, a wierzchołek stożka był nieznacznie uniesiony nad podłogą. (należy zwrócić uwagę aby ciężarek był swobodny, czyli nie dotykał ani ściany ani podłogi). Miarką milimetrową mierzy się odległość sznura od ściany u góry (a2) i u dołu (a1). Różnica odczytów stanowi odchylenia płaszczyzny od pionu w danym miejscu. Dla oceny odchyłki od pionu sprawdzanej ściany należy dokonać, co najmniej w dwóch miejscach (najczęściej w dwóch przeciwległych narożach). Jeżeli kierunek odchylenia od pionu w jednym miejscu jest przeciwny niż w drugim

miejscu pomiaru to całkowita odchyłka od pionu dla badanej ściany jest sumą odchyłek z obu pomiarów.

8.4.4. Odchylenia powierzchni i krawędzi od kierunku poziomego

Do przeprowadzenia pomiarów potrzebne są przyrządy pomiarowe: waga wodna (szlauch-waga), niwelator o krótkiej osi celowej wraz z łąką niwelacyjną, lub poziomica laserowa wyposażona w statyw i podstawkę obrotową, sztywne przyrządy z podziałką milimetrową długości 2 m. Sposób prowadzenia pomiaru: dokonanie pomiaru polega na niwelacji wyznaczonych punktów. Pomiaru wagą wodną dokonuje się trzymając przezroczyste rurki końcowe wagi. Aby zmierzyć różnicę wysokości pomiędzy punktami H3 i H4 (patrz Rys. 6) należy przyłożyć rurki do ściany czołowej na wysokości ok. 40 cm nad podłogą i usunąć korki z rurek, po uspokojeniu się cieczy w rurce zaznacza się na ścianie przebieg płaszczyzny poziomej. Odmierzając odległości od tych znaków do poziomu podłogi można wyznaczyć odchyłkę od poziomu dwóch sprawdzanych punktów. Przy pomiarach metodą geodezyjną albo niwelatorem optycznym albo poziomowalnym urządzeniem laserowym konieczne jest użycie łąki mierniczej, która może być z powodzeniem zastąpiona sztywnym przyrządem o dł. 2 m. Ustawiając łąkę pionowo na sprawdzanym miejscu skierowuje się na nią niwelator lub urządzenie laserowe i dokonuje odczytu. Różnica z odczytów dokonanych w dwóch punktach stanowi odchyłkę od poziomu badanego odcinka. Analogicznie, w pozostałych punktach.

8.4.5. Odchylenie przecinających się płaszczyzn od kąta przewidzianego w dokumentacji

W praktyce sprawdzeniu podlegają kąty powierzchni pionowych płaszczyzn, np. powstałe na skutek przecięcia się krzyżujących się ścian, sufitu i innych konstrukcji. Kąty pionowe stanowiące ślad przecięcia płaszczyzny ściany i stropu poziomego będą łatwo wyliczalne znając odchylenie płaszczyzny ściany od pionu.

Przedstawione poniżej metody dotyczą pomiaru kątów poziomych. W metodzie dokładnej potrzebne są następujące przyrządy pomiarowe: teodolit z optyczną osią pionową; przyrządy milimetrowy (metrówka). Sposób prowadzenia pomiaru: w odległości ok. 50cm od każdej ściany wytycza się na podłodze linie do nich równoległe. Dokładnie nad punktem przecięcia się tych linii ustawia się teodolit. Celując lunetą na wytyczoną linię ustawia się lunetę równoległą raz do jednej raz do drugiej ściany. Dokonując odczytów kąta na kole poziomym i odejmując od siebie uzyskane wartości Jeżeli różnica pomiędzy kątem zmierzonym a wymaganym 16

dokumentacją nie przekracza 0,172o, to znaczy, że odchyłka jest mniejsza niż 3 mm na 1 m, natomiast, jeżeli jest mniejsza niż 0,115o oznacza to, że odchyłka jest mniejsza niż 2 mm na 1 m.

W metodzie uproszczonej dotyczącej tylko skrzyżowań pod kątem prostym potrzebny jest przyrządy milimetrowy. Sposób prowadzenia pomiaru: na podłodze wyznacza się dwa punkty leżące na linii przecięcia ściany i podłogi leżące w odległości 2 m od punktu przecięcia się ścian (narożnika wewnętrznego). Pomiar polega na

Tabela 2 Zbiorcze zestawienie odchyleń

Klasa	Odchylenie powierzchni od płaszczyzny i krawędzi od linii prostej	Odchylenie powierzchni i krawędzi od kierunku		Odchylenie przecinających się płaszczyzn od kąta przewidzianego w dokumentacji
		pionowego	poziomego	
1	Nie większe niż 3 mm i liczbie nie większej niż 5 na łacie kontrolnej (2m)	Nie większe niż 2 mm na 1 m i ogółem nie więcej niż 4 mm w pomieszczeniach do 3,5 m wysokości, oraz nie więcej niż 6 mm w pomieszczeniach wyższych	Nie większe niż 3 mm na 1 m i ogółem nie więcej niż 6 mm na całej długości krawędzi między przegrodami	Nie większe niż 2 mm na 1m
2	Nie większe niż 2 mm i liczbie nie większej niż 3 na łacie kontrolnej (2m)	Nie większe niż 1,5 mm na 1 m i ogółem nie więcej niż 3 mm w pomieszczeniach do 3,5 m wysokości, oraz nie więcej niż 4 mm w pomieszczeniach wyższych	Nie większe niż 2 mm na 1 m i ogółem nie więcej niż 4 mm na całej powierzchni między przegrodami pionowymi (ściany belki)	Nie większe niż 1,5 mm na 1m

8.5. Ocena stopnia gładkości powierzchni (ocena poziomu szpachlowania)

8.5.1. Rodzaje jakości szpachlowania płyt gipsowych

Celem dobrania odpowiedniego poziomu przygotowania powierzchni ścian i sufitu danego pomieszczenia, do ostatecznego wykończenia, konieczna jest znajomość kilku faktów.

1. Przeznaczenie pomieszczenia - pomieszczenia techniczne, magazyn towarów, biuro, mieszkanie, hotel pokoje, salon sprzedaży, hole hotelowe, inne.
2. Sposób wykończenia powierzchni - wykonanie okładziny kamiennej lub ceramicznej, malowanie farbą strukturalną, tynkowanie ozdobne tynkiem o ziarnistości powyżej 1 mm, tapetowanie tapetami grubymi i strukturalnymi, malowanie farbą matową, malowanie farbą jedwabistą, tapetowanie tapetami cienkimi, tapetowanie tapetami gładkimi z wysokim połyskiem, malowanie farbą z połyskiem.
3. Sposób oświetlenia - oświetlenie światłem rozproszonym, oświetlenie światłem bezpośrednim źródłem światła oddalonym od powierzchni ściany i sufitu przynajmniej o 40 cm, oświetlenie światłem skupionym równoległym do powierzchni.
4. Dodatkowe wymagania inwestora. W praktyce stosowane są różne, często subiektywne określenia, które obok stopnia gładkości, oraz tolerancji wymiarowych odwołują się głównie do odczuć obserwatora i porównań ocenianej powierzchni do widzianych kiedyś zjawisk.

W odniesieniu do szpachlowania płyt gipsowych należy wyodrębnić następujące poziomy jego jakości:

1. Poziom Szpachlowania Gipsowego PSG 1
2. Poziom Szpachlowania Gipsowego PSG 2
3. Poziom Szpachlowania Gipsowego PSG 3
4. Poziom Szpachlowania Gipsowego PSG 4

Jeżeli przy ocenie wykonania bądź przy odbiorze powierzchni szpachlowanych, obok światła naturalnego, ma zostać zastosowany inny rodzaj oświetlenia specjalnego, zlecający wykonanie powinien zapewnić takie same warunki oświetlenia podczas samego szpachlowania. Ocena jakości wykonania prac podczas montażu suchej zabudowy, ze względu na zmienność warunków oświetlenia, wymaga dokładnego zdefiniowania rodzaju oświetlenia przed rozpoczęciem szpachlowania. Dlatego też kwestia rodzaju oświetlenia musi być uwzględniona w zawieranej umowie na wykonanie robót.

Poziom Szpachlowania Gipsowego PSG 1 W odniesieniu do powierzchni, w stosunku, do których nie są formułowane żadne specjalne wymagania optyczne (dekoracyjne), wystarczy zastosować szpachlowanie podstawowe, które obejmuje:

- wykonanie spoinowania połączeń płyt gipsowych,
- pokrycie masą szpachlową widocznych części elementów mocujących i wykończeniowych.

Szpachlowanie na poziomie podstawowym zakłada założenie taśmy spoinowej (papierowej lub z włókna szklanego), jeżeli wybrany system szpachlowania (rodzaj krawędzi płyty i rodzaj systemowej masy szpachlowej) to przewiduje. Stosując opłytywanie z zastosowaniem większej, aniżeli jedna warstwa płyt, przy warstwach spodnich konieczne jest wypełnienie spoin płyt o krawędziach skośnych i półokrągłych, lecz bez taśmy spoinowej. Szpachlowanie łbów wkrętów w warstwach spodnich nie jest konieczne. Nadmiar systemowego środka szpachlującego należy usunąć, natomiast dopuszczalne są zaznaczenia, rowki oraz zadziory. W wypadku powierzchni, które będą pokrywane okładzinami, czy płytkami, wystarczy wypełnienie spoin. Można uniknąć wygładzania, jak również rozprowadzania systemowej masy szpachlującej na boki, poza bezpośredni obszar spoin.

Poziom Szpachlowania Gipsowego PSG 2 Szpachlowanie na poziomie PSG 2 określa się mianem szpachlowania standardowego i jest wystarczające w stosunku do zwyczajowo stawianych wymagań w stosunku do powierzchni ścian i sufitu. Stawiany tutaj cel, to takie wyrównanie systemowej masy szpachlowej pokrywającej spoiny, by doszło do jej wyrównania z powierzchnią płyt gipsowo-kartonowych. To "wyrównanie" dotyczy również elementów mocujących, wewnętrznych oraz zewnętrznych naroży, jak również połączeń. Szpachlowanie na poziomie PSG 2 obejmuje:

- szpachlowanie podstawowe PSG 1,
- powtórne szpachlowanie (systemowymi masami drobnoziarnistymi) aż do osiągnięcia płynnego przejścia powierzchni spoiny do powierzchni płyty. Nie jest dopuszczalne pozostawienie odcisków czy rowków po użytych narzędziach. Jeżeli to konieczne, to zaszpachlowane powierzchnie należy wyszlifować.

Tak przygotowana powierzchnia jest przeznaczona np. do:

1. Pokrycia powierzchni tapetami strukturalnymi średnio i gruboziarnistymi, jak np. tapety typu raufaza (ziarnistość 02. średnia lub gruba),
2. Pokrycia powierzchni farbami strukturalnymi średnio i gruboziarnistymi,
3. Pokrycia powierzchni ścian farbami matowymi lub specjalnymi gęstymi farbami o kształtowanej fakturze, np. przy pomocy wałków z sierści jagniąt lub wałków strukturalnych
4. pokrycia powierzchni tynkami ozdobnymi (o ziarnistości pow. 1 mm).

Przy szpachlowaniu na tym poziomie (poziom standardowy), traktowanym jako przygotowanie do okleinowania, malowania czy innego rodzaju pokrycia, nie można wykluczyć widoczności pewnych zaznaczeń, np. granicy pomiędzy powierzchnią kartonu a powierzchnią masy szpachlowej na spoinie, a szczególnie przy dodatkowym specjalnym oświetleniu. Zmniejszenie tego zjawiska wymaga dodatkowego szpachlowania i szlifowania.

Poziom Szpachlowania Gipsowego PSG 3 W wypadku stawiania podwyższonych wymagań w stosunku do powierzchni szpachlowanych, konieczne jest podjęcie zabiegów dodatkowych, wykraczających poza szpachlowanie podstawowe oraz standardowe.

Szpachlowanie na poziomie PSG 3 zakłada:

- szpachlowanie standardowe PSG 2

- szpachlowanie całej powierzchni spoin i kartonu specjalnymi szpachlówkami, których zadaniem jest zamknięcie mikroporów występujących na tych powierzchniach. Nakładana systemowa masa szpachlowa ma ujednorodnić strukturę powierzchni kartonu i gipsu na spoinach i łącznikach. Grubość nakładanej warstwy jest bardzo niewielka i nawet miejscowo nie przekracza 0,5 mm. Do szpachlowania należy używać pac stalowych o wypolerowanej powierzchni roboczej i idealnie prostych krawędziach. Ewentualne nierówności powstałe z wypłynięcia masy szpachlowej poza szerokość pacy należy delikatnie zeszlifować po stwardnieniu siatką ścierną o ziarnistości przynajmniej "220".

W razie konieczności - wyszpachlowane powierzchnie należy wypolerować. Tak przygotowane powierzchnie nadają się do zastosowania:

- cienkich tapet o delikatnej strukturze,
- farb matowych cienkowarstwowych (niestrukturalnych o wysokim stopniu krycia),
- farb jedwabistych,
- tynków o ziarnistości poniżej 1 mm, pod warunkiem, iż producent tynku dopuszcza do ich stosowania dla danego typu płyty gipsowo-kartonowej.

Również w wypadku szpachlowania specjalnego nie da się w pełni wykluczyć efektów ubocznych, występujących przy przypadkowym oświetleniu. Jest to jednak dopuszczalne. Jednakże stopień oraz zakres występowania tych efektów, w porównaniu z występowaniem na poziomie szpachlowania standardowego, jest znacznie mniejszy.

Poziom Szpachlowania Gipsowego PSG 4 Do spełnienia najwyższych wymagań w odniesieniu do szpachlowanych powierzchni przewiduje się:

- szpachlowanie całej powierzchni lub
- zastosowanie alabastrowego gipsu sztukatorskiego

W odróżnieniu od szpachlowania specjalnego na poziomie PSG 3, na tym poziomie przewiduje się pokrycie całej powierzchni ściany czy sufitu warstwą materiału szpachlującego (tynku). Poziom jakości PSG 4 zakłada:

- szpachlowanie standardowe (PSG 2) z poszerzeniem szerokości szpachlowania spoin,
- grubowarstwowe szpachlowanie całych powierzchni ścian czy sufitu polegające na, nałożeniu i wygładzeniu specjalnych, przystosowanych do tego celu materiałów (grubość warstwy do 3 mm). Poza wygładzeniem występuje często konieczność wypolerowania całej nałożonej warstwy okryciu i wypolerowaniu. Taka powierzchnia jest przystosowana do:
 - gładkich bądź strukturalnych oklein ściennych z połyskiem jak np. samoprzylepnych folii metalowych czy winylowych,
 - malowania emaliami z połyskiem,
 - uzyskiwania polerowanych powierzchni z gipsu alabastrowego imitujących marmur.

Pokrycie cało powierzchniowe, spełniające wg tej klasyfikacji najwyższe wymagania, eliminuje możliwość odznaczania się miejsc spoin. Również wpływ oświetlenia, mającego znaczenie dla oceny końcowej wykonania powierzchni, jest tu zminimalizowany. Nie jest możliwe całkowite wyeliminowanie tych zjawisk, ponieważ powierzchnia wykonywana ręcznie nie będzie nigdy idealna, a skupiony strumień świetlny świecący równoległe do powierzchni ujawni jej pewne falistości. Dlatego należy uwzględnić ograniczenia możliwości wykonawczych.

8.6. Ocena końcowa

Jeśli wszystkie oględziny sprawdzenia i pomiary wykażą zgodność wykonania z projektem i wymogami wykonane roboty należy uznać za prawidłowe. Gdy chociaż jedno z badań da wynik ujemny, całość odbieranych robót uznaje się za niezgodne z wymogami projektu i nie przyjmuje się ich. Zależnie od zakresu niezgodności z projektem wykonane roboty mogą być zakwalifikowane do ponownego wykonania w całości lub do częściowych napraw. W obu przypadkach roboty podlegają ponownemu sprawdzeniu i odbiorowi.

9. PRZEPISY ZWIĄZANE

Normy nie są obowiązkowe - za wyjątkiem:

1. Wymienionych - jako obowiązujące -w Załączniku nr1 do rozporządzenia MI z dnia 7 kwietnia 2004 r. (Dz. U. Nr 109, poz. 1156) w sprawie zmiany warunków technicznych, jakim powinny odpowiadać budynki i ich usytuowanie (Dz. U. 2002 nr 75, poz.690,z 12 kwietnia 2002).
2. Przywołanych w niniejszej specyfikacji technicznej w pkt9 - jako obowiązkowe dla danego zadania
3. Jeśli są „przywołane w projekcie” jako podstawa projektu lub rozwiązania

- PN-72/B-10122 Roboty okładzinowe. Suche tynki. Wymagania i badania przy odbiorze
- PN-B-79405:1997 Płyty gipsowo-kartonowe
- PN-B-79406:1997 Płyty warstwowe gipsowo-kartonowe
- PN-B-19401:1996 Płyty gipsowo dźwiękochłonne, dekoracyjne i wentylacyjne
- PN-B-19402:1996 Płyty gipsowo ścienne
- Instrukcja nr 221 Instytutu Techniki Budowlanej - Wytyczne oceny odporności ogniowej elementów konstrukcji budowlanych - Warszawa 1979 rok.

ST 01.04.00 „TYNKOWANIE”

Kod CPV 45410000-4

1. WSTĘP

1.1. Przedmiot Specyfikacji Technicznej

Przedmiotem niniejszej ST są wymagania dotyczące wykonania i odbioru robót tynkarskich

1.2. Zakres stosowania ST

Specyfikacja Techniczna zawiera informacje oraz wymagania wspólne dotyczące wykonania i odbioru Robót, które są zleczone i objęte kontraktem, w zakresie robót tynkarskich

1.3. Określenia podstawowe

Mieszanki tynkarskie podział:

1. Tynk gipsowe zawierające gips:
 - tynk gipsowy
 - tynk gipsowo-wapienny
 - tynk gipsowy ciepłochronny
2. Tynk wapienne, cementowo- wapienne i cementowe:
 - tynk wapienny z wapnem sucho gaszonym (hydratyzowanym) hydraulicznym lub pokarbidowym (tylko warstwy zewnętrzne)
 - tynk cementowo-wapienny
 - tynk cementowy
 - tynk cementowo-wapienny ciepłochronny, tynk cementowo-wapienny lekki
 - tynk szlachetny
3. Inne spoiwa:
 - Masy tynkarskie żywiczne (akrylowe)
 - Masy krzemianowe (sylikatowe)
 - Masy tynkarskie silikonowe

Podział wg PN-90/B-14501 c - zaprawa cementowa, cw - zaprawa cementowo-wapienna, w - zaprawa wapienna,

g - zaprawa gipsowa, gw - zaprawa gipsowo-wapienna, cgl - zaprawa cementowo-gliniana.

Podłoże tynkarskie jest to powierzchnia budynku przeznaczona do otynkowania, zapewniająca pewne i trwałe połączenie.

Pozostałe określenia są zgodne z obowiązującymi Polskimi Normami oraz z definicjami podanymi ST 00.00.00 „Wymagania ogólne”.

1.4. Ogólne wymagania dotyczące Robót

1. Podstawą wykonania Robót będzie Projekt Budowlany wraz z Decyzją o pozwoleniu na budowę oraz Projekt Wykonawczy. Roboty będą prowadzone zgodnie z zakresem określonym w Specyfikacji Technicznej, zgodnie z Dokumentacją Projektową
2. Dokumentacja Projektowa, Specyfikacje Techniczne oraz dodatkowe dokumenty przekazane przez Inspektora Nadzoru Wykonawcy stanowią część Kontraktu, a wymagania wyszczególnione w choćby jednym z nich są obowiązujące dla Wykonawcy tak, jakby zawarte były w całej dokumentacji.
3. Wszystkie wykonane Roboty i dostarczone materiały będą zgodne z Dokumentacją Projektową i Specyfikacjami Technicznymi. Wykonawca nie może wykorzystywać błędów lub opuszczeń w Dokumentach Kontraktowych, a o ich wykryciu winien natychmiast powiadomić Inspektora Nadzoru, który dokona odpowiednich zmian, poprawek lub interpretacji tych dokumentów. Dokonanie zmian i poprawek musi być akceptowane przez Projektanta o ile dotyczy Dokumentacji Projektowej.
4. Dane określone w Dokumentacji Projektowej i w ST będą uważane za wartości docelowe, od których dopuszczalne są odchylenia w ramach określonego przedziału tolerancji. Cechy materiałów i elementów budowlanych muszą być jednorodne i wykazywać bliską zgodność z określonymi wymaganiami, a rozrzuty tych cech nie mogą przekraczać dopuszczalnego przedziału tolerancji.
5. W przypadku, gdy materiały lub Roboty nie będą w pełni zgodne z Dokumentacją Projektową lub ST i wpłynie to na niezadowalającą jakość elementu budowlanego, to takie materiały zostaną niezwłocznie zastąpione innymi, a Roboty rozebrane i wykonane ponownie na koszt Wykonawcy.
6. W przypadku, gdy materiały lub Roboty nie będą w pełni zgodne z Dokumentacją Projektową lub Specyfikacją Techniczną, ale osiągnięto możliwą do zaakceptowania jakość elementów budowlanych, to Inspektor Nadzoru może zaakceptować takie roboty i zgodzić się na ich pozostawienie, jednak zastosuje odpowiednie potrącenia od Ceny Kontraktowej, zgodnie z ustaleniami szczegółowymi Kontraktu.
7. Wykonawca przed przystąpieniem do wykonywania robót, musi podać w formie pisemnej i rysunkowej detale rozwiązań technicznych - połączenia, niewralgiczne elementy itp. oraz rysunki warsztatowe. Te rozwiązania muszą być na tyle szczegółowe, aby można rozliczyć Podwykonawcę z zakresu robót, a także jednoznacznie rozliczyć go w okresie gwarancyjnym (jakość prac). Kierownik kontraktu przy udziale wybranego Podwykonawcy musi te rozwiązania uzgodnić z Inwestorem (Inspektor Nadzoru) i Projektantem.

1.5. Dokumenty przygotowywane przez Wykonawcę w trakcie trwania budowy

1.5.1. Informacje ogólne

W trakcie trwania budowy i przed zakończeniem robót wykonawca jest zobowiązany do dostarczania na polecenie zarządzającego realizacją umowy następujących dokumentów:

Rysunki warsztatowe i detale rysunkowe szczegółowych rozwiązań technicznych (połączenia, izolacje, dylatacje itp.)

Dokumentacja powykonawcza

Instrukcja eksploatacji i konserwacji urządzeń

Przedkładane dane winny być na tyle szczegółowe, aby można było ustalić ich zgodność z dokumentami wchodzącymi w skład umowy. Sprawdzenie, przyjęcie i zatwierdzenie harmonogramów, rysunków warsztatowych, wykazów materiałów oraz procedur złożonych lub wnioskowanych przez wykonawcę nie będą miały wpływu na kwotę kontraktu i wszelkie wynikające stąd koszty ponoszone będą wyłącznie przez wykonawcę.

1.5.2. Rysunki warsztatowe

Elementy, urządzenia i materiały, dla których Inspektor Nadzoru lub Inwestor wyda polecenie przedłożenia wykazów, rysunków lub opisów nie będą wykonywane, używane ani instalowane dopóki nie otrzyma on niezbędnych dokumentów oraz odpowiednio oznaczonych ostatecznych rysunków warsztatowych.

Zwłoka wynikająca z ewentualnej konieczności ponownego składania dokumentów nie powoduje przedłużenia terminów określonych w umowie.

Dostarczanie rysunków warsztatowych elementów i urządzeń współzależnych ze sobą, należy koordynować w taki sposób, aby Inspektor Nadzoru otrzymał wszystkie rysunki na czas tak, żeby mógł poza przeanalizowaniem poszczególnych elementów, dokonać przeglądu ich wzajemnych powiązań.

Rysunki warsztatowe powinny być dokładne, wyraźne i kompletne. Powinny zawierać wszelkie niezbędne informacje, w tym dokładne oznaczenie elementów w odniesieniu do projektu wykonawczego i szczegółowych specyfikacji technicznych. Składanym dokumentom każdorazowo powinno towarzyszyć pismo przewodnie, zawierające następujące informacje:

- 1) Nazwa inwestycji;
- 2) Nr umowy;
- 3) Ilość egzemplarzy każdego składanego dokumentu
- 4) Tytuł dokumentu
- 5) Numer dokumentu lub rysunku
- 6) Określenie jakiego dokumentu lub rysunku rewizja dotyczy
- 7) Numer rozdziału i pozycji w specyfikacji, w którym omówione jest dane urządzenie, materiał lub element
- 8) Data przekazania

2. MATERIAŁY

2.1. Ogólne zasady stosowania materiałów

Tynki gipsowe i zawierające gips (nakładane jednowarstwowo), oraz tynki wapienne mogą być stosowane tylko wewnątrz. Tynki cementowo-wapienne i cementowe, a także tynki na wapnie hydraulicznym mogą być stosowane zarówno wewnątrz, jak i na zewnątrz.

Tynki cementowe nadają się do pomieszczeń o dużym obciążeniu wilgocią (podział przyjęto ze względu na ciśnienie cząstkowe pary wodnej $p_i > 17,5$ hPa) takich jak kuchnie przemysłowe, pomieszczenia natryskowni) oraz na cokoły i ściany piwniczne zewnętrzne

Tynki cementowo-wapienne ciepłochronne z dodatkiem perlitu są z reguły tynkami nakładanymi ręcznie (do maszynowego nakładania tych tynków przeznaczone są agregaty tynkarskie ze specjalnym oprzyrządowaniem). Tynki te są stosowane jako tynki podkładowe Tynki cementowo-wapienne ciepłochronne z dodatkiem kolek styropianowych są tynkami maszynowymi i stosowane są jako tynki podkładowe

3. SPRZĘT

3.1. Ogólne wymagania dotyczące sprzętu

Ogólne wymagania dotyczące Sprzętu podano w ST 00.00.00 „Wymagania ogólne”.

3.2. Sprzęt do wykonania robót

W trakcie prac przygotowawczych skorzystamy ze szpachelki, szczotki drucianej, młotka murarskiego, taśmy malarskiej, folii oraz wałka bądź pędzla malarskiego. Do przygotowania masy potrzebne będzie elastyczne wiadro oraz wiertarka z mieszadłem. Do wykonania i obróbki gładzi wykorzystamy długą i krótką pacę stalową, szpachelkę kątową, przyrząd do szlifowania wraz z siatką lub papierem ściernym, okulary i maskę przeciwpyłową.

4. TRANSPORT

Ogólne wymagania dotyczące Transportu podano w ST 00.00.00 „Wymagania ogólne”.

5. WYKONANIE ROBÓT

5.1. Ogólne zasady wykonania Robót

Ogólne wymagania dotyczące wykonania Robót podano w ST 00.00.00 „Wymagania ogólne”.

5.2. Podłoża tynkarskie - warunki przygotowania

5.2.1. Rodzaje ściennych i stropowych materiałów budowlanych.

Znajdujące się na rynku materiały budowlane, przeznaczone do budowy ścian i stropów, możemy podzielić w następujący sposób:

- cegła pełna, dziurawka, kratówka, pustaki ceramiczne,
- beton lekki - bloczki i prefabrykaty,
- beton porowaty (gazobeton) - bloczki i prefabrykaty,
- beton zwykły i zbrojony,
- związane cementem bloczki wiórowe (zwykłe lub z wbudowaną izolacją dodatkową), związane cementem wiórowe płyty izolacyjne zwykłe i wielowarstwowe,
- związane cementem lub magnezylem płyty izolacyjne, płyty pilśniowe, październikowe, pustaki stropowe - betonowe lub ceramiczne,
- stropy betonowe - wylewane (płyty monolityczne betonowe i żelbetowe),
- elementy stropowe prefabrykowane.

Żądania i wymagania, dotyczące ścian i sufitów, regulują odpowiednie normy dotyczące poszczególnych materiałów budowlanych.

5.2.2. Założenia dotyczące podłoża tynkarskich.

5.2.2.1. Wymagania dotyczące podłoża tynkarskiego.

Podłoże tynkarskie ma wpływ na wybór materiału tynkarskiego, ale przede wszystkim na sposób nakładania i obróbki tynku (wstępne przygotowanie podłoża, grubość tynku, itp.).

Przed rozpoczęciem prac tynkarskich wykonawca musi zbadać przydatność podłoża pod tynkowanie.

Badanie podłoża następuje na podstawie normy oraz bezpośrednio na podstawie oględzin, próby ścierania, drapania (skrobania) oraz zwilżania , a także aktualnych zaleceń producenta.

Wadliwe wykonanie podłoża podczas prac budowlanych może mieć wpływ na jakość i trwałość gotowego tynku (np. powstawanie rys).

Wykonawca, przed przystąpieniem do prac tynkarskich, z reguły nie ma możliwości stwierdzenia i skontrolowania ukrytych wad podłoża.

Należy pamiętać przede wszystkim o wymaganiach, dotyczących równej powierzchni pod tynk: zlikwidować przed otynkowaniem wszelkie nierówności, takie jak: wystające cegły, bloczki, kamienie. Nieregularna grubość tynku zwiększa ryzyko powstawania rys. Również groźne są otwarte lub nie uzupełnione fugi. W takim przypadku warstwa tynku stanowi most nad otwartą fugą i już niewielkie zmiany termiczne (naprężenia, odkształcenia) mogą powodować zarysowania i spękania. W przypadku wykonania murów wypełniających (np. konstrukcje szkieletowe żelbetowe, stalowe, drewniane) należy zwrócić szczególną uwagę na prawidłowe wykonanie szczelin dylatacyjnych, fug zamykających i łączących oraz ewentualne zastosowanie odpowiednich profili.

Podłoże pod tynk musi być:

- równe,
- nośne i mocne,
- wystarczająco stabilne,
- jednorodne, równomiernie chłonne; hydrofilne (zwilżalne),
- szorstkie, suche, odpyłone, wolne od zanieczyszczeń,
- wolne od wykwitów,
- nie zamarznięte, o temperaturze powyżej + 5°C.

5.2.2.2. Ostrzeżenia i wskazówki.

Zleceniobiorca powinien przedstawić inwestorowi wszelkie wątpliwości dotyczące wykonania prac tynkarskich, wskazać możliwość powstania spodziewanych usterek oraz przedstawić pisemnie propozycję rozwiązania tych problemów.

Wskazówki:

Niemal stałym elementem ostrzeżeń i wskazówek są znajdujące się na każdej budowie odsonięte, układane na posadzkach różnego rodzaju rury i przewody instalacyjne. Niebezpieczeństwo uszkodzenia tych rur i/lub ich izolacji podczas tynkowania jest relatywnie duże. Może się także zdarzyć, że nie zabezpieczone rury metalowe zaczną korodować na skutek kontaktu z zaprawą.

Tego rodzaju szkody mogą pojawić się nawet kilka lat po otynkowaniu powierzchni.

Zalecenia:

Wykonanie zdjęć pomieszczeń przed tynkowaniem.

Zdjęcia dokumentują nie tylko stan podłoża do gruntowania (np. mur mieszany), lecz także są potwierdzeniem faktu ostrzeżenia inwestora o istnieniu wady podłoża. W przypadku reklamacji zdjęcie stanowi bardzo ważny dowód.

5.2.2.3. Przygotowanie podłoża - naprawa podłoża.

Przygotowanie podłoża jest zabiegiem mającym na celu uzyskanie podłoża, spełniającego wymagania podane w PN-70/B-10100 pkt. 3.3.2.

5.2.2.4. Przygotowanie podłoża - obróbka wstępna.

Obróbka wstępna podłoża służy trwałości i silnemu związaniu tynku z podłożem. Wiąże się z zastosowaniem środka zwiększającego przyczepność (np. obrzutki wstępnej).

5.2.2.5. Ochrona budynków w stanie surowym przed działaniem szkodliwych warunków atmosferycznych.

Wpływ warunków atmosferycznych, a w szczególności deszczu, na surowy mur jest największy podczas murowania. Może później prowadzić do powstawania uszkodzeń tynku (np. wykwit, spękania, rozsądzanie, itp.).

Przed rozpoczęciem, a także w trakcie wykonywania prac tynkarskich należy uwzględnić następujące zasady:

- zabezpieczenie przeciw wpływom atmosferycznym składowanych materiałów budowlanych
- prawidłowe wbudowanie materiałów budowlanych,
- zakrywanie wierzchniej części muru podczas dłuższych przerw w pracy, szczególnie przed weekendem,
- możliwie najwcześniejsze wykonanie obrzutki wstępnej (patrz tabele użytkowe rozdz. 4),
- możliwie najszybsze wykonanie zadaszenia chroniącego przed deszczem. Woda opadowa nie może wnikać w mur,
- zabezpieczenie przed działaniem wód opadowych poprzez balkony, tarasy, otwory instalacyjne, parapety, nie zabezpieczone kominy itp.

5.2.2.6. Przerwy technologiczne w stanie surowym dla podłoża tynkarskich.

Niezbędne jest dotrzymywanie czasu schnięcia oraz wiązania odpowiedniego dla różnych materiałów, budowlanych podłoża (im dłuższy tym lepiej). Po upływie tego czasu ryzyko powstawania rys maleje.

W pierwszej kolejności należy wykonywać tynki wewnętrzne, jastrychy, a następnie tynki zewnętrzne.

Wykonywanie tynków zewnętrznych przed tynkami wewnętrznymi i jastrychami stanowi niebezpieczeństwo dla jakości tynku. Może prowadzić do powstawania rys, przebarwień i innych uszkodzeń. Wyraźnie wydłuża się czas schnięcia tynku.

5.2.2.7. Wymagania konstrukcyjne przy przygotowaniu podłoża pod tynk. Prefabrykowane elementy przewodów wentylacyjnych i spalinowych.

Elementy te traktuje się jako statycznie samodzielne części budynku. Jeżeli przewód wentylacyjny w całości jest obmurowany, nie wymaga żadnych specjalnych działań na etapie tynkowania. Jeżeli jednak przewód wentylacyjny, będący samodzielną częścią budynku, stanowi przerwę w ciągłości ściany (na równi ze ścianą, bądź wystając z niej), to przy pomocy tzw. nośnika tynku, można uformować wolną od pęknięć powłokę tynkarską, niezależną od ruchów skurczowych przewodu. W przypadku, gdy nie stosuje się nośników, należy wykonać szczelną dylatacyjną. Pozostałe.

Występujące w murze różnorodne materiały budowlane, przemurowania oraz tępe miejsca styku murów (bez wiązania statycznego) należy traktować jako mur niejednorodny - mieszany.

5.2.3. Sprawdzenie podłoża pod tynk.

5.2.3.1. Ogólne sprawdzenie podłoża.

Aby ocenić wady materiału, odpryski, łuszczenie oraz piaszczenie czy też właściwości powierzchni wierzchniej należy posłużyć się próbą ścierania, drapania lub zwilżania.

Próba ŚCIERANIA przeprowadzana jest przez przetarcie dłonią powierzchni pod tynk.

Próba DRAPANIA polega na wrywkowym badaniu przy pomocy twardego, ostrego przedmiotu.

Chłonność podłoża i jego wilgotność określana jest przy pomocy próby zwilżania. Próba ZWILŻANIA polega na zraszaniu muru w wielu miejscach czystą wodą.

5.2.3.2. Sprawdzenie w zależności od podłoża i stosowane środki zaradcze.

Cegła pełna, dziurawka, kratówka, pustak ceramiczny, bloczki i elementy z betonu lekkiego.

Mur musi być wykonany zgodnie z tolerancją wymiarową uwzględnioną przez normy. Materiały budowlane dopuszczone do stosowania muszą posiadać wymiary mieszczące się w tolerancji, aby nie powodowały zbyt dużych różnic w grubości tynku. Spoiny murarskie (poziome i pionowe) nie mogą być ani zbyt głębokie, ani zbyt wystające przed licą muru - przed nałożeniem tynku należy je ewentualnie wyrównać.

Przy układaniu bezspoinowym (bez zaprawy murarskiej) puste szczeliny nie mogą być większe niż 5 mm. Tego typu szczeliny i inne ewentualne uszkodzenia należy wypełnić najpóźniej 3 dni przed rozpoczęciem tynkowania (nie stosować w tym celu obrzutki wstępnej).

Wykwit (naloty, "włoski" - sól krystalizująca na powierzchni), naruszające przyczepność tynku do podłoża, muszą zostać bezwzględnie usunięte. Należy to zrobić na suchym murze, przy pomocy szczotki drucianej.

Jeżeli metoda czyszczenia szczotką nie da odpowiednich rezultatów, należy ustalić dokładnie przyczynę powstawania wykwitów i przy pomocy specjalistów zastosować skuteczną metodę oczyszczenia muru.

Suchy mur, silnie chłonący wodę podłoża ceramiczne mogą przy niepewnej pogodzie wymagać odpowiedniego przygotowania. Ocena właściwości muru musi nastąpić przed przystąpieniem do tynkowania.

Ochrona podłoża przed warunkami atmosferycznymi : patrz punkt 5.2.2.5.

Obrzutka wstępna : patrz punkt 5.3.2.

Gazobeton.

Ubytki narożników, dziury i niewielkie nierówności podłoża pod tynk trzeba, min. 3 dni przed rozpoczęciem prac tynkarskich, obrzucić i zatrzeć na ostro, stosując materiał używany później do tynkowania.

Dodatkowo należy zwrócić uwagę na ogólne wskazówki dotyczące przygotowania podłoża: nakładanie tynku na mur z gazobetonu może odbywać się tylko na dojrzały mur. W przypadku gdy mur jest mocno zawilgocony nie wolno go tynkować, przed przystąpieniem do tynkowania mur należy gruntownie oczyścić miotłą. Zakurzony mur należy na sucho wyszczotkować, przy ciepłej i wietrznej pogodzie bardzo istotne jest zmoczenie podłoża. Podczas moczenia trzeba uważać, aby woda nie wytworzyła na powierzchni błony wodnej (przy tynkach gipsowych używa się środków gruntujących wyrównujących chłonność podłoża).

Ochrona podłoża przed warunkami atmosferycznymi : patrz punkt 5.2.2.5.

Obrzutka wstępna : patrz punkt 5.3.2.

Beton i żelbet.

Powszechnie przyjmuje się, że beton jest gotowy do tynkowania w lecie po 8 tygodniach od betonowania, w zimie po 80 dniach bez mrozu (tabela 2).

Narażone na korozje części metalowe (np. gwoździe, kotwy) muszą być na tyle usunięte, aby nie wchodziły w warstwę tynku. Pozostałe części należy przed rozpoczęciem tynkowania zabezpieczyć antykorozyjnie. Rury i przewody wodno-kanalizacyjne muszą przed rozpoczęciem tynkowania zostać zabezpieczone przed kondensacją pary wodnej (zaizolowane).

Na powierzchniach betonowych, które po próbie zwilżania wykażą, że są zanieczyszczone olejem szalunkowym, sadzą, kurzem czy innymi czynnikami, nie można nakładać tynku. Jeżeli oleju szalunkowego nie można zmyć, musimy zastosować inne odpowiednie środki (np. piaskowanie, czyszczenie parą wodną z uwzględnieniem czasu schnięcia lub użycie specjalnego preparatu odtłuszczającego).

Na szczególnie gładkie powierzchnie betonowe (płyty stropowe, płyty kanałowe), a także przy betonach o widocznej silnej chłonności lub zawierających specyficzne dodatki (np. dodatki uszczelniające) należy w sposób szczególny dokonać oceny podłoża pod tynkowanie i dobrać odpowiednią powłokę gruntującą (ewentualnie odpowiedni podkład).

W przypadku prefabrykatów betonowych konieczne jest dodatkowe sprawdzenie powierzchni pod kątem podłoża pod tynk (z uwzględnieniem dokumentacji producenta).

Próba zwilżania.

Istotnym kryterium przydatności powierzchni betonowej do tynkowania jest próba zwilżania.

W metodzie tej należy pędzlem malarskim średniej twardości lub czerpakiem murarskim obficie zmoczyć wodą badaną powierzchnię. Zmiana koloru z jasnego na ciemny oraz zniknięcie kropli wody w przeciągu 5 minut świadczy o tym, że można rozpocząć prace tynkarskie.

Jeżeli w wyniku próby zwilżania nie nastąpi zmiana koloru zmoczonej powierzchni lub jeżeli zgodnie z protokołem sprawdzającym (tabela 2) po odpowiednim czasie będą widoczne kropelki wody, przyczyna może być następująca:

- jeszcze zbyt wilgotny beton,
- pozostałości oleju szalunkowego,
- zbyt szczelny beton.

Sprawdzanie wilgotności szczątkowej.

W celu dokładnego ustalenia wilgotności podłoża należy sprawdzić je za pomocą urządzenia pomiarowego, ew. przez próbę suszenia. Próbkę do suszenia musi być pobrana z min. głębokości 2 cm przy pomocy wiertła w kształcie korony o min. średnicy 25 mm wiertarką wolnoobrotową. Ma to na celu zredukowanie wpływu rozgrzanego wiertła na próbkę.

Dla tynków zawierających gips, stosowanych na ścianach i sufitach betonowych, należy uwzględnić dodatkowo:

- wilgotność,
- szczegóły wykonania tynku.

Mokry beton.

Powierzchnie betonowe mokre, wilgotne, ew. ze skroploną parą wodną na powierzchni wierzchniej, a także beton o wilgotności szczątkowej przekraczającej 4% masy, nie może być tynkowany.

Beton o wilgotności od 2,5% do 4%.

Przyjmuje się, że po 8 tygodniach od betonowania w lecie, a po 80 dniach bez mrozu w zimie, wilgotność szczątkowa betonu jest mniejsza niż 4% masy. Kontrolujemy to przy pomocy zwilżania. Jeżeli kolor zwilżonej powierzchni zmieni się z jasnego na ciemny i znikną wszystkie kropelki wody w ciągu 5 minut, oznacza to, że możemy rozpocząć tynkowanie.

Na wszystkie powierzchnie betonowe o wilgotności 2,5-4% muszą być stosowane odpowiednie mostki adhezyjne (produkty zwiększające przyczepność). Są one zalecane przez każdego producenta tynków gipsowych.

Beton o wilgotności do 2,5 %.

Możliwe jest tynkowanie dobrze chłonnych i szorstkich powierzchni betonowych o wilgotności szczątkowej poniżej 2,5% bez stosowania środków gruntujących (mostków adhezyjnych). Nie dotyczy to gładkich powierzchni takich jak płyta stropowa, spód schodów, gładkie ściany (patrz tabela 1). Przy dobrze chłonnych wodę powierzchniach, a także dobrze wyrównanych powierzchniach betonowych możliwe jest nanoszenie tynków cienkowarstwowych.

W odniesieniu do tynków cementowo - wapiennych (wewnętrznych i zewnętrznych) na ścianach i stropach betonowych obowiązują następujące dodatkowe zasady:

- lekkie zawilgocenie betonu (maks. do 4% masy) może mieć pozytywny wpływ na przyczepność do podłoża tynków cementowo - wapiennych,
- w przypadku wilgotnego i/lub bardzo gładkiego podłoża może dojść do obsuwania się mokrej zaprawy z powierzchni ściany,
- jeżeli podłoże betonowe jest bez zarzutu, a próba zwilżania wykazała, że można rozpocząć tynkowanie, należy przystąpić do nanoszenia środka zwiększającego przyczepność zaprawy tynkarskiej.

W przypadku tynków cementowo - wapiennych stosuje się następujące środki:

- obrzutkę cementową (z reguły nie jest stosowana na szczelnym, źle chłonącym wodę podłożu betonowym, tutaj stosuje się obrzutkę uszlachetnioną specjalnymi dodatkami),
- zaprawę zwiększającą przyczepność, cienkowarstwową, patrz punkt 3.2.3.1.,
- szlamy zwiększające przyczepność, patrz punkt 3.2.3.2.

W przypadku dostatecznie równych, nie wybruszonych powierzchni betonowych możliwe jest zastosowanie tynku cienkowarstwowego.

Obróbka tynku w miejscach szczególnych na podłożach betonowych.

W miejscach połączeń i styków z innymi materiałami tworzącymi ścianę (filary, ściana z cegły, stropy betonowe itp.) należy przed wygładzaniem i zacieraniem tynku wykonać nacięcie kielnią tynku aż podłoża lub osadzić odpowiedni profil tynkarski. Przy konieczności dylatowania powierzchni otynkowanych stropów betonowych należy wykonać pionowe nacięcie tynku w krawędziach wzdłuż ścian okalających strop (nacięcia można wykonać również w tynku na stropie; analogia do dylatowania podkładów posadzkowych). Zwłaszcza stropy narażone na obciążenia termiczne.

Ochrona podłoża przed warunkami atmosferycznymi : patrz punkt 5.2.2.5.

Obrzutka wstępna : patrz punkt 5.3.2.

Kształtki i płyty wiórowo-cementowe jedno i wielowarstwowe izolacyjne.

Mur należy wykonać zgodnie z wytycznymi wykonawczymi norm, wzgl. według wytycznych wykonawczych producenta materiałów, przy czym należy pamiętać o precyzyjnym ustawieniu zgodnie z licem muru. Zwrócić uwagę na właściwe wykończenie narożników oraz połączeń muru, a także otworów okiennych i drzwiowych.

Prace tynkarskie można rozpocząć dopiero po dostatecznym wyschnięciu muru.

Płyty nie mogą być pokryte pyłem ani żadnymi substancjami izolacyjnymi (olej szalunkowy, woski itp.), powierzchnie zabrudzone należy koniecznie oczyścić. Mokre, wystawione na działanie warunków atmosferycznych płyty należy poddać suszeniu w odpowiedniej temperaturze (ciepła, sucha pogoda). Niedozwolone jest nakładanie tynku na zamrażnięte, wychłodzone podłoża (temp. <+5°C).

Przed wykonaniem wstępnej obrzutki lub przed tynkowaniem powierzchnie ścienne należy oczyścić, luźne elementy usunąć i uzupełnić właściwym materiałem (zgodnie z zaleceniami producenta). Szczeliny o szerokości ponad 5 mm należy wypełnić na płasko odpowiednim materiałem nie powodującym mostków termicznych.

Ochrona podłoża przed warunkami atmosferycznymi : patrz punkt 2.2.5.

Obrzutka wstępna : patrz punkt 3.2.

Mur mieszany.

Nawet przy zachowaniu poszczególnych norm dotyczących obróbki, mur mieszany zawsze stanowi trudne podłoże pod tynk. Jest on konstrukcją złożoną z materiałów o zróżnicowanych właściwościach, nie zapewniającą tynkowi jednolitego podłoża i wystawioną lokalnie na działanie różnych obciążeń. W przypadku tego rodzaju podłoża należy uzgodnić ze zleceniodawcą indywidualne rozwiązanie problemu (np. wykonanie zbrojenia lub wykonanie nośnika tynku).

Mur stary (nie otynkowany).

Mur, który przez dłuższy okres czasu stał nie otynkowany, należy przed przystąpieniem do tynkowania skontrolować pod kątem ewentualnych uszkodzeń spowodowanych zawilgoceniem.

Ponadto zaleca się odkurzenie i oczyszczenie muru (lub ewentualnie usunięcie zanieczyszczeń przez piaskowanie czy przy użyciu pary wodnej). Luźne fragmenty muru (szkody spowodowane przemarzaniem) należy usunąć, a ubytki wypełnić odpowiednim materiałem. Oczyszczyć i ewentualnie naprawić spoiny i w zależności od stanu technicznego i rodzaju podłoża nanieść obrzutkę.

Stare tynki.

Stare tynki należy sprawdzić pod kątem stanu istniejących już warstw wykończeniowych, występowania osadów i/lub zanieczyszczeń, jak również ich nośności.

Należy poddawać je specjalnej ocenie, z tego też względu nie są one przedmiotem niniejszej instrukcji.

5.3. Tynkowanie

Wykonawca prac tynkarskich powinien posiadać umiejętności zawodowe, aby prawidłowo ocenić podłoże pod tynk.

Podane w powyżej wymagania dotyczące podłoża pod tynk muszą być spełnione. Wszystkie odstępstwa od wyszczególnionych warunków (narzucone zbyt krótkie terminy oddania obiektu lub poszczególnych etapów robót) mają znaczący wpływ na jakość prac tynkarskich. Mogą wymagać przeprowadzenia prac dodatkowych, znacząco utrudnić prace tynkarskie lub też stać się przyczyną późniejszych uszkodzeń tynku.

Najpóźniej w momencie wykonywania obrzutki wstępnej musi być już wiadome, jaką przewidziano wierzchnią warstwę tynku, aby odpowiednio dostosować powierzchnię obrzutki (lub jej szorstkości) do rodzaju tynku wierzchniego (płytek ceramicznych lub innej powłoki).

5.3.1. Wpływ warunków pogodowych.

Ogólne reguły, dotyczące wykonywania prac budowlanych nie odnoszą się do wszystkich warunków pogodowych i w szczególności w okresie zimowym mają ograniczone zastosowanie.

5.3.1.1. Ciepłe warunki pogodowe.

Ciepłe warunki, wietrzna pogoda (przede wszystkim: łagodny, ciepły wiatr w zimie), bezpośrednie nasłonecznienie itp. mają decydujący wpływ na sposób przeprowadzenia prac tynkarskich na zewnątrz. Konieczne może być wstępne nawilżenie podłoża, utrzymywanie wilgotności, przykrycie lub obudowanie tynkowanej powierzchni.

Zbrojenie siatką tynków zewnętrznych redukuje niekorzystny wpływ złych warunków pogodowych i tym samym znacząco poprawia jakość gotowego tynku. Zmniejsza ryzyko powstawania rys.

5.3.1.2. Zimne warunki pogodowe.

W momencie obróbki mokra zaprawa jest silnie nawodniona i może przez to ulec zniszczeniu wskutek działania mrozu.

Szkody wywołane mrozem powstają na skutek zwiększenia objętości przez zamarzającą wodę. Szkody te przybierają postać łuszczącej się płytkowo struktury tynku, powodując jego niedostateczną wytrzymałość.

Reakcje chemiczne, prowadzące do twardnienia zaprawy ustają już praktycznie przy temperaturze +5° C (temperatura obiektu).

Skutkami tego są obniżenie wytrzymałości, przyczepności tynku i inne.

Prace tynkarskie mogą być wykonywane bez specjalnych zabezpieczeń tylko wtedy, gdy temperatura powietrza, materiału oraz podłoża tynku jest wyższa niż +5° C.

Narzuconą warstwę tynku należy zabezpieczyć przed mrozem do czasu stwardnienia i wyschnięcia.

Należy pamiętać, że w przypadku określonych tynków konieczne może być zachowanie wyższych temperatur

minimalnych. Przestrzegać wskazówek producenta dla każdego rodzaju tynku.

W zimnych porach roku przy tynkowaniu wewnętrznych powierzchni, które nie posiadają jeszcze zewnętrznej izolacji cieplnej (elementy betonowe), należy zwrócić uwagę na to, że może nastąpić zbyt gwałtowne obniżenie temperatury elementu. Może to być przyczyną zamarznięcia świeżego tynku.

5.3.2. Środki zwiększające przyczepność.

Jako środki adhezyjne (zwiększające przyczepność tynku do podłoża) stosowane są: obrzutka wstępna, zaprawy i szlamy zwiększające przyczepność oraz substancje płynne - mostki adhezyjne.

W przypadku tynków zawierających gips nakładanych na podłoża betonowe, stosuje się wyłącznie odpowiednie mostki adhezyjne, które zwiększają szorstkość powierzchni.

Dla tynków wapiennych, cementowo - wapiennych oraz cementowych na wszystkich podłożach (z wyjątkiem betonu) jako środek adhezyjny stosowana jest obrzutka wstępna.

Na szczelnych, słabo chłonnych podłożach betonowych stosowana jest obrzutka wstępna uszlachetniona żywicami lub specjalne zaprawy i szlamy zwiększające przyczepność.

5.3.2.1. Obrzutka wstępna.

Obrzutka wstępna:

a) stanowi przygotowanie podłoża pod tynk,

b) służy jako środek adhezyjny i/lub do wyrównania chłonności,

Zależnie od rodzaju podłoża tynku oraz zaprawy tynkarskiej może być wymagane zastosowanie obrzutki wstępnej (zarówno na ścianach wewnętrznych, jak i zewnętrznych).

Odnosnie stosowania obrzutki wstępnej wykonawca tynku ma obowiązek przestrzegania zarówno zaleceń dotyczących gruntowania powierzchni, jak i wskazówek wykonawczych producenta tynku.

Do wykonania obrzutki wstępnej należy zastosować przewidzianą do tego celu zaprawę produkowaną fabrycznie. Wykorzystywanie zaprawy tynkarskiej lub murarskiej do obrzutki wstępnej jest niedozwolone.

Nawilżanie podłoża pod tynk oraz utrzymanie wilgotności naniesionej obrzutki wstępnej zależne jest od warunków pogodowych i chłonności podłoża.

O DŁUGOŚCI PRZERW TECHNOLOGICZNYCH DLA OBRZUTKI WSTĘPNEJ decydują w pierwszej kolejności:

- właściwości podłoża pod tynk,
- rodzaj nakładanej zaprawy tynkarskiej,
- warunki pogodowe (pora roku),
- wentylacja.

W przeciętnych warunkach minimalny czas przerwy technologicznej dla obrzutki wstępnej wynosi 3 dni. W przypadku wielowarstwowych płyt izolacyjnych drewnopochodnych przyjmuje się minimalny czas przerwy technologicznej równy 2 tygodnie. Przestrzegać danych w tabelach zastosowania.

Prace tynkarskie można rozpoczynać dopiero po stwardnieniu warstwy obrzutki i osiągnięciu dostatecznej wytrzymałości jasny kolor, rysy skurczowe).

W przypadku stosowania tynków zawierających gips na obrzutkę wstępną cementową należy zachować minimalny czas przerwy technologicznej równy 3 tygodnie niezależnie od rodzaju podłoża.

W przypadku późniejszego nanoszenia tynku jednowarstwowego na wstępnie obrzucone powierzchnie wewnętrzne, należy obrzutkę po rozpoczęciu wiązania wyrównać. Trzeba przy tym zwrócić uwagę na to, by nie napęlić obrzutką narożników.

Jeżeli obrzutka wstępna ma zbyt gładką (szklistą) powierzchnię, to konieczne jest jej zmatowienie (np. szczotką drucianą).

Wskazówka:

Zaprawa do obrzutki wstępnej nie może być zbyt wodnista. Może to doprowadzić do powstania słabo wiążącej (szklistej) powierzchni, która nie zwiększa przyczepności. W takich przypadkach obrzutka wstępna przynosi więcej szkód niż korzyści.

5.3.2.2. Mostki adhezyjne dla tynków zawierających gips na podłożu betonowym.

Mostki adhezyjne są to zawiesziny żywicy syntetycznej zawierające piasek ostry. Muszą one po wyschnięciu spełniać następujące wymagania:

- a) odporność na działanie środków alkalicznych,
- b) trwałe wiązanie pomiędzy podłożem betonowym a tynkiem,
- c) obniżenie przenikania wody oraz roztworów wodnych,
- d) niewielki współczynnik oporu dyfuzji pary wodnej,
- e) poprawa przyczepności mechanicznej tynku dzięki zwiększeniu powierzchni właściwej podłoża.

Mostki adhezyjne dla tynków gipsowych lub zawierających gips określane są przez producenta zaprawy i podlegają tym samym jego odpowiedzialności i gwarancji.

Mostki adhezyjne należy nanosić przy pomocy wałka lub inną techniką malarską. Aby utrzymać jednorodność materiału przed oraz w trakcie nanoszenia, należy je odpowiednio często mieszać w pojemniku.

Przed rozpoczęciem prac tynkarskich mostek adhezyjny musi wyschnąć.

Na powierzchniach betonowych o wilgotności przekraczającej 4% (patrz punkt 2.3.2.3.) nanoszenie takich mostków adhezyjnych jest niedozwolone.

5.3.2.3. Środki zwiększające przyczepność dla tynków wapiennych, cementowo wapiennych oraz cementowych.

W przypadku tynku wapiennego, cementowo - wapiennego oraz cementowego stosowane są specjalne zaprawy oraz szlamy zwiększające przyczepność.

Zaprawy zwiększające przyczepność (rzadkie zaprawy do podłoża).

Zaprawy poprawiające przyczepność są zaprawami cementowymi o specjalnym składzie, często z dodatkiem tworzyw sztucznych.

Na budowie rozrabia się je jedynie z wodą i rozprowadza po powierzchni zębatą szpachlą. Dalsze instrukcje, dotyczące pracy metodą "mokre na mokre" lub też długości przerw technologicznych i/lub koniecznej obróbki dodatkowej itp., podane są w opisie produktu.

Szlamy zwiększające przyczepność.

Szlamy zwiększające przyczepność są wykorzystywane stosunkowo rzadko. Przygotowuje się je z zawiesziny (dyspersji) żywicy syntetycznej odpornej na działanie zasad, do której dodaje się cement aż do uzyskania jednolitej masy. W trakcie nanoszenia szlamów należy je odpowiednio często mieszać w naczyniu, co zapobiega osadzeniu się cementu. Należy nanieść tylko taką ilość szlamu, by możliwa była praca metodą "mokre na mokre". Przestrzegać wskazówek producenta.

5.3.3. Zbrojenie tynku.

Zbrojenie tynku ma na celu ograniczenie powstawania rys. Zbrojenie powierzchniowe (siatki z włókien szklanych lub drutu i inne) nie wyklucza całkowitego ryzyka powstania rys, ale je w znacznym stopniu redukuje. Zbrojenie powierzchniowe nie jest nośnikiem tynku.

Zgodnie z bieżącym stanem techniki, przy stosowaniu tynków cementowo - wapiennych, wtopienie siatki z włókien szklanych na wstępnie utwardzonej pierwszej warstwie tynku daje największe zabezpieczenie przed powstawaniem rys i spękań. Należy pamiętać o zakładkach oraz zbrojeniu diagonalnym przy otworach okiennych, drzwiowych i innych.

W przypadku wykańczania podłoża materiałem cienkowarstwowym i konieczności częściowego zbrojenia tynkowanej powierzchni (np. tylko nadproży okiennych), należy sąsiadujące z nimi nie zbrojone powierzchnie również pokryć tym samym materiałem.

Powoduje to wyrównanie nieznacznych nierówności, zapewnia równomierne wchłanianie wody oraz zapobiega powstawaniu plam.

5.3.3.1. Zbrojenie tynku siatką z włókien szklanych. Wymagania dotyczące składników systemu.

Wymagania dotyczące siatki zbrojeniowej (tkaniny).

Siatki z włókien szklanych stosowane do zbrojenia tynku powinny spełniać następujące wymagania:

- a) dokument dopuszczający do stosowania,
- b) min. wytrzymałość na zrywanie wzdłuż osnowy i wątku 1500 NI 5 cm
- c) dostateczna alkalioodporność,
- d) siatki do wewnątrz tylko wewnątrz, siatki zewnętrzne wewnątrz i na zewnątrz,
- e) wymiary oczek powinny być dobrane do rodzaju zastosowania:
 - wtapiane siatki z włókien szklanych (wewnętrzne), wielkość oczek minimum 7x7 mm,
 - nakładane, zaszpachlowywane siatki z włókien szklanych, wielkość oczek minimum 3x3 mm.

Wymagania dotyczące mas szpachlowych.

Do wtapiania i zaszpachlowywania tkaniny zbrojeniowej stosuje się mineralną masę szpachlową, z domieszkami modyfikowanych żywic syntetycznych, podobnie jak to ma miejsce w przypadku warstw zbrojących w systemach dociepleń.

Komponenty tej masy muszą być zgodne z komponentami tynku podkładowego i tynku kryjącego.

Dyspersja żywicy, zawarta w masie szpachlowej, musi wytworzyć z powłoką tkaniny odpowiednio mocne wiązanie.

Z tego powodu, do wykonania warstwy zbrojeniowej tynku mogą być wykorzystywane tylko oryginalne składniki systemu (masa szpachlowa - siatka zbrojeniowa), które zostały przeznaczone do tego celu i pochodzą od jednego producenta systemu.

Wtapianie siatki.

Wtapianie siatek z włókien szklanych zalecane jest tylko w przypadku tynków wewnętrznych zawierających gips. Siatki z włókien szklanych należy układać (wtapiać) następująco:

- nanieść warstwę tynku o 2/3 przewidzianej grubości całkowitej,
- umieścić tkaninę zbrojeniową (min. 25 cm poza obszary zagrożone i przy zachowaniu 10 cm zakładki),
- pamiętać o możliwie równym osadzeniu napiętej siatki,
- nanieść pozostały tynk aż do uzyskania żądanej grubości,
- w przypadku tynków gipsowych dopuszczalne jest zbrojenie i otynkowanie powierzchni w jednym ciągu pracy, przestrzegając metody "mokre na mokre",
- grubość tynku musi wynosić minimum 15 mm, przy czym zwraca się uwagę na to, iż w przypadku sąsiadujących ze sobą i leżących na jednej płaszczyźnie nie zbrojonych podłoży pod tynk może być konieczne uwzględnienie pogrubienia tynku.

Wtapianie zbrojenie wykonuje się na stropach tylko wtedy, gdy zagwarantowana jest obróbka metodą "mokre na mokre". Szpachlowanie siatki.

Nakładanie i szpachlowanie siatek z włókien szklanych odbywa się z reguły na tynkach cementowo wapiennych lub cementowych i może być wykonywane dopiero po wystarczającym stwardnieniu tynku podkładowego (pierwszej warstwy).

Wymagania odnośnie siatek z włókien szklanych patrz pkt. 3.3.1.1.

Wielkość oczek w przypadku siatek szpachlowanych zależy od wielkości ziaren szpachlówki. Powinna ona odpowiadać trzykrotnej wielkości największych ziaren, nie może być jednak mniejsza niż 3x3 mm. Bezwzględnie stosować się do zaleceń producenta. Zasady szpachlowania siatki zbrojeniowej.

W warstwie szpachlówki naciągniętej lub nałożonej agregatem tynkarskim mocuje się (wciska) siatkę zbrojeniową.

Kolejnym krokiem jest nałożenie pacą (kielnią gładką lub szpachlą płaską) drugiej warstwy szpachlówki w ten sposób, aby po stwardnieniu masy, struktura siatki nie była widoczna. Grubość warstwy zbrojeniowej - przy ułożeniu siatki w środku warstwy - powinna wynosić min 3 mm. Poza brzegami siatki należy masę szpachlową wyciągnąć na "0". Przeszlifować ewentualnie nierówności.

5.3.4. Zbrojona obrzutka wstępna.

Zbrojona obrzutka pełni funkcję nośnika tynku i jednocześnie zabezpieczenia przed rysami i pęknięciami. Należy ją wykonać tak, by pokrywała całą powierzchnię.

W szczególności należy pamiętać, że:

- stosować ocynkowaną (nierdzewną), zgrzewaną punktowo siatkę drucianą o oczkach wielkości od 20x20 mm do 25x25 mm, średnica drutu 1 mm, na stykach min. 10 cm zakładu,
- minimalna grubość zbrojonej obrzutki wstępnej musi wynosić 8 mm,
- siatkę należy umieścić mniej więcej pośrodku warstwy obrzutki wstępnej,
- przerwa technologiczna: minimum 3 tygodnie.

5.3.5. Nośniki tynku.

Nośniki tynku traktowane są jako podłoże tynkarskie i powinny zostać wykonane zgodnie z zaleceniami producenta. Na rynku występują w formie siatek nierdzewnych lub ocynkowanych z przepłotami z tektury lub z wkładami z elementów ceramicznych. Można spotkać też w formie ponacinanej blachy, która po rozciągnięciu tworzy siatkę. Stosuje się je np. do przykrywania bruzd instalacyjnych, drewnianych elementów konstrukcyjnych, przewodów kominowych itp.

Przy montażu nośników pod tynk trzeba koniecznie zwrócić uwagę na grubość przyszłego tynku. Zbyt daleko odsadzony nośnik (np. przy zastosowaniu tynków wierzchnich jednowarstwowych) na sąsiadujących powierzchniach tej samej płaszczyzny może powodować konieczność pogrubienia tynku.

5.3.6. Bruzdy i przebiecia.

Wypełnienie bruzd i przebiecia musi być wykonane nie później niż 3 dni przed rozpoczęciem prac tynkarskich.

Wskazówka:

Wykonywanie prac tynkarskich na świeżo wypełnionych bruzdach, przebieciach itp., może doprowadzić do wciągania zaprawy w głąb i pogorszenia jakości tynku (niebezpieczeństwo pęknięć).

Elementy metalowe narażone na korozję np. gwoździe, druty mocujące, muszą być usunięte na tyle, aby nie wnikały w warstwę tynku. Nieusunięte elementy muszą być zabezpieczone przed korozją przed rozpoczęciem prac tynkarskich.

Przewody instalacji wodno - kanalizacyjnych, wchodzących w warstwę tynku, muszą być zabezpieczone przed kondensacją pary wodnej.

Wskazówki dla instalatorów, elektryków oraz murarzy.

Rodzaj zaprawy mocującej lub wypełniającej należy odpowiednio dobrać do przewidzianej zaprawy tynkarskiej oraz zależnie od przeznaczenia pomieszczenia.

Należy pamiętać o tym, że przewody przebiegające pod tynkiem cementowo - wapiennym lub cementowym nie mogą być mocowane przy użyciu gipsu (w takich przypadkach należy użyć np. cementu szybkowiążącego).

Z kolei użycie cementu szybkowiążącego pod tynki gipsowe może spowodować ich późniejsze odpryskiwanie.

Bruzdy instalacyjne w ścianach betonowych należy całkowicie przykryć nośnikiem tynku (z 20 cm zakładką na sąsiadujące powierzchnie ścian betonowych) nawet wtedy, gdy są one wypełnione.

Specjalne zaprawy wypełniające (np. nie wymagające podkładu pod tynk) należy stosować zgodnie z instrukcjami producenta.

5.3.7. Tynkowanie pomieszczeń o dużej wilgotności oraz pod płytki ceramiczne.

Wszystkie powierzchnie przeznaczone do okładania płytkami ceramicznymi muszą zostać przed przystąpieniem do prac tynkarskich dokładnie określone w projekcie budowlanym. Powierzchnie te tynkuje się jednowarstwowo, nie mogą one być także zacierane ani wygładzane.

Już wygładzone lub zatarte powierzchnie należy przed pokryciem płytkami zmatowić i oczyścić z pyłu. Nie wymaga się, aby małe powierzchnie - takie jak na przykład cokołiki - nie były zacierane lub wygładzane.

Tynk (cementowo - wapienny oraz gipsowy) musi odznaczać się minimalną grubością 10 mm i posiadać minimalną wytrzymałość na ściskanie.

W każdym wypadku konieczna jest ocena przydatności fabrycznej zaprawy tynkarskiej do wykorzystania jako tynk w danej grupie zawilgocenia i pod płytki ceramiczne.

tabela 3 dzieli pomieszczenia na 4 grupy zawilgocenia od w1 do w4

Zawilgocenie powierzchni wewnętrznych oraz niezbędne działania w zakresie doboru zaprawy tynkarskiej oraz izolacji podłoża.

1. ZAWILGOCENIE POWIERZCHNI.

Rodzaj zawilgocenia	W1 Czas trwania oraz intensywność zawilgocenia Grupy zawilgocenia			
	W1	W2	W3	W4
Wilgoć w powietrzu (rosa)	Podwyższona: brak rosy	Chwilowo wysoka: ewentualnie rosa	Chwilowo wysoka: rosa	Trwale podwyższona: rosa, para wodna
Woda ze sprzątanania na mokro	Okresowe wilgotne przecieranie	Wilgotne przecierania; okresowe czyszczenie na mokro	Okresowe czyszczenie na mokro	Codziennie intensywne czyszczenie
Oprysk wodą	-	Krótkotrwałe: niskie do średniego	Krótkotrwałe: silne	Długotrwałe: średnie do silnego

2. PRAKTYCZNE PRZYKŁADY CZTERECH GRUP ZAWILGOCENIA.

	W1	W2	W3	W4

	Korytarze, toalety, klatki schodowe	W pomieszczeniach mieszkalnych: kuchnie w zakładach: toalety	W pomieszczeniach mieszkalnych: natryski w umywalniach i łazienkach	W zakładach: kuchnie, natryski, pralnie
--	-------------------------------------	--	---	---

3. DZIAŁANIA*) PODEJMOWANE PRZED UŁOŻENIEM PŁYTEK W ZALEŻNOŚCI OD RODZAJU SPOIWA ZAPRAWY TYNKARSKIEJ ORAZ STOPNIA ZAWILGOCENIA

Spoivo zaprawy tynkarskiej	W1	W2	W3	W4
Cement	Nie są konieczne żadne prace przygotowawcze			Uszczelnienie powierzchni
Cement/wapno	Brak przygotowań	Brak przygotowań	Alternatywne uszczelnienie powierzchni	Uszczelnienie powierzchni
Gips	Brak przygotowań **)	Gruntowanie powierzchni	Uszczelnienie powierzchni	Nie stosować tynków gipsowych

*)Prace wykonywane przez płytkarza

***)Przestrzegać danych producenta kleju do płytek

Tynki cementowo - wapienne, przeznaczone do pomieszczeń z grupy zawilgocenia W1 oraz W2, stosuje się bez specjalnej obróbki wstępnej.

W przypadku obciążenia wilgocią odpowiadającą grupie W3 oraz W4, przed przystąpieniem do układania płytek należy przeprowadzić wstępną obróbkę powierzchni, zgodnie z tabelą 3.

Gipsowe tynki wewnętrzne mogą być stosowane tylko w grupach pomieszczeń W1 - W3 przy spełnieniu następujących warunków:

- w grupie W1 należy przed przystąpieniem do prac tynkarskich zastosować się do zaleceń producenta kleju do płytek,
- w grupie W2 powierzchnie ścienne pokrywane płytkami należy przed naniesieniem kleju zagruntować odpowiednim do tego celu środkiem,
- na określonych przez projektanta płaszczyznach o wyższym obciążeniu wilgocią (grupa W3) należy na całej powierzchni wykonać izolację przeciwwilgociową (uszczelnienie powierzchni).

W odniesieniu do basenów kąpielowych, saun i/lub łaźni parowych itp. należy zawsze przyjmować grupę W4. W tego typu pomieszczeniach zaleca się stosowanie fabrycznej zaprawy tynkarskiej na bazie cementu.

Zalecenie: w pomieszczeniach, przeznaczonych do wykończenia płytkami ceramicznymi należy przede wszystkim skontrolować kąty proste (zmierzyć przekątne).

Również elementy dodatkowe, takie jak profile tynkarskie, nośniki tynku itp. muszą odpowiadać warunkom do danej grupy zawilgocenia.

5.3.8. Nacięcia tynku, fugi i profile.

Przerwy wynikające z konstrukcji budynku oraz szczeliny dylatacyjne nie mogą być tynkowane. :na ścianach zewnętrznych niedozwolone jest wykonywanie cięć tynku, w tym wypadku zaleca się stosowanie odpowiednich profili szczelinowych.

5.3.8.1. Nacięcia kielnią.

Wykonanie: przed przystąpieniem do ostatniego etapu pracy (zacieranie i wygładzanie) należy tynk naciąć kielnią lub ostrzem aż do podłoża, następnie wykończyć powierzchnię, przez co cięcie będzie z zewnątrz niewidoczne. W przypadku pracy podłoża w miejscach nacięć wystąpi rysa o prawie idealnie prostoliniowym przebiegu. Nacięcie kielnią nie jest odpowiednie w przypadku zmiany materiału budowlanego w podłożu. Zbrojenie tynku może w miejscach takich zredukować niebezpieczeństwo pęknięcia, ale nie jest w stanie całkowicie go wykluczyć. W przypadku ścian ze stykami elastycznymi należy zastosować specjalne profile stykowe. Cięcia kielnią mogą jedynie wpłynąć na przebieg powstającej rysy (przebieg prostoliniowy zamiast nieregularnego, zygzakowatego). Cięcie kielnią jest rodzajem "kontrolowanego pęknięcia".

5.3.8.2. Fugi wypełniane masą elastyczną.

Wykonanie: przed całkowitym stwardnieniem należy tynk przeciąć całkowicie aż do podłoża. Szczelina pozostaje widoczna.

Po upływie niezbędnego czasu i przeschnięciu można wykonać specjalistyczne spoinowanie masą elastyczną. Czynność ta ma zastosowanie np. przy nie wmurowanych w ścianę kominach oraz ściankach działowych, zamurowanych konstrukcjach żelbetowych (wymurówki parapetowe), konstrukcjach przedściennych i obudowach. Pokrywanie takich miejsc przy wykorzystaniu siatki zbrojeniowej lub nośników tynku możliwe jest tylko w ograniczonym zakresie.

5.3.8.3. Profile tynkarskie.

Wśród profil tynkarskich wyróżniamy m. in. profile narożnikowe, prowadzące i specjalne (np. dylatacyjne, o stosowaniu których decydują warunki konstrukcyjne). Przy stawianiu budynków może okazać się niezbędne (statyka budowli) wykonanie przerw w określonych miejscach. Tego typu styki należy wykonać zgodnie z ich przeznaczeniem, aby uzyskać odpowiednie zabezpieczenie przed ruchami statycznymi budynku.

Przerwy konstrukcyjne wykonuje się stosując odpowiednie do tego celu profile. Rodzaj wymaganej fugi i profilu należy określić w opisie technicznym budynku.

Uwzględniając problemy fizyki budowli opracowano bogaty zestaw profili tynkowych wykonanych z metalu, drutu i tworzywa sztucznego.

Rodzaje profili.

Dobór profilu zależy jest nie tylko od jego przyszłej funkcji (wewnątrz czy na zewnątrz budynku). Konieczne jest również uwzględnienie zgodności materiału, z którego wykonany jest profil, z przewidywanym rodzajem tynku.

Materiał tynkarski	Materiał, z którego wykonany jest profil			
	Stalowy ocynkowany	Z metali lekkich	Ocynkowany + PCV	Nierdzewny
Gips				Silne zawilgocenia (kuchnie, zakładowe, przemysł)
Wapno				
Cement/wapno				
Cement				
Tynk żywiczny				
Masa szpachlowa na bazie żywic sztucznych				

Farba na bazie żywic sztucznych			
Silikony (na bazie kwasu octowego)			
Legenda:			
	- nadaje się	Nie stosować razem profili ocynkowanych i profili z metali lekkich. Niebezpieczeństwo korozji	
	- nie nadaje się		

Profile z metalu lekkiego nadają się do stosowania do mas szpachlowych, tynków i farb na bazie żywic syntetycznych, a także twardniejących pod wpływem kwasu octowego silikonów i w pomieszczeniach wewnętrznych do tynków gipsowych.

Profile z ocynkowanej blachy stalowej nadają się do tynków gipsowych, wapiennych, cementowo-wapiennych oraz cementowych.

Ocynkowane profile tynkarskie nie mogą być stosowane pod tynki żywiczne, uszlachetnione żywicami masy szpachlowe i farby oraz pod twardniejące pod wpływem kwasu octowego silikonu. Niebezpieczeństwo korozji.

Profile ze stali nierdzewnej mają zastosowanie tam, gdzie należy się liczyć z silnym zawilgoceniem (nieosłonięte ściany zewnętrzne np. mur bez zadaszania, murki ogrodowe i tarasowe) lub w pomieszczeniach wewnętrznych - w przemyśle chemicznym, spożywczym, gastronomii.

Nie można używać razem profili ocynkowanych i aluminiowych z uwagi na niebezpieczeństwo korozji kontaktowej.

Osadzanie profili.

W przypadku tynków gipsowych profile osadzać można przy pomocy tej samej zaprawy tynkarskiej. W pomieszczeniach wilgotnych, jak również na powierzchniach otynkowanych zaprawą zawierającą cement lub mieszaninę cementowo - wapienną, niedozwolone jest stosowanie materiału do osadzania profili zawierającego gips. Ta sama uwaga odnosi się do zastosowań na powierzchniach na zewnątrz. W takich przypadkach użyć można specjalnej zaprawy do osadzania na bazie cementu szybkowiążącego. Profile należy osadzać punktowo, w odstępach ok. 50 cm. Jeżeli do wstępnego zamocowania kształowników użyto gwoździ ocynkowanych, to po stężeniu zaprawy do osadzania należy je usunąć.

Nie zaleca się cięcia profili ocynkowanych szlifierką kątową, ponieważ warstwa cynku ulega spaleniowi na szerokości ok. 1 cm od miejsca cięcia.

Niebezpieczeństwo korozji. Stosować nożyce do metalu.

Ważne wskazówki dla właściwego funkcjonowania profili.

Szczeliny rozdzielające oraz dylatacyjne muszą być bezwzględnie oczyszczone z zaprawy i resztek tynku. Profile należy osadzić tak, aby zapewnić ich właściwe funkcjonowanie.

W przypadku tynków zewnętrznych z profilami ocynkowanymi bez powłoki z tworzywa sztucznego niezbędne jest przykrycie kształownika szlichtą.

5.3.9. Wykonanie tynków jednowarstwowych i podkładowych.

5.3.9.1. Wskazówki ogólne.

- Grubość tynków - zgodnie z zaleceniami producentów suchych mieszanek tynkarskich fabrycznie przygotowanych.

Stosować się do wskazówek dotyczących obróbki, pochodzących od producenta zaprawy tynkarskiej. Właściwa kontrola podłoża pod tynk dla danego materiału budowlanego oraz czynności przygotowawcze według punktu 2.3.2 i dalszych.

Specyficzne dla produktu i/lub zależne od warunków pogodowych przygotowanie wstępne podłoża (np. wstępne zwilżenie). Nie opuszczać do powstawania pustych przestrzeni za profilami tynkarskimi (listwy prowadzące, narożnikowe itp.). Elementy puszczone w tynk (np. ramy okienne) należy osadzić równomiernie na całym obwodzie. Stosować odpowiednie łąty odcinające w miejscach niezbędnych (np. otwory drzwiowe pod ościeżnice obejmujące). Zwracać uwagę na dokładne ściągnięcie i wyrównanie tynku podkładowego, ponieważ tynk wierzchni nie jest w stanie pokryć i wyrównać dziur, pustek i fal. Szczególne wskazówki wykonania tynków zawierających gips.

- W przypadku tynków jednowarstwowych zawierających gips przestrzegać metody "mokre na mokre" (np. przy zbrojeniu siatką). Stosować się do wskazówek producenta.

Szczególne wskazówki wykonania tynków podkładowych pogrubionych (wielowarstwowych).

- Nanieść jednolicie grubo warstwę tynku i zaciągnąć powierzchnię.
- To, czy wymagane jest nakładanie tynku metodą "mokre na mokre" czy też - ewentualne przygotowanie spodniej warstwy tynku (zatarcie na szorstko), uzależnione jest od wskazówek producenta tynku.
- Unikać tworzenia się warstw rozdzielających (np. poprzez zatarcie pierwszej warstwy na gładko).

Szczególne wskazówki wykonania tynków ciepłochronnych na bazie cementowo - wapiennej.

- Stosowanie szorstkich lub ząbkowanych łąt do przecierania tynku zapobiega tworzeniu się warstw osadowych (warstw szlamu) na powierzchni tynku.
- Stosować specjalne strugi do tynków ciepłochronnych zapobiegających powstawaniu na powierzchni tynku gładkiej. Słabo przyczepnej skorupy.
- W zależności od wymagań - zaszpachlować na całej powierzchni siatkę z włókny, zgodnie z tabelą zastosowań.
- W przypadku stosowania tynków wierzchnich - cienkowarstwowych, nanieść odpowiednią warstwę wyrównawczą.

Szczególne wskazówki wykonania tynków podkładowych lekkich na bazie cementowo - wapiennej.

- Obróbka, przerwy technologiczne, warstwy wierzchnie - tak jak w przypadku normalnych tynków cementowo - wapiennych.
- Unikać tworzenia się warstwy szlamu na tynku lekkim (ścieranie stwardniałej powierzchni). Przy nakładaniu ręcznym lekkich tynków podkładowych stosować obróbkę wstępną. Ewentualne nałożenie na całą powierzchnię siatki z włókien szklanych, zgodnie z tabelą użytkową.
- Lekki tynk podkładowy może być stosowany także do wewnątrz.
- W przypadku układania płytek obowiązują takie same wymagania jak dla normalnych tynków cementowo - wapiennych.
- Przy stosowaniu cienkowarstwowych tynków wierzchnich pamiętać o warstwie wyrównawczej.

5.3.10. Wykonanie tynków wykończeniowych (drobnoziarnistych).

Na jednowarstwowych tynkach wewnętrznych nie stosuje się z reguły żadnych tynków wierzchnich. Jeżeli użytkownik obiektu życzy sobie mimo to wykonania warstwy wierzchniej, to należy zwrócić uwagę na następujące rzeczy:

- powierzchnię tynku podkładowego pod tynk cienkowarstwowy nie należy wygładzać, zaciierać itp.,
- zachować minimalny czas przerwy technologicznej równy 3 tygodnie (zależnie od warunków panujących na budowie oraz od lokalnej wentylacji),
- ewentualnie konieczne może być właściwe dla danego produktu zagruntowanie (np. zastosowanie środków wyrównujących chłonność podłoża i poprawiających przyczepność).

Na tynkach cementowo - wapiennych podkładowych i tynkach lekkich (wewnątrz i zewnątrz), przy zastosowaniu cienkowarstwowego tynku nawierzchniowego (tynk nałożony na grubość ziarna), konieczne może okazać się wykonanie odpowiedniej warstwy wyrównawczej lub pośredniej. Przestrzegać zaleceń producentów.

W przypadku zastosowania tynku cienkowarstwowego jako wykończenia na tynkach docieplających niezbędne jest wykonanie odpowiedniej warstwy wyrównującej (pośredniej np. warstwa szpachli).

Jeżeli przy wykonywaniu tynku podkładowego na jego powierzchni wytworzy się warstwa osadowa (np. na skutek zacierania tynku), to należy ją koniecznie usunąć.

W przypadku określonych produktów oraz w zależności od warunków atmosferycznych konieczne może być dokonanie wstępnego przygotowania tynku podkładowego (zwilżenie, zagruntowanie itp).

Bezwzględnie przestrzegać wymaganych temperatur przy obróbce warstw wierzchnich (wykończeniowych) tynku.

5.3.10.1. Tynki wykończeniowe w kolorze naturalnym (do pomalowania).

W pomieszczeniach znajdują zastosowanie tynki wapienne/cementowo - wapienne drobnoziarniste.

Na ścianach zewnętrznych (elewacja) konieczne jest stosowanie właściwych tynków nawierzchniowych (o zmniejszonym kapilarnym wchłanianiu wody względnie też tynk wierzchni należy pokryć odpowiednią powłoką wykończeniową).

5.3.10.2. Tynki wykończeniowe kolorowe.

Cementowo - wapienne tynki szlachetne.

- Tynki grubowarstwowe.

Grubość warstwy tynku jest większa niż maksymalna wielkość ziarna (np. tynków drapanych, zacieranych, zmywanych, czy narzucanych kielnią) i są one z reguły nanoszone bezpośrednio na tynk podkładowy. W przypadku tynków ciepłochronnych może być konieczne wykonanie warstwy pośredniej. Przestrzegać wskazówek producenta.

- Tynki cienkowarstwowe.

Cementowo - wapienne tynki szlachetne z dodatkiem żywicy syntetycznej mogą być również nanoszone na maksymalną grubość ziarna, jednakże na cementowo - wapiennych tynkach ciepłochronnych oraz na nierównych, cementowo - wapiennych tynkach podkładowych wymaga warstwy pośredniej, względnie warstwy wyrównującej.

Tynki krzemianowe (silikatowe).

Tynki krzemianowe są cienkowarstwowymi tynkami wierzchnimi, na bazie szkła wodnego, z dodatkiem spoiwa organicznego.

Tynk podkładowy należy odpowiednio zagruntować (nanieść powłokę gruntującą).

Na tynkach ciepłochronnych oraz na nierównych tynkach cementowo - wapiennych należy wykonać warstwę pośrednią - wyrównującą. Przy stosowaniu tynków krzemianowych powierzchnie szklane, okna, polerowane obicia stalowe należy odpowiednio zabezpieczyć przed zabrudzeniem.

Przy nakładaniu tynków krzemianowych należy przestrzegać minimalnej temperatury +8°C.

Tynki żywiczne (akrylowe).

Tynki na bazie żywicy syntetycznej są cienkowarstwowymi tynkami nawierzchniowymi z dodatkiem spoiwa organicznego. Tynk podkładowy należy odpowiednio zagruntować (wykonać powłokę gruntującą). Tynki na bazie żywicy syntetycznej wymagają na tynkach cementowo - wapiennych wykonania warstwy pośredniej; na tynkach ciepłochronnych nie zaleca się stosowania tynków żywicznych.

Tynki silikonowe.

Tynki silikonowe są cienkowarstwowymi tynkami ze spoiwem z żywicy silikonowej z dodatkiem substancji organicznych. Tynk podkładowy należy odpowiednio zagruntować (wykonać powłokę gruntującą). Na tynkach ciepłochronnych oraz gruboziarnistych tynkach cementowo - wapiennych wykonanie warstwy pośredniej lub wyrównującej.

5.3.11. Czas schnięcia zapraw tynkarskich (przerwy technologiczne).

Przerwy technologiczne dla zaprawy tynkarskiej są to minimalne czasy oczekiwania na możliwość rozpoczęcia czynności związanych z dalszą obróbką tynku.

Czasy wiązania, utwardzania oraz schnięcia zależne są od rodzaju spoiwa, jak również warunków klimatycznych i lokalnych warunków panujących na budowie.

Następujące parametry mają decydujący wpływ na długość przerwy technologicznej: właściwości podłoża pod tynk,

- rodzaj zaprawy tynkarskiej,
- struktura tynku,
- grubość tynku,
- pogoda (pory roku),
- wietrzezenie.

5.3.11.1. Długość przerwy technologicznej dla jednowarstwowich tynków wewnętrznych.

W przypadku jednowarstwowich tynków wewnętrznych decydujący wpływ na długość przerwy technologicznej oraz na czas schnięcia ma wietrzezenie. Z tego też względu nie można podać ogólnych danych dotyczących tych czasów. Ponadto w przypadku tynków wewnętrznych należy pamiętać, iż np. przy podwójnej grubości tynku konieczne jest przyjęcie czterokrotnie dłuższego czasu schnięcia.

W idealnych warunkach pogodowych oraz przy dobrej wentylacji np. dla tynku gipsowo - wapiennego o grubości 15 mm należy przyjąć, iż po upływie 14 dni uzyskany zostanie stopień wyschnięcia pozwalający na wykonanie dalszych prac.

5.3.11.2. Długość przerwy technologicznej dla tynków nakładanych wielowarstwowo.

Rodzaj tynku	Zalecany min. czas przerwy technologicznej w dniach / 1 cm	Grubość tynku WEWNĄTRZ	Grubość tynku NA ZEWNĄTRZ
		Wynikający z tego CZAS PRZERWY TECHNOLOGICZNEJ	Wynikający z tego CZAS PRZERWY TECHNOLOGICZNEJ
Tynk normalny	14 dni / 1 cm	10 mm	15 mm
		14 dni *)	21 dni
Tynk lekki	10 dni / 1 cm	15 mm	20 mm
		4 dni	21 dni
Tynk ciepłochronny	7 dni / 1 cm	20 mm	35 mm
		14 dni	25 dni

*) W przypadku nakładania jako kolejnej warstwy tynku gipsowego lub zawierającego gips- przerwa technologiczna - minimum 4 tygodnie.

5.3.11.3. Długość przerwy technologicznej dla szpachlówki oraz tynków drobnoziarnistych.

Szpachlówka / szpachlówka z siatką
Tynk drobnodziarnisty jako warstwa pośrednia dla tynku nawierzchniowego

min. przerwa technologiczna 7 dni *)
min. przerwa technologiczna 7 dni *)

W PRZYPADKU NIEKORZYSTNYCH WARUNKÓW POGODOWYCH NALEŻY PRZYJĄĆ ODPOWIEDNIO DŁUŻSZE CZASY SCHNIĘCIA.

Przerwa technologiczna krótsza niż podane powyżej czasy minimalne może prowadzić do zwiększenia ryzyka powstania rys. Za ewentualne konsekwencje odpowiada osoba, która zaleciła przyjęcie krótszych przerw technologicznych (producent fabrycznej zaprawy tynkarskiej, inwestor, kierownik prac budowlanych, sam tynkarz itd.)

Bez względu na powyższe zalecenia, za kontrolę zgodności tynku do dalszej obróbki (np. pokrycie kolejnymi warstwami, naniesienie powłoki itp.) odpowiada wykonawca dalszych prac.

5.3.12. Obróbka powierzchni tynku.

5.3.12.1. Wyrównanie powierzchni tynku.

Wstępne wyrównywanie powierzchni tynku przy zachowaniu pionu, poziomu oraz płaszczyzny. Mogą być widoczne ślady po listwach tynkarskich itp. (np. gniazda). Powierzchnia zaciągniętego tynku jest z grubsza wyrównywana. Warstwa tynku wykonywana jest przy zachowaniu szorstkości powierzchni. Nierównomierna szorstka powierzchnia oraz niewielkie otwory pozostają widoczne, jednakże powierzchnia nie może być porysowana.

Zacieranie.

Powierzchnia tynku zacierana jest na grubość ziarna zaprawy tynkarskiej. W przypadku tynków wapiennych, cementowo - wapiennych oraz cementowych zacieranie wykonuje się z reguły po nałożeniu dodatkowej, cienkiej warstwy zaprawy tynkarskiej (zgodnie z grubością ziarna zaprawy tynkarskiej), co stanowi wykończenie powierzchni. Nie mogą być widoczne gniazda. Tynki jednowarstwowe na gładkich powierzchniach betonowych mają tendencję do tworzenia pęcherzyków i mogą być tam wykonywane tylko większym nakładem pracy.

Wygladzanie.

Specjalnie produkowane w tym celu tynki gipsowe są wyrównywane, filcowane, a następnie wygładzane do momentu uzyskania gładkiej, nieporowatej powierzchni. Nie ma możliwości wygładzenia tynków tak, aby patrząc przy oświetleniu smugowym, były one całkowicie pozbawione porów, absolutnie gładkie i równe.

Powierzchnie prawie wolne od wad widocznych w świetle smugowym mogą być wykonywane tylko przy użyciu specjalnego wykończenia poprzez wielokrotne szlifowanie i szpachlowanie (np. przez malarzy, sztukatorów). Tynki wapienne, cementowo - wapienne oraz cementowe nie są filcowane ani wygładzane.

Technika tynku drapanego.

Naniesiony i wyrównany tynk jest w odpowiednim momencie, po rozpoczęciu procesu twardnienia zarysowywany powierzchniowo deską z wbitymi gwoździami, cykliną zębata lub rowkującą, przy czym zewnętrzna warstwa powierzchni tynku jest całkowicie usuwana, odsłaniając strukturę zaprawy.

Na zakończenie powierzchnię tynku omiata się miękką miotłą.

Przygotowanie powierzchni pod okładziny ceramiczne.

Nie wygładzać tynków gipsowych i nie zcierać tynków cementowo - wapiennych. Jeżeli pod ceramiczne okładziny ścienne, przewidziany został cienki tynk wewnętrzny, to tynk ten należy wyrównać lub - przy maszynowym tynkowaniu - zaciągnąć na ostro (przestrzegając wymogu równości powierzchni tynku).

5.3.13. Pielęgnacja tynku.

5.3.13.1. Tynki wewnętrzne.

Po wykonaniu tynku wewnętrznego (także w trakcie przypadającego okresu grzewczego) należy zapewnić dobrą wentylację pomieszczeń.

Dla procesu utwardzenia niezbędna jest dostateczna wymiana powietrza oraz niezbyt szybkie odparowywanie wilgoci przez tynk. Wszelkie niezbędne w tym celu czynności należy określić na miejscu albo uzgodnić oddzielnie. Niedopuszczalne jest bezpośrednie ogrzewanie tynku. Oznacza to, że np. strumień gorącego powietrza z dmuchawy nie może być skierowany ani zbyt bezpośrednio na powierzchnię tynku, ani też dmuchawa nie może być umieszczona w zbyt bliskiej odległości od ściany.

Zastosowanie odwilżaczy powietrza powoduje zbyt szybkie "wyciągnięcie" wody wiążącej z tynku, a tym samym prowadzi do jego uszkodzenia.

W przypadku tynków gipsowych należy dążyć do tego aby proces wysychania miał charakter stały i nieprzerwany, aby uniknąć utworzenia się szklistej, źle chłonej powierzchni tynku.

5.3.13.2. Tynki zewnętrzne.

Tynki zewnętrzne należy w ciągu kilku pierwszych dni po nałożeniu zabezpieczyć przed mrozem (folie ochronne i ogrzewanie) lub - w cieplej porze roku - chronić przed zbyt szybkim wysychaniem, zraszając je wodą. Nie należy zraszać wodą tynków kolorowych. Przestrzegać wskazówek producenta dotyczących pielęgnacji tynku po jego nałożeniu. Działania związane z pielęgnacją tynku należy z góry przewidzieć i ustalić z inwestorem.

5.3.13.3. Czas schnięcia zaprawy tynkarskiej (przerwy technologiczne).

Patrz pkt. 5.3.11.

6. KONTROLA JAKOŚCI ROBÓT

6.1. Ogólne zasady kontroli

Ogólne wymagania dotyczące kontroli jakości Robót podano w ST 00.00.00 „Wymagania ogólne”.

6.2. Kontrola jakości – wymagania

6.2.1. Uwagi ogólne.

Wykonany tynk musi wykazywać odpowiednie dla danego produktu właściwości oraz odpowiadać wymaganiom określonym normami. Tynk musi być mocno związany z podłożem. W przypadku powierzchni pokrywanych okładzinami ceramicznymi i/lub wystawionych na działanie wilgoci należy stosować się do uwag przedstawionych w pkt. 5.3.3.2. oraz w tabeli 3.

6.2.2. Powierzchnia tynku.

Gotowa, tzn. dostatecznie wyschnięta powierzchnia tynku musi charakteryzować się wymaganymi właściwościami. Powierzchnia tynku. Przed wykonaniem robót należy z inwestorem dokładnie omówić oczekiwany rezultat prac tynkarskich. Pęcherze w gotowej powierzchni tynku są niedopuszczalne. Krawędzie, profile oraz fugi muszą wykazywać idealnie prostoliniowy przebieg, nie mogą być naruszone ani pofalowane.

Przy wykonywaniu połączeń tynku i/lub dodatkowego tynkowania na istniejących już tynkach (np. wymurówki w starym budownictwie, nowe tynki na istniejących) otynkowana powierzchnia lub połączenie pozostają z reguły widoczne. Struktura powierzchni może odróżniać się ze względu na inny (nowy) materiał oraz inne zabarwienie tynków. Jeżeli tynk nawierzchniowy nakładany jest na zróżnicowane lub różnego wieku tynki podkładowe, to ze względu na różny stopień wchłaniania wody, wystąpią różnice w strukturze i/lub kolorze nowego tynku. Ocena gotowej powierzchni tynku.

Wszelkie nierówności oraz nierówności powierzchni tynku nie mogą rzucać się w oczy w normalnym oświetleniu. Ocena powierzchni tynku w świetle smugowym (sztuczne światło padające pod ostrym kątem albo światło słoneczne) jest niedopuszczalna.

Na ostateczny wynik oceny również mają wpływ zróżnicowane warunki klimatyczne w okresie przygotowania powierzchni gotowego tynku.

6.2.3. Gładkość, poziom i pion oraz prawidłowe wykonanie naroży tynkowanych powierzchni.

Uwagi odnośnie określonych normami tolerancji wymiarowych.

Podane w normie wymiary średnie muszą być stosowane na powierzchniach tynkowanych bez odniesienia do jakichkolwiek otworów, elementów wbudowanych itp.

Osadzone elementy wbudowane należy otynkować równomiernie na całym obwodzie, tzn. że np. listwa okienna powinna być osadzona przy zachowaniu jednakowej szerokości, a ościeżnica musi być na całym obwodzie równomiernie szeroka (równomiernie osadzona).

Zleceniobiorca prac tynkarskich powinien zakładać, że wszystkie elementy wbudowane są osadzone przy zachowaniu pionu oraz płaszczyzn. Kontrola przed rozpoczęciem tynkowania nie jest obowiązkiem wykonawcy robót tynkarskich, ale ewentualne konieczne dodatkowe roboty przygotowawcze należy uzgodnić z inwestorem.

Wszelkie różnice w przypadku otynkowanych elementów budowlanych nie mogą być widoczne. Duże, powiązane ze sobą powierzchnie tynkarskie wymagają zwiększonych nakładów pracy przy tynkowaniu.

6.2.4. Rysy, przyczyny ich powstawania.

Rysy mogą mieć różnorodne przyczyny, między innymi:

- osiadanie podłoża,
- zróżnicowane obciążenia (technologiczne, użytkowe),
- zmienione obciążenia budowli (np. na skutek przebudowy),
- zbyt szybkie wysychanie,
- kurczenie się i pęcznienie,
- niekorzystne formaty powierzchni (brak podziału),
- zetknięcie się elementów budowlanych o różnych właściwościach,
- otwarte fugi,
- zapadnięte narożniki,
- otwory w ścianach (zbrojenie diagonalne otworów),
- deformacje stropu najwyższej kondygnacji oraz innych elementów nośnych, różne obciążenia termiczne (np. słońce/ cień, jasne/ ciemne kolory), zróżnicowany układ kolorystyczny w obrębie jednej powierzchni,
- wstrząsy (ruch drogowy, trzęsienia ziemi),
- i inne.

Jeżeli po zakończeniu tynkowania zarysują się kształty elementów konstrukcyjnych ściany (zarysy cegieł lub bloczków, zapadnięte spoiny, rysy), to można przyjąć jedną z następujących przyczyn: źle wybrany początek tynkowania (np. kurczenie się podłoża pod tynk nie zostało jeszcze zakończone, wpływy warunków atmosferycznych w danej porze roku), zbyt wysoka wilgotność podłoża pod tynk (np. brak ochrony podłoża przed wpływem warunków atmosferycznych), niefachowe przygotowanie podłoża pod tynk (np. zbyt szerokie i/lub głębokie spoiny, źle wykonany beton na placu budowy), wadliwe wykonanie prac tynkarskich (np. niezgodnie z wytycznymi obróbki).

Gotowy tynk nie może wykazywać żadnych rys pęknięć o szerokości ponad 0,2 mm. Większa liczba i/lub koncentracja rys i pęknięć (również tych dopuszczalnych) nie może naruszać właściwości użytkowych obiektu i zasad fizyki budowli. Ocena może zostać dokonana jedynie w ramach specjalistycznej ekspertyzy. Przed ewentualną naprawą konieczne jest każdorazowo określenie przyczyn powstania pęknięć, ich szkodliwości oraz przewidywanego czasu trwania pojawiania się rys.

6.2.5. Malowanie, powlekanie, płytki ceramiczne i inne okładziny.

Przy dalszej obróbce powierzchni tynku (przy nakładaniu powłok, okładzin, płytek itp.) konieczne jest stosowanie się do poniższych uwag.

6.2.6. Farby i powłoki malarskie.

Do pokrycia farbami i powłokami malarskimi nadaje się osuszona, utwardzona oraz dostatecznie przereagowana (karbonatyzacja) powierzchnia tynku. W przypadku tynków gipsowych farby krzemianowe mają ograniczony zakres zastosowania, ewentualnie jest wtedy konieczne wstępne przygotowanie powierzchni, zgodnie z instrukcjami producenta farby. Zaleca się wcześniejsze przetestowanie farb na powierzchniach próbnych.

6.2.7. Okładziny, tapety oraz małoformatowe płytki ceramiczne (wytwarzające nieznaczne naprężenia w tynku). Stosowanie ich dopuszcza się bez ograniczeń na wszystkich typach tynków. W przypadku tynków zawierających gips konieczne jest wstępne przygotowanie powierzchni. Należy przestrzegać danych producenta okładzin.

6.2.8. Okładziny, ciężkie tapety, płytki ceramiczne, mozaiki oraz okładziny klejone (wywołujące większe naprężenia w tynku).

Ze względu na dodatkowe naprężenia ścinające występujące w tynku, tego typu materiały mogą być stosowane wyłącznie na fabrycznej zaprawie tynkarskiej o wytrzymałości na ściskanie a 2 N/mm². Należy dokonać wstępnego przygotowania powierzchni lub uszczelnienia, zależnie od stopnia narażenia na działanie wilgoci (patrz tabela 3). Początek prac zależy od stopnia wyschnięcia tynku, a w przypadku tynków wapiennych lub cementowo - wapiennych także od stopnia stwardnienia tynku (karbonatyzacja).

7. OBMIAR ROBÓT

1. Ogólne wymagania dotyczące obmiaru Robót podano w ST 00.00.00 „Wymagania ogólne”.
2. Jednostką obmiaru jest: m²

8. ODBIÓR ROBÓT

8.1. Ustalenia ogólne dotyczące odbioru robót

1. Ogólne wymagania dotyczące odbioru Robót podano w ST 00.00.00 „Wymagania ogólne”.
2. Roboty wymienione w ST podlegają zasadom odbioru robót zanikających.

8.2. Ustalenia szczegółowe dotyczące odbioru robót

Wymogi dla uzyskania wymaganej jakości tynku:

- brak niepożądanych pęknięć powierzchni,
- materiały wykorzystane do konstrukcji ścian i stropów oraz zaprawy murarskie i tynkarskie powinny posiadać stosowne dokumenty, zapewniające ich jakość oraz dopuszczające do obrotu i stosowania w budownictwie,
- stan surowy budynku powinien spełniać wymogi norm i warunków technicznych wykonania i odbioru robót budowlanych oraz zasad sztuki budowlanej,

DOPUSZCZALNE ODCHYLENIA POWIERZCHNI I KRAWĘDZITYNKÓW NAKŁADANYCH MASZYNOWO I RĘCZNIE Tynki nakładane maszynowo i ręcznie należy przy kontroli odchyłań powierzchni i krawędzi traktować jak tynki kategorii III, zgodnie z tabelą nr 5 PN-70/B-10100:

	Odchylenie powierzchni i krawędzi od kierunku
--	---

Kategoria tynku	Odchylenia powierzchni tynku od płaszczyzny i odchylenie krawędzi od linii prostej	pionowego	poziomego	Odchylenie przecinających się płaszczyzn od kąta przewidzianego w
Kategoria III	Nie większe niż 3 mm i w liczbie nie większej niż 3 na całej długości łaty kontrolnej 2 m	Nie większe niż 2 mm na 1 m i ogółem nie więcej niż 4 mm w pomieszczeniach do 3,5 m wysokości oraz nie więcej niż 6 mm w pomieszczeniach powyżej 3,5 m wysokości	Nie większe niż 3 mm na 1 m i ogółem nie więcej niż 6 mm na całej powierzchni ograniczonej przegrodami pionowymi (ściany, belki itp.)	Nie większe niż 3 mm na 1 m

Wykonanie tynków nakładanych maszynowo lub ręcznie jako tynków kategorii IV wiąże się z dodatkowym nakładem pracy i powinno być uzgadniane oddzielnie. Wymagania dla kategorii IV zgodnie z tabela nr 5 PN-70/B-10100:

Kategoria tynku	Odchylenia powierzchni tynku od płaszczyzny i odchylenie krawędzi od linii prostej	Odchylenie powierzchni i krawędzi od kierunku		Odchylenie przecinających się płaszczyzn od kąta przewidzianego w dokumentacji
		pionowego	poziomego	
Kategoria IV	Nie większe niż 2 mm i w liczbie nie większej niż 2 na całej długości łaty kontrolnej 2 m.	Nie większe niż 1,5 mm na 1 m i ogółem nie więcej niż 3 mm w pomieszczeniach do 3,5 m wysokości oraz nie więcej niż 4 mm w pomieszczeniach powyżej 3,5 m wysokości.	Nie większe niż 2 mm na 1 m i ogółem nie więcej niż 3 mm na całej powierzchni ograniczonej przegrodami pionowymi (ściany, belki itp.).	Nie większe niż 2 mm na 1 m.

Odbiór zgodnie z Normą DIN 18202 tabela 3 przewiduje następujące dopuszczalne odchylenia:

Tolerancje dla gotowych tynków na ścianach i stropach	Rozstaw punktów kontrolnych (cm) / dopuszczalna odchyłka (mm)				
	10	100	400	1000	1500
	3	5	10	20	25

Odbiór zgodnie z normą ÖNORM B 2210 tabela A.1 b przewiduje następujące dopuszczalne odchylenia:

Zakres stosowania	Długość łaty mierniczej (m)/Dopuszczalna odchyłka (mm)			Zakres stosowania	Długość łaty mierniczej (m)/ Dopuszczalna odchyłka (mm)						
	1,2	2,5	4,0		≤0,5	>0,5≤1	>1≤3	>3≤6	>6≤15	>15≤30	30
Pow. bez specjal. wymagań	6	12	15	Pow. poziome, pionowe, pod kątem	4	6	8	12	16	20	30
Pow. pod okładziny ścienne	3	6	8								

OCZEKIWANIA W ODNIESIENIU DO JAKOŚCI

Powierzchnia wapiennego lub cementowo - wapiennego tynku zacieranego uzależniona jest od rodzaju ziarna w materiale tynkarskim oraz od wielkości największych ziaren. która - w zależności od rodzaju produktu - wynosi 0,6 -;- 1,4 mm.

Największe ziarno w materiale tynkarskim otoczone jest drobnymi składnikami tynku i częściowo lub w całości wystaje ponad powierzchnię tynku. Miejsca pomiędzy dużymi ziarnami mają strukturę drobnodziarnistą i z tego względu lekkie "piaszczenie" się tynku (próba ścierana dłonią) nie jest uważane za wadę wykonania.

Powierzchni wapiennego lub cementowo - wapiennego zacieranego tynku nie należy porównywać z tynkiem drobnodziarnistym (tynk nawierzchniowy na tynku podkładowym).

(Wyglądzoną powierzchnię można otrzymać wyłącznie przez pokrycie tynku warstwą gładzi tynkarskiej).

OCENA OTYNKOWANEJ POWIERZCHNI.

Nie dopuszczalne są pęcherzyki powietrza na powierzchni tynku, a wszelkie nierówności nie mogą być widoczne w normalnym oświetleniu. Nie dopuszcza się oceniania tynku w świetle smugowym.

Przy naprawie powierzchni tynku stwardniałego i całkowicie wyschniętego można użyć materiału naprawczego do zacierania, lecz pod warunkiem nakładania go na całą powierzchnię.

9. PRZEPISY ZWIĄZANE

Normy nie są obowiązkowe - za wyjątkiem:

- Wymienionych - jako obowiązujące -w Załączniku nr1 do rozporządzenia M I z dnia 7 kwietnia 2004 r. (Dz. U. Nr 109, poz. 1156) w sprawie zmiany warunków technicznych, jakim powinny odpowiadać budynki i ich usytuowanie (Dz. U. 2002 nr 75, poz.690,z 12 kwietnia 2002).
- Przywołanych w niniejszej specyfikacji technicznej w pkt9 - jako obligatoryjne dla danego zadania
- Jeśli są „przywołane w projekcie" jako podstawa projektu lub rozwiązania
 - PN-85/B-04500 Zaprawy budowlane. Badania cech fizycznych i wytrzymałościowych.
 - PN-B-10106:1997 Tynki i zaprawy budowlane. Masy tynkarskie do wypraw pocienionych
 - PN-B-10107:1998 Tynki i zaprawy budowlane. Zaprawy pocienione do płytek mineralnych
 - PN-B-10107:1998/Az1:2000 Tynki i zaprawy budowlane. Zaprawy pocienione do płytek mineralnych(Zmiana Az1)
 - PN-B-10109:1998 Tynki i zaprawy budowlane. Suche mieszanki tynkarskie
 - PN-90/B-14501 Zaprawy budowlane zwykłe
 - PN-B-30041:1997 Spoiwa gipsowe. Gips budowlany
 - PN-B-30042:1997 Spoiwa gipsowe. Gips szpachlowy, gips tynkarski i klej gipsowy.
 - PN-70/B-10100 Roboty tynkowe. Tynki zwykłe. Wymagania i badania przy odbiorze

PN-65/B-10101 Roboty tynkowe. Tynki szlachetne. Wymagania i badania przy odbiorze
PN-72/B-10122 Roboty okładzinowe. Suche tynki. Wymagania i badania przy odbiorze
PN-B-79405:1997 Płyty gipsowo-kartonowe
PN-B-79406:1997 Płyty warstwowe gipsowo-kartonowe
PN-B-19401:1996 Płyty gipsowo dźwiękochłonne, dekoracyjne i wentylacyjne
PN-B-19402:1996 Płyty gipsowo ściennie

ST 01.05.00 „ROBOTY W ZAKRESIE UKŁADANIA PODŁÓG”

Kod CPV 45432100-5

1. WSTĘP

1.1. Przedmiot Specyfikacji Technicznej

Przedmiotem niniejszej ST są wymagania dotyczące wykonania i odbioru robót polegających na wykonaniu podłóg.

1.2. Zakres stosowania ST

Specyfikacja Techniczna zawiera informacje oraz wymagania wspólne dotyczące wykonania i odbioru Robót, które są zleczone i objęte kontraktem, polegających na wykonaniu robót podłogowych

1.3. Określenia podstawowe

1.3.1. Podłoga

Podłogą zaś nazywamy cały układ warstw (w tym wymienionych wyżej w definicjach) wykonanych na stropie lub płycie fundamentowej dla zapewnienia właściwych warunków eksploatacyjnych, z jednoczesnym spełnieniem wymagań wytrzymałościowych, przeciwpożarowych, termicznych, akustycznych a także tworzących płaszczyznę (podbudowę) pod warstwę użytkową czyli posadzkę. Konstrukcja podłogi - układ warstw złożony z podłoża, izolacji przeciwwilgociowej lub paroszczelnej, izolacji przeciwdźwiękowej lub izolacji cieplnej oraz różnych warstw: rozdzielczej, adhezyjnej, wyrównawczej, wygładzającej, podkładu podłogowego i posadzki. W zależności od rodzaju pomieszczenia i obciążeń użytkowych konstrukcję podłogi stanowi układ wybrany z wymienionych wyżej izolacji i warstw.

Podłogi, o rozwiniętych układach konstrukcyjnych, składają się z trzech podstawowych elementów: podkładu (często nazywanego podłożem), warstw izolacji (często kilku i o różnych zakładanych funkcjach) i posadzki.

Podłoże element konstrukcji budynku, na którym wykonana jest podłoga.

Warstwa rozdzielcza - warstwa uniemożliwiająca kontakt między podkładem i podłożem.

Warstwa adhezyjna - warstwa zwiększająca przyczepność podkładu do podłoża.

Warstwa wyrównawcza - warstwa wykonana w celu wyeliminowania nierówności lub różnic poziomów powierzchni podłoża, albo w celu wbudowania przewodów, rur lub innych elementów.

Warstwa wygładzająca - cienka warstwa wykonana w celu uzyskania gładkiej powierzchni podkładu przed ułożeniem posadzki. Rozróżnia się następujące rodzaje podłóg:

- *podłogi ułożone na podłożu betonowym* położonym bezpośrednio na gruncie - mające izolację przeciwwilgociową i izolację cieplną,
- *podłogi nad pomieszczeniami zimnymi i otwartą przestrzenią* - mające izolację cieplną chronioną przed zawilgoceniem w trakcie budowy lub użytkowania,
- *podłogi nad pomieszczeniami, w których występuje okresowo lub stale zwiększona ilość pary wodnej* - mające izolację parochronną, zabezpieczającą konstrukcję podłogi przed zawilgoceniem,
- *podłogi na stropach wykazujących niedostateczną izolacyjność przeciwdźwiękową* - mające izolację przeciwdźwiękową wyprowadzoną na ściany pomieszczenia, czyli tzw. pływającą konstrukcję podłogi,
- *podłogi na stropach o dostatecznej izolacyjności przeciwdźwiękowej* - mające posadzkę z warstwą tłumiącą lub poziomą warstwę izolacji przeciwdźwiękowej,
- *podłogi w pomieszczeniach zawilgaczanych i mokrych*, nie wymagających instalacji odwadniającej – mające izolację cieplną i przeciwdźwiękową z wyrobów odpornych na działanie wody; posadzka jest zabezpieczona izolacją wodoszczelną,
- *podłogi w pomieszczeniach mokrych*, w których są zainstalowane urządzenia odpływowe - mające izolację wodoszczelną ułożoną ze spadkiem w kierunku kratki ściekowej lub odwodnienia liniowego, bezpośrednio pod posadzką; spadek warstwy izolacji wodoszczelnej podkładu podłogowego i posadzki w kierunku kratki ściekowej wynosi:

- w pomieszczeniach mokrych w budownictwie ogólnym co najmniej 1%,

- w pomieszczeniach mokrych w budownictwie przemysłowym co najmniej 1,5%;

izolację wodoszczelną wywija się na ściany na wysokość co najmniej 10 cm oraz łączy z urządzeniami odpływowymi w sposób umożliwiający spływ wody do kanalizacji,

- *podłogi w pomieszczeniach narażonych na działanie chemikaliów* - zaprojektowane i wykonane w sposób zapewniający skuteczną ochronę zarówno konstrukcji podłogi, jak i podłoża przed agresywnym działaniem chemikaliów; podkłady betonowe posadzkowe spełniają wymagania zgodnie z właściwościami i warunkami stosowania projektowanego zabezpieczenia chemoodpornego posadzki; konstrukcja podłogi ma izolację chemoodporną, dostosowaną pod względem odporności i szczelności do rodzaju działających na posadzkę chemikaliów,
- *podłogi o podwyższonych wymaganiach odporności na wpływy mechaniczne* - ułożone na podkładzie zbrojonym o odpowiedniej wytrzymałości.

1.3.2. Podkład podłogowy

warstwa z materiałów podkładowych wykonana na budowie bezpośrednio na podłożu, związana z nim lub nie związana siłami przyczepności, albo też ułożona na warstwach pośrednich lub izolujących w celu:

- uzyskania określonego poziomu,
- ułożenia posadzki,
- stanowienia posadzki.

Podkład (podłoże) jest konstrukcyjnym elementem budynku, a jego zadaniem jest przenoszenie obciążeń użytkowych na grunt lub inne elementy konstrukcyjne (np. ściany, słupy, podciąg) budynku. Jednocześnie podkład pozwala, dzięki swojej konstrukcji, na mocowanie na nim układu warstw izolacyjnych i posadzki. W zależności od położenia funkcję podkładu wypełnia strop lub materiały sypkie (granulaty - keramzyt, mielony gazobeton lub piasek).

Podkład podłogowy może być ułożony bezpośrednio na podłożu lub na warstwie izolacji przeciwwilgociowej, paroszczelnej, albo na izolacji przeciwdźwiękowej, cieplnej i oddzielony od ścian pomieszczenia paskami tej izolacji - tzw. podkład „pływający”.

Rozróżnia się następujące rodzaje podkładów:

- *podkład bitumiczny*, którego spoiwem jest emulsja bitumiczna i cementy hydrauliczne,
- *podkład cementowy*, którego spoiwem jest cement,
- *podkład cementowo-polimerowy*, którego spoiwem jest cement modyfikowany domieszkami lub dodatkami polimerów w postaci dyspersji lub proszków,
- *podkład magnezjowy*, którego spoiwem jest wodny roztwór tlenku magnezu i soli magnezu,
- *podkład żywiczny*, którego spoiwem jest żywica syntetyczna o konsystencji ciekłej lub odpowiedniej do zacierania, twardniejąca na budowie w wyniku przebiegu reakcji chemicznej,

- **podkład gipsowy(anhydrytowy)**, którego spoiwem jest siarczan gipsu,
- **podkład asfaltowy**, którego spoiwem jest masa asfaltowa.

Pod względem konstrukcyjnym rozróżnia się następujące rodzaje podkładów:

- **podkład monolityczny**, wykonywany z cementu na świeżym podłożu betonowym,
- **podkład związany z podłożem**,
- **podkład nie związany z podłożem**,
- **podkład pływający**, wykonany na warstwie izolacji przeciwdźwiękowej lub cieplnej, oddzielony od innych elementów budynku, takich jak np. ściany,
- **podkład ułożony na warstwie rozdzielczej**, wykonany na warstwie rozdzielczej, nie połączony z podłożem,
- **podkład prefabrykowany**, wykonany z elementów prefabrykowanych,
- **podkład zbrojony** - zawierający zbrojenie,
- **podkład grzewczy**, z wbudowanymi elementami systemu ogrzewania podłogowego,
- **podkład wykonywany na budowie** z zaprawy przygotowanej na budowie lub dostarczonej w stanie suchym, albo zarobionej wodą.

1.3.3. Posadzka

posadzka jest użytkową, powierzchniową warstwą podłogi i jednocześnie jej wykończeniem zewnętrznym. Posadzki mogą być jedno- lub wielowarstwowe.

Rozróżnia się następujące rodzaje posadzek:

- **posadzka mineralna** - wykonana z wyrobów mineralnych: betonu, lastryka, płyt ceramicznych, płyt kamiennych itp.,
- **posadzka mineralno-żywiczna** - wykonana z mieszanki betonowej zmodyfikowanej dodatkami polimerów lub posadzka betonowa zaimpregnowana preparatami polimerowymi,
- **posadzka bitumiczna** - wykonywana z mas asfaltowych zawierających wypełniacze mineralne,
- **posadzka z żywic syntetycznych** - wykonywana z kompozytów z żywic syntetycznych zawierających wypełniacze mineralne, pigmenty i dodatki w postaci różnych modyfikatorów.

Spośród wyszczególnionych posadzek największą grupę stanowią posadzki z zastosowaniem żywic syntetycznych. Bazą materiałową do wykonywania posadzek z zastosowaniem żywic syntetycznych są następujące spoiwa organiczne:

- o epoksydowe,
- o poliuretanowe,
- o akrylowe,
- o epoksydowo-poliuretanowe,
- o winylowo-estrowe,
- o poliesterowe.

Z wymienionych wyżej spoiw i odpowiadających im utwardzaczy oraz przyspieszaczy są wykonywane następujące rodzaje posadzek:

- **posadzka powłokowa** - warstwa użytkowa podłogi, wykonywana z kompozycji żywicznej jedno- lub dwuskładnikowej, o grubości około 0,5 mm; może być warstwą sztywną lub elastyczną,
- **posadzka wylewana** - warstwa użytkowa podłogi wykonana z kompozycji żywicznej dwu- lub trójskładnikowej, o grubości od 1,5 mm do 4,0 mm; może być warstwą sztywną lub elastyczną,
- **posadzka szpachlowa** - warstwa użytkowa podłogi wykonana z kompozycji żywicznej, dwu- lub trójskładnikowej, o grubości od 3,0 mm do 25,0 mm.

Wymienione posadzki wykonuje się na odpowiednich, zaimpregnowanych lub zagruntowanych podkładach betonowych.

1.3.4. Podkład betonowy

wykonywany z betonu, o określonej grubości, wytrzymałości i suchości, na którym wykonuje się posadzkę żywiczną.

1.3.5. jastrych

Jest rodzajem bezspoinowego podkładu podłogowego lub bezspoinową posadzką wykonywaną z mieszanki o konsystencji sypkiej, plastycznej lub ciekłej, która twardnieje w efekcie zachodzących w niej procesów wiązań chemicznych lub termicznych (jastrych asfaltowy - przypadek szczególny). Wyróżnia się również systemy suchych jastrychów podłogowych. - technologia ich wykonania polega na łączeniu klejowym i mechanicznym (wkręty) płyt włókno-gipsowych, są one lżejsze od jastrychów wykonywanych na mokro i pozwalają na szybsze kontynuowanie dalszych robót.

Oprócz tego stosuje się wylewki jastrychowe oparte o spoiwo cementowe z wypełniaczami mineralnymi (uwodnione zaprawy cementowe z dodatkiem "mleka wapiennego" lub Vinacetu w ilości ok. 15% wagowo do masy cementu). Dostępne są także konfekcjonowane w postaci suchej mieszanki jastrychy samopoziomujące: anhydrytowe lub zawierające w swoim składzie gipsy syntetyczne.

1.3.6. Izolacje podłogowe

dzielimy w zależności od funkcji, jaką mają spełnić. Należą do nich: izolacja termiczna, przeciwwilgociowa, wodoszczelna i izolacja przeciwdźwiękowa

1.3.7. Impregnacja

powlekanie podłoża lub podkładu cieczą wnikałą w pory materiału bez tworzenia ciągłej warstwy na powierzchni tych elementów.

1.3.8. Posadzka chemoodporna

wykonywana z wyrobów odpornych na działanie chemikaliów występujących w trakcie jej użytkowania i stanowiąca jednocześnie zabezpieczenie konstrukcji żelbetowej przed przenikaniem tych chemikaliów, zgodnie z PN-80/B-01800. W zależności od rodzaju środowiska agresywnego posadzkę chemoodporną może stanowić jedna z wyżej określonych posadzek, na przykład posadzka z żywicy syntetycznej lub posadzka asfaltowa.

1.3.9. Szczeliny dylatacyjne

wykonane między dwiema częściami budynku lub między polami podkładu, pozwalające na akomodację ich odkształceń lub wzajemnych ruchów. Szczeliny dylatacyjne są stosowane w miejscach dylatacji konstrukcji budynku oraz dodatkowo w miejscach wymagających wyeliminowania szkodliwego wpływu rozszerzalności cieplnej i pęcznienia wyrobów.

1.3.10. Szczeliny izolacyjne

stosowane w celu oddzielenia podłogi od innych elementów konstrukcji obiektu, albo oddzielenia konstrukcji podłogi od podłoża lub posadzki od podkładu. Warstwa izolacyjna w konstrukcji podłogi stanowi jednocześnie szczelinę izolacyjną. Szczeliny izolacyjne są stosowane także w miejscach zmiany grubości podkładu oraz w miejscach styku różnych konstrukcji podłóg.

1.3.11. Szczeliny przeciwskurczowe

wykonane na części grubości podkładu w celu wymuszenia przewidzianego rozmieszczenia rys skurczowych lub przeniesienia odkształceń spowodowanych skurczem. Szczeliny przeciwskurczowe stosuje się w podkładach z zaprawy cementowej i w podkładach z betonu. Dzielą one podkład na pola o powierzchni nie większej niż 36 m², przy długości boku prostokąta nie przekraczającej 6 m. Na zewnątrz pomieszczeń pola między szczelinami nie przekraczają 5 m², przy największej długości boku 3 m. Szczeliny przeciwskurczowe w podkładzie cementowym są wykonywane jako nacięcia o głębokości - 1/3 grubości podkładu.

1.3.12. Wkładka (taśma) dylatacyjna

wkładka umieszczona między podkładem i przyległymi częściami konstrukcji.

Pozostałe określenia są zgodne z obowiązującymi Polskimi Normami oraz z definicjami podanymi w ST 00.00.00 „Wymagania ogólne”.

1.5. Ogólne wymagania dotyczące Robót

1. Podstawą wykonania Robót będzie Projekt Budowlany wraz z Decyzją o pozwoleniu na budowę oraz Projekt Wykonawczy. Roboty będą prowadzone zgodnie z zakresem określonym w Specyfikacji Technicznej, zgodnie z Dokumentacją Projektową
2. Dokumentacja Projektowa, Specyfikacje Techniczne oraz dodatkowe dokumenty przekazane przez Inspektora Nadzoru Wykonawcy stanowią część Kontraktu, a wymagania wyszczególnione w choćby jednym z nich są obowiązujące dla Wykonawcy tak, jakby zawarte były w całej dokumentacji.
3. Wszystkie wykonane Roboty i dostarczone materiały będą zgodne z Dokumentacją Projektową i Specyfikacjami Technicznymi. Wykonawca nie może wykorzystywać błędów lub opuszczeń w Dokumentach Kontraktowych, a o ich wykryciu winien natychmiast powiadomić Inspektora Nadzoru, który dokona odpowiednich zmian, poprawek lub interpretacji tych dokumentów. Dokonanie zmian i poprawek musi być akceptowane przez Projektanta o ile dotyczy Dokumentacji Projektowej.
4. Dane określone w Dokumentacji Projektowej i w ST będą uważane za wartości docelowe, od których dopuszczalne są odchylenia w ramach określonego przedziału tolerancji. Cechy materiałów i elementów budowy muszą być jednorodne i wykazywać bliską zgodność z określonymi wymaganiami, a rozrzuty tych cech nie mogą przekraczać dopuszczalnego przedziału tolerancji.
5. W przypadku, gdy materiały lub Roboty nie będą w pełni zgodne z Dokumentacją Projektową lub ST i wpłynie to na niezadowalającą jakość elementu budowy, to takie materiały zostaną niezwłocznie zastąpione innymi, a Roboty rozebrane i wykonane ponownie na koszt Wykonawcy.
6. W przypadku, gdy materiały lub Roboty nie będą w pełni zgodne z Dokumentacją Projektową lub Specyfikacją Techniczną, ale osiągnięto możliwą do zaakceptowania jakość elementów budowy, to Inspektora Nadzoru może zaakceptować takie roboty i zgodzić się na ich pozostawienie, jednak zastosuje odpowiednie potrącenia od Ceny Kontraktowej, zgodnie z ustaleniami szczegółowymi Kontraktu.
7. Wykonawca przed przystąpieniem do wykonywania robót, musi podać w formie pisemnej i rysunkowej detale rozwiązań technicznych - połączenia, niewralgiczne elementy itp. oraz rysunki warsztatowe. Te rozwiązania muszą być na tyle szczegółowe, aby można rozliczyć Podwykonawcę z zakresu robót, a także jednoznacznie rozliczyć go w okresie gwarancyjnym (jakość prac). Kierownik kontraktu przy udziale wybranego Podwykonawcy musi te rozwiązania uzgodnić z Inwestorem (Inspektor Nadzoru) i Projektantem.

1.6. Dokumenty przygotowywane przez Wykonawcę w trakcie trwania budowy

1.6.1. Informacje ogólne

W trakcie trwania budowy i przed zakończeniem robót wykonawca jest zobowiązany do dostarczania na polecenie zarządzającego realizacją umowy następujących dokumentów:

Rysunki warsztatowe i detale rysunkowe szczegółowych rozwiązań technicznych (połączenia, izolacje, dylatacje itp.)

Dokumentacja powykonawcza

Instrukcja eksploatacji i konserwacji urządzeń

Przedkładane dane winny być na tyle szczegółowe, aby można ustalić ich zgodność z dokumentami wchodzącymi w skład umowy. Sprawdzenie, przyjęcie i zatwierdzenie harmonogramów, rysunków warsztatowych, wykazów materiałów oraz procedur złożonych lub wnioskowanych przez wykonawcę nie będą miały wpływu na kwotę kontraktu i wszelkie wynikające stąd koszty ponoszone będą wyłącznie przez wykonawcę.

1.6.2. Rysunki warsztatowe

Elementy, urządzenia i materiały, dla których Inspektor Nadzoru lub Inwestor wyda polecenie przedłożenia wykazów, rysunków lub opisów nie będą wykonywane, używane ani instalowane dopóki nie otrzyma on niezbędnych dokumentów oraz odpowiednio oznaczonych ostatecznych rysunków warsztatowych.

Zwłoka wynikająca z ewentualnej konieczności ponownego składania dokumentów nie powoduje przedłużenia terminów określonych w umowie.

Dostarczanie rysunków warsztatowych elementów i urządzeń współzależnych ze sobą, należy koordynować w taki sposób, aby Inspektor Nadzoru otrzymał wszystkie rysunki na czas tak, żeby mógł poza przeanalizowaniem poszczególnych elementów, dokonać przeglądu ich wzajemnych powiązań.

Rysunki warsztatowe powinny być dokładne, wyraźne i kompletne. Powinny zawierać wszelkie niezbędne informacje, w tym dokładne oznaczenie elementów w odniesieniu do projektu wykonawczego i szczegółowych specyfikacji technicznych. Składanym dokumentom każdorazowo powinno towarzyszyć pismo przewodnie, zawierające następujące informacje:

- 1) Nazwa inwestycji;
- 2) Nr umowy;
- 3) Ilość egzemplarzy każdego składanego dokumentu
- 4) Tytuł dokumentu
- 5) Numer dokumentu lub rysunku
- 6) Określenie jakiego dokumentu lub rysunku rewizja dotyczy
- 7) Numer rozdziału i pozycji w specyfikacji, w którym omówione jest dane urządzenie, materiał lub element
- 8) Data przekazania

2. MATERIAŁY

2.1. Warunki ogólne stosowania materiałów

2.1.1. Wymagania dotyczące przyjęcia wyrobów na budowę

Na budowę powinny być dostarczane wyroby do wykonywania podłóg i posadzek przewidziane w projekcie. Wykonawca powinien zapewnić:

- odpowiednio wyposażone pomieszczenia, w których będą przetrzymywane wyroby do czasu ich przyjęcia na budowę; dotyczy to wyrobów wymagających specjalnego traktowania, np. żywic syntetycznych, klejów z żywic syntetycznych itp. -

- co powinno być zaznaczone w projekcie,
- pomieszczenia, w których wykonawca robót będzie dokonywał przyjmowania na budowę wyżej wymienionych wyrobów,
- pomieszczenia do magazynowania wyrobów przyjętych na budowę.
- W pomieszczeniach, w których przechowuje się wyroby do wykonywania podłóg i posadzek, nie mogą być składowane inne wyroby.

Wyroby do wykonywania podłóg i posadzek powinny być dostarczone na budowę z następującymi dokumentami:

- certyfikatem i krajową deklaracją właściwości użytkowych z normą lub krajową oceną techniczną,
- wytycznymi stosowania wyrobu według producenta, o ile są one wymagane w projekcie,
- informacją o okresie przydatności do stosowania,
- podstawowymi informacjami bhp i przeciwpożarowymi.

Żywicze, kleje syntetyczne, rozpuszczalniki, rozcieńczalniki, środki odtłuszczające i zmywające, zgodnie z Ustawą o substancjach i preparatach chemicznych z dnia 11 stycznia 2001 r. (Dz.U. nr 11, poz. 84), nie mogą być przyjęte na budowę, jeżeli nie mają „karty charakterystyki substancji niebezpiecznej” (art. 5.2). KChSN musi być opracowana zgodnie z wzorem podanym w załączniku do Rozporządzenia Ministra Zdrowia i Opieki Społecznej z dnia 18 lutego 1999 r. (Dz.U. nr 26, poz. 241) - stan prawny ze stycznia 2004 r. Opakowania muszą spełniać wymagania podane w Rozporządzeniu Ministra Zdrowia z dnia 11 lipca 2002 r. w sprawie oznakowania opakowań substancji niebezpiecznych i preparatów niebezpiecznych (Dz.U. nr 140, poz. 1173) – stan prawny ze stycznia 2004 r.

Podczas przyjmowania na budowę wyrobów przeznaczonych do wykonania podłóg i posadzek wykonawca powinien sprawdzić:

- zgodność dostarczonych wyrobów z dokumentacją projektową,
- kompletność i aktualność dokumentów dostarczonych na budowę wraz z materiałami do wykonania podłóg i posadzek,
- wygląd zewnętrzny, kolor, stan skupienia, stan zawilgocenia, zapach, wymiary itp. właściwości losowo wybranej partii dostarczonego materiału z podanymi w dokumentach opisami tych właściwości, przewidzianymi do sprawdzenia podczas kontroli bieżącej, lub innymi, o ile kontrola taka była przewidziana w projekcie.

Wynik sprawdzenia materiału powinien być odnotowany w dzienniku budowy. Wyrób, który został przyjęty na podstawie powyższego sprawdzenia, powinien być składowany zgodnie z warunkami jego przechowywania. Warunki przechowywania powinny być podane w projekcie lub w dostarczonych wraz z materiałem dokumentach.

Przed wykonaniem posadzki należy określić wymaganą przez producenta materiałów lub normy i sprawdzić temperaturę pomieszczenia, w którym będzie wykonywana posadzka, a ponadto:

- przy wykonywaniu posadzki z drewna lub materiałów drewnopochodnych należy określić również wilgotność względną powietrza,
- przy wykonywaniu posadzek z tworzyw sztucznych i drewna także wilgotność podkładu. Wyniki pomiarów powinny być wpisane do dziennika budowy.

2.1.2. Podłogi możemy pod względem przeznaczenia dzielić na:

1. Podłogi do pomieszczeń technicznych i podłogi garaży, charakteryzujące się wysokimi parametrami wytrzymałościowymi, wysoką odpornością na uszkodzenia mechaniczne, chemiczne, niską śliskością i własnościami antyelektrostatycznymi. Ponadto powinny zapewniać wysokie bezpieczeństwo pożarowe. Cechy estetyczne i izolacyjność termiczna w większości przypadków mają znaczenie drugorzędne.
2. Podłogi pomieszczeń technicznych i pomocniczych, to ustroje uproszczone wymagające niższych parametrów wytrzymałościowych. Zasadniczym argumentem w doborze wariantu konstrukcji takiej podłogi są względy ekonomiczne.
3. Podłogi w pomieszczeniach przeznaczonych do stałego lub czasowego pobytu ludzi powinny, oprócz wymagań trwałości i bezpieczeństwa użytkowania, spełniać także warunki estetycznego wyglądu i ograniczenia przenoszenia dźwięków oraz izolacyjności cieplnej.

Wymienione typy podłóg wykonuje się z zachowaniem stałych etapów technologicznych. Na podłożu układa się:

- warstwę wyrównawczą celem uzyskania pożądaných spadków oraz niwelacji wad podkładu, o wytrzymałości 12-13 MPa,
- warstwę gładzi (często przez szpachlowanie materiałem samopoziomującym) o wytrzymałości przekraczającej 15-20 MPa,
- warstwę styczną (preparatem gruntującym) dla ułatwienia mocowania klejowego materiału posadzki,
- warstwę klejącą do mocowania materiału posadzki (klej dyspersyjny, zaprawa klejowa lub spoiwo bitumiczne),
- lub zamiennie warstwę oddzielającą dla niektórych typów posadzek "pływających".

2.2. Warunki szczegółowe posadzki betonowe

2.2.1. Przygotowanie wyrobów do wykonywania izolacji podłóg

2.2.1.1 Przygotowanie wyrobów do wykonywania izolacji cieplnych i przeciwdźwiękowych

Wyroby służące do wykonywania izolacji cieplnych i przeciwdźwiękowych obejmują różnego rodzaju płyty, np. styropianowe, wiórowe itp. oraz masy klejące do mocowania płyt do podłoża.

Płyty, listwy, kleje i preparaty uszczelniające, bezpośrednio przed ich zastosowaniem do wykonania izolacji przeciwdźwiękowej lub cieplnej, powinny mieć temperaturę zbliżoną do temperatury zabezpieczanego podłoża, nie niższą niż 10 °C.

Przygotowanie konkretnych wyrobów do stosowania powinno odbywać się zgodnie z instrukcjami lub technologiami ich stosowania dołączonymi przez producenta do krajowej oceny technicznej i powołanymi w projekcie.

Podstawowe czynności związane z przygotowaniem tych wyrobów do stosowania obejmują:

- oczyszczenie, odpylenie płyt izolacyjnych, dopasowanie ich do podłoża, ewentualne przycięcie do odpowiednich wymiarów,
- wymieszanie płynnych klejów i preparatów uszczelniających, co powinno doprowadzić je do ujednorodnienia (jednolity wygląd i kolor).

Wykonanie wymienionych czynności powinno być odnotowane w dzienniku budowy.

2.2.1.2 Przygotowanie wyrobów do wykonywania izolacji przeciwwilgociowych

Wyroby służące do wykonywania izolacji przeciwwilgociowych podłóg obejmują wyroby rolowe: papy lub folie z tworzyw sztucznych wraz z klejami do przyklejania izolacji do podłoża i preparatami uszczelniającymi oraz kompozyty żywiczne i polimerowo-żywiczne. Rolki pap lub folii, masy żywiczne oraz kleje i preparaty uszczelniające bezpośrednio przed ich zastosowaniem do wykonania izolacji przeciwwilgociowej powinny mieć temperaturę równą lub zbliżoną do izolowanego podłoża.

Przygotowanie konkretnych wyrobów do stosowania powinno się odbywać zgodnie z wytycznymi ich stosowania dołączonymi do wyrobów przez producenta lub zamieszczonymi w projekcie.

Podstawowe czynności związane z przygotowaniem wyrobów izolacyjnych obejmują:

- rozwinięcie papy lub folii, dopasowanie jej do podłoża, przycięcie jej na odpowiednie arkusze, oczyszczenie arkuszy z kurzu, ewentualne nawinięcie arkuszy na rolki, np. z tektury,
- wymieszanie przed użyciem wyrobów polimerowo-cementowych, wyrobów z żywic syntetycznych, zarówno jedno- jak i dwuskładnikowych, płynnych klejów i preparatów uszczelniających, co powinno doprowadzić je do ujednorodnienia (osiągnięcia jednolitego wyglądu i koloru); mieszanie powinno się wykonywać mechanicznie przez co najmniej 3 min,
- rozcieńczenie płynnych wyrobów podanym w projekcie lub instrukcji rozcieńczalnikiem, o ile jest dopuszczone przez producenta, co powinno przygotować wyroby do prawidłowego stosowania, jeżeli uległy zagęszczeniu w trakcie magazynowania.

Wykonanie wymienionych czynności powinno być odnotowane w dzienniku budowy.

Przygotowanie płynnych klejów, preparatów uszczelniających, kompozycji z żywic syntetycznych i mieszanek polimerowo-cementowych powinno się odbywać w miejscu suchym, przewiewnym, zabezpieczonym przed wpływami atmosferycznymi, w powietrzu o temperaturze nie niższej niż 15 °C i nie wyższej niż 25 °C oraz wilgotności względnej powietrza nie przekraczającej 80%.

2.2.2. Przygotowanie wyrobów do wykonywania posadzek

2.2.2.1 Przygotowanie wyrobów do wykonywania posadzek cementowych (jastrychowych)

Podkład z jastrychu cementowego o grubości podanej w dokumentacji projektowej powinien być wykonany jako samodzielna płyta leżąca na warstwie izolacji. Wytrzymałość podkładu cementowego badana wg PN-85/B-04500 nie powinna być mniejsza niż: na ściskanie – 12,0 MPa, na zginanie – 3,0 MPa. Stosować klasę minimum C20. W podkładzie cementowym należy ułożyć jedną warstwę siatki /maty/ z drutu stalowego gr. 4,5mm o oczkach do 150x150 mm. Stosować zakłady 10 cm w siatkach /matach/ stalowych. Dopuszczalne jest stosowanie betonu z dodatkiem przeciwskurczowego zbrojenia rozproszonego. Dozowanie zbrojenia wykonać wg wskazówek jego producenta. Podkład cementowy /jastrych/, w zależności od wymaganej wytrzymałości na ściskanie i zginanie, należy wykonać z gotowej zaprawy cementowej przeznaczonej do maszynowego lub ręcznego wykonywania posadzek /stosować zgodnie z zaleceniami producenta/ a także betonu zwykłego z cementem portlandzkim marki 35 lub 25. Jako kruszywo do zapraw cementowych należy stosować piasek do zapraw budowlanych dowolnej klasy, odmiany, lub piasek uszlachetniony, zgodnie z PN-B/79-06711. Przy wykonywaniu podkładów temperatura powietrza nie powinna być niższa niż 5°C /także 3 dni po wykonaniu/. Zaprawę cementową lub mieszkankę betonową przygotować zgodnie z recepturą. Zaprawa powinna mieć konsystencję gęstą i należy ją układać niezwłocznie po przygotowaniu, między listwami kierunkowymi o wysokości równej grubości podkładu z zastosowaniem ręcznego lub mechanicznego zagęszczenia z równoczesnym wyrównaniem i zatarciem powierzchni. Przy zacieraniu powierzchni niedopuszczalne jest nawilżanie powierzchni lub nakładanie drobnoziarnistej zaprawy. W ciągu pierwszych 7 dni podkład powinien być utrzymany w stanie wilgotnym, np. przez pokrycie folią polietylenową lub przez spryskiwanie powierzchni wodą. Otrzymany podkład powinien mieć powierzchnię równą, stanowiącą płaszczyznę poziomą lub pochyłą, zgodnie z ustalonym spadkiem. Powierzchnia podkładu sprawdzona dwumetrową łatą, przykładaną w dowolnym miejscu, nie powinna wykazywać prześwitów większych niż 5,0 mm. Odchylenie powierzchni podkładu od płaszczyzny /poziomej lub pochylej/ nie powinno przekraczać 2,0 mm/m i 5,0 mm na całej długości i szerokości pomieszczenia. Masę wylewa się maszynowo - przy użyciu agregatu mieszająco-pompującego z ciągłym, przepływowym dozowaniem wody, zaopatrzonego w pompę ślimakową. Jastrych cementowy może być również wylewany ręcznie. Wielkość wylanego pola należy dostosować do możliwości ekipy prowadzącej roboty, zwłaszcza w przypadku wylewania ręcznego. Przed przystąpieniem do prac, w polu wylewania należy wyznaczyć przyszłą grubość podkładu. Grubość ta powinna być zgodna z wymaganiami sztuki i wiedzy budowlanej, a także winna być dostosowana do obciążeń podkładu i układu warstw w jakim jest on zastosowany. Oznaczenia poziomu możemy dokonać np. za pomocą poziomnicy i przenośnych reperów wysokościowych. Przygotowaną masę rozlewa się równomiernie do ustalonych wysokości, unikając przerw. Bezpośrednio po wylaniu każdego pola należy materiał odpowietrzyć, stosując np. wałek odpowietrzający lub szczotkę z długim, twardym włosiem. Szczotkę prowadzimy ruchem wstrząsowym wzdłuż i w poprzek zalanej powierzchni. Podczas prowadzenia prac należy kontrolować stopień wymieszania i konsystencję masy. Przerwy dylatacyjne należy wykonać zgodnie z technologią wykonania podkładów i posadzek cementowych. Wylaną powierzchnię należy chronić przed zbyt szybkim wysychaniem, bezpośrednim nasłonecznieniem, niską wilgotnością powietrza lub przeciągami. W celu zapewnienia dogodnych warunków wiązania zaprawy, w zależności od potrzeb, świeżo wykonaną powierzchnię można zraszać wodą lub przykrywać folią. Tak pielęgnowana powierzchnia jest bardzo twarda i mało chłonna. Czas wysychania wylewki zależy od grubości warstwy oraz warunków ciepłno-wilgotnościowych panujących w otoczeniu. Użytkowanie wylewki (wchodzenie na nią) można rozpocząć po około 24 godzinach, a obciążanie po ok. 14 dniach. Istniejące dylatacje podłoży należy przenieść na związaną warstwę poprzez jej nacięcie. Moment rozpoczęcia prac okładzinowych uzależniony jest od rodzaju planowanej okładziny i powinien nastąpić po ustabilizowaniu się parametrów podkładu (po 3+4 tygodniach), a w przypadku wykładzin PCV lub parkietu, po całkowitym jego wyschnięciu. Dylatacje wykonać z taśm dylatacyjnych lub cienkich pasków styropianu wzdłuż wszystkich ścian, słupów, wystających przewodów i rur. Wystające elementy stalowe (które będą stykać się bezpośrednio z wylewką) należy zabezpieczyć antykorozyjnie. Na powierzchni wylewania powyżej 50 m² lub której przekątna przekracza 10 m, trzeba wykonać dylatacje pośrednie. Istniejące przerwy dylatacyjne powinny być ponownie przeniesione na wylewane posadzki. Prace wykładzinowe można rozpocząć po 3-4 tygodniach, w zależności od warunków dożerewania oraz paro przepuszczalności wykładziny PCV.

2.2.2.2 Przygotowanie wyrobów do wykonywania posadzek mineralnych

Do wykonywania posadzek mineralnych stosuje się mieszkankę betonową do wykonywania posadzki betonowej, płyty kamienne i z odpadów kamiennych płytki lastrykowe, płytki ceramiczne (terakotowe, klinkierowe, ceramiczne chemoodporne), płytki bazaltowe, płytki i cegły węglowe. Płyty i płytki są zespalone między sobą i mocowane do podłoża za pomocą spoiw. Jako spoiwa są stosowane zaprawy, kity i kleje mineralne, organiczne lub kombinacje mineralno-organiczne. Do wypełniania szczelin dylatacyjnych są stosowane elastyczne i plastyczne kity oraz masy z żywic syntetycznych.

Płytki, cegły oraz zaprawy, kity, kleje i masy uszczelniające, bezpośrednio przed ich zastosowaniem do wykonania posadzki powinny mieć temperaturę równą lub zbliżoną do podłoża, na którym będzie układana posadzka.

Przygotowanie konkretnych wyrobów do stosowania powinno się odbywać zgodnie z wytycznymi dołączonymi do wyrobów przez producenta lub zamieszczonymi w projekcie.

Podstawowe czynności związane z przygotowaniem wyrobów wykładzinowych obejmują:

- przesortowanie płytek, płyt lub cegieł (eliminację uszkodzeń i wad, zgodnie z PN-EN ISO 10545-2), odpylenie, w razie potrzeby wysuszenie płytek lub cegieł, jeżeli będą wilgotne lub mokre w dotyku,
- wymieszanie spoiw mineralnych lub z żywic syntetycznych, zarówno jedno jak i dwuskładnikowych, płynnych klejów i mieszanek kitowych, co powinno doprowadzić je do ujednorodnienia (osiągnięcia jednolitego wyglądu i koloru); mieszanie powinno się wykonywać mechanicznie przez co najmniej 3 min.

Wykonanie wymienionych czynności należy odnotować w dzienniku budowy.

Przygotowanie płynnych klejów, kitów i mas uszczelniających z żywic syntetycznych powinno się odbywać w miejscu suchym, przewiewnym, zabezpieczonym przed wpływami atmosferycznymi, w powietrzu o temperaturze nie niższej niż 15 °C i nie wyższej niż 25 °C oraz wilgotności względnej powietrza nie przekraczającej 80%.

2.2.2.3 Przygotowanie wyrobów do wykonywania posadzek mineralno-żywiczych

Do wykonywania posadzek mineralno-żywiczych stosuje się wyroby produkowane na bazie żywic syntetycznych, preparaty do impregnacji powierzchni utwardzonej posadzki betonowej oraz mieszanek betonowe modyfikowane dodatkami polimerów wprowadzonych do mieszanek betonowej w postaci dyspersji wodnych lub proszku.

Przygotowanie konkretnych, zmodyfikowanych dodatkami polimerów mieszanek betonowych do stosowania powinno się odbywać zgodnie z opisem podanym w projekcie, albo z powołanymi w projekcie instrukcjami lub technologiami ich stosowania. Także przygotowanie preparatów impregnacyjnych do stosowania powinno się odbywać zgodnie z instrukcjami lub technologiami ich stosowania powołanymi w projekcie.

Preparaty impregnacyjne - bezpośrednio przed przystąpieniem do ich nakładania na powierzchnię betonowej posadzki - powinny mieć temperaturę równą lub zbliżoną do temperatury zabezpieczanego podłoża.

2.2.2.4 Przygotowanie wyrobów do wykonywania posadzek asfaltowych

Do wykonywania posadzek asfaltowych stosuje się masy asfaltowe składające się z odpowiednio dobranego lepszczka asfaltowego i wypełniaczy w postaci mączek kamiennych, piasków i żwirów o odpowiedniej granulacji i w odpowiednich proporcjach podanych w projekcie lub w powołanych w projekcie dokumentach (instrukcjach producenta, krajowych ocenach technicznych). Przygotowanie

mas asfaltowych do stosowania powinno się odbywać zgodnie z opisem podanym w projekcie lub w powołanych w projekcie instrukcjach, albo technologiach ich stosowania.

2.2.2.5 Przygotowanie wyrobów do wykonywania posadzek z żywic syntetycznych

Do wykonywania posadzek z żywic syntetycznych stosuje się kompozyty żywiczne z utwardzaczem, wypełniaczami mineralnymi, pigmentami i dodatkami różnych modyfikatorów. Z kompozycji żywicznych wykonuje się posadzki powłokowe, szpachlowe, zacierane. Wyroby do wykonywania posadzek żywicznych - bezpośrednio przed przystąpieniem do wykonania posadzki - powinny mieć temperaturę równą lub zbliżoną do temperatury podkładu posadzki.

Przygotowanie mieszanek kompozytów żywicznych do stosowania powinno być zgodne z opisem zawartym w projekcie lub z instrukcjami stosowania przywołanymi w projekcie.

Podstawowe czynności przygotowujące posadzkowe kompozyty żywiczne są następujące:

- wymieszanie składników danego materiału, zarówno jedno-, jak i dwu- lub trójskładnikowego, które ma na celu doprowadzić wyrób do ujednorodnienia (jednolity wygląd i kolor); mieszanie powinno się wykonywać mechanicznie przez co najmniej 3 min, o ile projekt nie stanowi inaczej;
- rozcieńczenie materiału odpowiednim, podanym w projekcie rozpuszczalnikiem, o ile jest dopuszczone przez producenta, co powinno przygotować wyrób do stosowania, jeżeli uległ on zagęszczeniu w trakcie magazynowania lub wymaga tego technologia stosowania;
- przygotowanie posadzkowych kompozytów żywicznych, które powinno odbywać się w miejscu suchym, przewiewnym, zabezpieczonym przed wpływami atmosferycznymi, w powietrzu o temperaturze nie niższej niż 15 °C i nie wyższej niż 25 °C oraz wilgotności względnej nie przekraczającej 70%, o ile projekt nie stanowi inaczej.

Wykonanie wymienionych czynności powinno być odnotowane w dzienniku budowy.

2.3. Wykładziny dywanowe

Wykładziny dywanowe - wg wskazań producentów, szczegółowe wytyczne w innej Specyfikacji

2.4. Posadzki kamienne

Warunki dotyczące kamiennych materiałów posadzkowych analogicznie jak dla okładzin ściennych opisanych w innej Specyfikacji

3. SPRZĘT

3.1. Ogólne wymagania dotyczące sprzętu

Ogólne wymagania dotyczące Sprzętu podano w ST 00.00.00 „Wymagania ogólne”.

4. TRANSPORT

Ogólne wymagania dotyczące Transportu podano w ST 00.00.00 „Wymagania ogólne”.

5. WYKONANIE ROBÓT

5.1. Ogólne zasady wykonania Robót

Ogólne wymagania dotyczące wykonania Robót podano w ST 00.00.00 „Wymagania ogólne”.

5.2. Wykonywanie warstw podkładowych

5.2.1. Podkład

Ma decydujące znaczenie dla zapewnienia właściwej niezawodności i trwałości podłogi. Powinien być dostatecznie sztywny i mieć odpowiednią wytrzymałość mechaniczną oraz równą i gładką powierzchnię. Przed wykonaniem podkładu należy ustalić położenie górnej powierzchni posadzki na wysokości ustalonej w projekcie.

Podkłady monolityczne (wylewane) mogą być wykonywane:

- na podłożu, tworząc z nim podkład związany, - na przekładce z papy lub folii lub na warstwie izolacji przeciwwilgociowej, ułożonej na podłożu,

- na warstwie izolacji przeciwdźwiękowej lub ciepłochronnej ułożonej na stropie (podkład pływający).

Podkłady z betonów i zapraw cementowych wykonuje się z cementu portlandzkiego i drobnego żwiru lub piasku o proporcji składników 1:3 lub 1:4. Mieszanek układa się warstwą grubości zwykle 30-40 mm, bezpośrednio na warstwie ochronnej, między listwami metalowymi lub drewnianymi wyznaczającymi grubość podkładu.

W posadzkach betonowych powinny być wykonane szczeliny dylatacyjne w miejscach i o szerokości szczelin dylatacji konstrukcji budynku, oraz szczeliny:

a) izolacyjne:

- oddzielające posadzkę wraz z całą konstrukcją podłogi od pionowych elementów budynku,
- dzielące fragmenty posadzki o wyraźnie różniących się wymiarach,
- w miejscach, gdzie występują w podkładzie naprężenia rozciągające,
- wzdłuż linii rozgraniczających wyraźnie odmienne obciążenia użytkowe lub różne rodzaje posadzki,

b) przeciwskurczowe w odstępach nie większych niż 6m., przy czym powierzchnia pola zbliżonego do kwadratu nie powinna przekraczać:

- 36m² przy posadzkach z betonu zwykłego,
- 12m² przy posadzkach jednowarstwowych;

mniejsze od podanych odstępów szczelin przeciwskurczowych należy stosować wszędzie tam, gdzie trzeba liczyć się z większym skurczem, np. na wolnym powietrzu.

4. Posadzki powinny być zbrojone z zastosowaniem siatki lub prętów ułożonych krzyżowo w środku grubości posadzki. Rodzaj i rozstaw zbrojenia określa dokumentacja projektowa. Dopuszczalne jest stosowanie betonu z dodatkiem przeciwskurczowego zbrojenia rozproszonego. Dozowanie zbrojenia wykonać wg wskazówek jego producenta

W okresie kilku pierwszych dni podkład należy zwilżać wodą w celu należytego związania i stwardnienia. Wzdłuż ścian w pomieszczeniach długich lub dużych należy wykonywać szczeliny dylatacyjne obejmujące powierzchnię ok. 20 m². Podkład monolityczny po upływie 6 tygodni od ułożenia jest na tyle suchy, że umożliwi wykonanie posadzki Podkład betonowy może - w uzasadnionych przypadkach - stanowić samoistną posadzkę.

Podkłady gipsowe i gipsobetonowe, tzw. mokre, wykonuje się z zaczynu gipsowego lub gipsobetonu (mieszaniny gipsu z kruszywem). Zaczyn gipsowy szybko wiąże, wymaga wygładzenia powierzchni szpachlówką gipsową nakładaną warstwą grubości 2-3 mm. Podkłady estrichgipsowe mają wyższą wytrzymałość na ściskanie i zginanie niż gipsowe, są łatwiejsze w wykonaniu z powodu wolniejszego wiązania. Podkłady gipsowe i estrichgipsowe wykonuje się grubości ok. 40 mm. **Podkłady samopoziomujące** wykonuje się z suchej mieszanki po dodaniu odpowiedniej ilości wody; w skład mieszanki wchodzi m.in. mączka anhydrytowa (CaSO₄); ma wytrzymałość na ściskanie > 20 MPa, a na zginanie > 4,5 MPa; może być stosowany w budynkach mieszkalnych i użyteczności publicznej jako: podkład podłogowy zespolony, na warstwie oddzielającej, jako składowa podłoga pływających oraz w systemach ogrzewania podłogowego. Zaletą jego jest szybki czas wiązania. Po wykonaniu podkładu może odbywać się na nim ruch pieszki już

po 6 godzinach. Wadą jest ograniczona do 2 max 4 mm grubość warstwy. Uzyskuje się równą, poziomą i gładką powierzchnię podkładu bez stosowania dodatkowych zabiegów wyrównujących powierzchnię.

5.2.1.1 Warunki wykonania i kontroli podkładów podłogowych

Podkłady cementowe lub z innych spoiw (PN-EN 13318) powinny być wykonane zgodnie z projektem. W projekcie powinno się podawać wymaganą wytrzymałość i grubość podkładu, sposób jego ułożenia (np. związany z podłożem lub niezwiązany, na izolacji cieplnej itp.) oraz układ szczelin i inne szczegóły (np. cokoły, odwodnienie itp.). Podstawowe wymagania dotyczące wykonania podkładów cementowych, o ile projekt nie stanowi inaczej, są następujące:

- grubość podkładu związanego z podłożem nie powinna być mniejsza niż 25 mm,
- grubość podkładu „pływającego” na izolacji przeciwdźwiękowej lub cieplnej z materiału ściśliwego (np. wełny mineralnej) nie powinna być mniejsza niż 40 mm, a w przypadku izolacji z wyrobów sztywnych (np. sztywnego styropianu) nie mniejsza niż 35 mm,
- w podkładzie powinny być wykonane zaprojektowane szczegóły, np. szczeliny dylatacyjne, przeciwskurczowe, cokoły, spadki,
- szczeliny dylatacyjne powinny być wykonane w miejscach dylatacji całego obiektu, przy fundamentach urządzeń, wzdłuż osi słupów konstrukcyjnych oraz w liniach odgraniczających posadzki o wyraźnie różniących się obciążeniach; szerokość szczelin dylatacyjnych powinna wynosić od 4 mm do 12 mm,
- szczeliny powinny być wypełnione odpowiednim materiałem wskazanym w projekcie,
- szczeliny przeciwskurczowe powinny być wykonane w odległościach nie przekraczających:
 - o 3 m w podkładach na otwartym powietrzu na podłożu gruntowym,
 - o 4 m w podkładach na podłożu gruntowym, lecz w pomieszczeniach zamkniętych,
 - o 6 m w podkładach usytuowanych w pomieszczeniach z niewielkimi wahaniami temperatury,
 - o 5,5 m w podkładach usytuowanych w pozostałych miejscach,
- temperatura powietrza podczas wykonywania podkładów cementowych oraz w ciągu co najmniej 3 dni po wykonaniu podkładu powinna być wyższa niż 5 °C,
- zaprawę cementową lub mieszankę betonową należy przygotować zgodnie z opisem zawartym w projekcie,
- zaprawę cementową lub mieszankę betonową należy układać niezwłocznie po jej przygotowaniu, między listwami kierunkowymi o wysokości równej grubości podkładu, z zastosowaniem ręcznego lub mechanicznego zagęszczania powierzchni podkładu,
- w świeżym pokładzie powinny być ukształtowane szczeliny przeciwskurczowe na głębokość od 1/3 do 1/2 grubości podkładu,
- w ciągu pierwszych 7 dni podkład powinien być pielęgnowany,
- podkład powinien mieć powierzchnię równą, stanowiącą płaszczyznę poziomą, lub zgodną z zaprojektowanym spadkiem; powierzchnia podkładu sprawdzana 2-metrową łatą przykładaną w dowolnym miejscu nie powinna wykazywać przeswitów większych niż 3 mm; odchylenie powierzchni podkładu od płaszczyzny poziomej lub pochylonej nie powinno przekraczać 2 mm/m i 5 mm na całej długości lub szerokości pomieszczenia.

Wykonanie wymienionych czynności powinno być odnotowane w dzienniku budowy.

5.2.2. Wykonywanie warstw wyrównujących i izolacyjnych

Warstwę wyrównującą wykonuje się wówczas, gdy powierzchnia podłoża nie jest płaszczyzną poziomą lub ma nierówności.

Wykonuje się ją najczęściej z zaprawy cementowej o stosunku objętościowym cementu do piasku równym od 1:3 do 1:4.

Można stosować również zaprawę polimerowo-cementową o tym samym stosunku objętościowym składników albo wspomnianą wyżej mieszankę samopoziomującą.

Warstwy izolacyjne, w zależności od funkcji, jaką mają spełniać, mogą być: przeciwwilgociowe, parochronne, wodoszczelne, ciepłochronne, przeciwdźwiękowe.

Izolacje przeciwwilgociowe wykonuje się na podłożach leżących bezpośrednio na gruncie w celu zabezpieczenia podłogi przed wodą lub wilgocią gruntową.

Izolacje parochronne wykonuje się w przypadku, gdy w sąsiadujących ze sobą pomieszczeniach występują znaczne różnice temperatury, wilgotności i prężności pary wodnej.

Izolacje wodoszczelne wykonuje się w pomieszczeniach, w których podłoga może być narażona na zalewanie wodą.

Izolacje cieplne wykonuje się w podłogach usytuowanych na podłożu leżącym bezpośrednio na gruncie.

Izolacje przeciwdźwiękowe wykonuje się w konstrukcjach podłóg na stropach międzypiętrowych i zależą one od rodzaju i masy stropu.

5.2.2.1 Warunki wykonania i kontrola izolacji podłogowych cieplnych i przeciwdźwiękowych

Izolacje podłogowe należy wykonywać jedynie na podłożach, których prawidłowość przygotowania została potwierdzona zapisem w dzienniku budowy lub protokołem z odbioru przejściowego.

Podłoże pod izolację cieplną lub przeciwdźwiękową powinno wykazywać wilgotność nie większą niż 3%, a dopuszczalne zagłębienia w powierzchni podłoża nie powinny przekraczać 5 mm.

Sposób wykonania izolacji podłogowych powinien być zgodny z opisem podanym w projekcie.

Podstawowe wymagania dotyczące wykonywania izolacji podłogowych są następujące:

- temperatura powietrza podczas prac zabezpieczających powinna wynosić od 5 °C do 25 °C,
- wyroby i izolacje cieplne w czasie wbudowywania należy chronić przed zawilgoceniem,
- rodzaje i grubość izolacji cieplnych lub przeciwdźwiękowych powinny być podane w projekcie podłogi,
- izolacja cieplna i przeciwdźwiękowa powinny być wykonywane z wyrobów w stanie powietrzno-suchym,
- izolacja cieplna i przeciwdźwiękowa w konstrukcji podłogi powinna być ułożona szczelnie oraz w taki sposób, aby zapobiec tworzeniu się mostków cieplnych lub dźwiękowych; izolacje układane z płyt powinny być układane na spoinę mijaną,
- ułożona warstwa izolacji powinna być chroniona w czasie dalszych robót przed uszkodzeniami i zawilgoceniem,
- należy unikać łączenia wyrobów styropianowych z materiałami wydzielającymi substancje organiczne, które rozpuszczają polistyren.

Wykonanie wymienionych czynności powinno być odnotowane w dzienniku budowy.

5.2.2.2 Warunki wykonania i kontrola izolacji przeciwwilgociowych i parochronnych podłóg

Izolacje przeciwwilgociowe lub parochronne należy wykonywać jedynie na podłożach lub podkładach podłogowych, których prawidłowość wykonania została potwierdzona wpisem do dziennika budowy lub dołączonym protokołem odbioru podłoża lub podkładu.

Podłoża pod izolacje przeciwwilgociowe i parochronne powinny być trwałe, równe, bez wgłębień, wypukłości i pęknięć, czyste i odpylone, bez ostrych krawędzi.

Sposób wykonania izolacji przeciwwilgociowej lub parochronnej powinien być zgodny z opisem podanym w projekcie.

Podstawowe wymagania dotyczące wykonywania izolacji przeciwwilgociowych i parochronnych są następujące:

- izolacje powinny w sposób ciągły i szczelny zabezpieczać podłogę przed działaniem wody lub pary wodnej,
- izolacje powinny ściśle przylegać do chronionego podłoża, a ich powierzchnia powinna być równa, bez lokalnych wgłębień lub wyrzuseń,

- izolacje przeciwwilgociowe powinny być umieszczone w konstrukcji podłogi od strony działania wody, a izolacje parochronne od strony działania pary wodnej.
- Temperatura powietrza podczas wykonywania izolacji przeciwwilgociowych i parochronnych powinna wynosić:
- powyżej 5 °C w przypadku izolacji z wyrobów bitumicznych przy stosowaniu lepiku na gorąco oraz w przypadku izolacji z wyrobów polimerowo-cementowych,
 - powyżej 10 °C w przypadku izolacji z wyrobów bitumicznych rozpuszczalnikowych,
 - od 15 °C do 25 °C w przypadku izolacji z wyrobów z żywic syntetycznych i folii z tworzyw sztucznych. Wykonanie powyższych czynności powinno być odnotowane w dzienniku budowy.

5.3. Warunki wykonania posadzek oraz tolerancje wymiarowe

Uwaga ogólna

Do wykonywania posadzek można przystępować dopiero po zakończeniu wszelkich prac budowlanych i instalacyjnych w konstrukcji podłogi i w pomieszczeniu usytuowania posadzki, z wyjątkiem prac malarskich.

5.3.1. Posadzki z betonu i z zaprawy cementowej

Posadzki z betonu lub z zaprawy cementowej powinny być wykonywane zgodnie z projektem zawierającym dane o rodzaju betonu i jego klasie, wytrzymałości posadzki i jej grubości, ścieralności, technologii układania mieszanki betonowej itp.

Posadzkę z betonu lub z zaprawy cementowej należy wykonywać jedynie na podkładach, których prawidłowość wykonania została potwierdzona wpisem do dziennika budowy lub załączonym do dziennika budowy protokołem odbioru podkładu podłogowego.

Podstawowe wymagania dotyczące wykonania posadzek z betonu i z zaprawy cementowej są następujące:

- posadzka powinna być związana z podkładem podłogowym i powinna przylegać do podkładu całą powierzchnią,
- w posadzkach powinny być wykonane szczeliny dylatacyjne i przeciw-skurczowe w sposób analogiczny, jak w podkładzie podłogowym (patrz p. 3.3.3), oraz szczeliny izolacyjne oddzielające posadzkę wraz z całą konstrukcją podłogi od pionowych elementów obiektu lub dzielące fragmenty posadzki różniące się między sobą obciążeniami użytkowymi, wymiarami itp.
- posadzka powinna mieć jednolitą barwę; powierzchnia posadzki powinna być zatarta według wymagań projektu; niedopuszczalne są pęknięcia,
- powierzchnia posadzki powinna być równa; dopuszczalne odchylenie mierzone 2-metrową łata kontrolną nie powinno przekraczać 3 mm w przypadku posadzek wykonanych z zaprawy cementowej i 5 mm w przypadku posadzek wykonanych z betonu,
- dopuszczalne odchylenie od poziomu lub od ustalonych spadków mierzone 2-metrową łata kontrolną nie powinno być większe niż ± 5 mm na całej długości lub szerokości posadzki i nie powinno powodować zaniku zaprojektowanego spadku,
- grubość posadzki wykonanej z zaprawy cementowej powinna wynosić nie mniej niż 20 mm, a z betonu nie mniej niż 30 mm,
- w miejscach przylegania posadzki do ściany powinny być wykonane cokoły,
- posadzkę należy pielęgnować przez pierwsze 7 dni od daty wykonania, o ile projekt nie stanowi inaczej. Wykonanie wymienionych czynności powinno być odnotowane w dzienniku budowy.

5.3.2. Posadzki polimerowo-betonowe

Posadzki z mieszanki betonowej modyfikowanej polimerami powinny być wykonywane zgodnie z projektem zawierającym dane o rodzaju betonu i jego klasie, dodatkach polimerów, wytrzymałości posadzki i jej grubości, ścieralności, technologii układania mieszanki betonowej itp.

Posadzkę z mieszanki polimerowo-betonowej należy wykonywać jedynie na podkładach, których prawidłowość wykonania została potwierdzona wpisem do dziennika budowy lub załączonym do dziennika budowy protokołem odbioru podkładu podłogowego.

Podstawowe wymagania dotyczące wykonania posadzek polimerowo-betonowych są następujące:

- w posadzce powinny być wykonane szczeliny dylatacyjne w miejscach dylatacji podkładu podłogowego, przy ścianach, słupach, fundamentach oraz w liniach odgraniczających posadzki o wyraźnie różniących się obciążeniach,
- szerokość szczelin dylatacyjnych powinna wynosić od 4 mm do 12 mm,
- posadzka przy ścianach powinna być wykończona cokołem,
- grubość posadzki powinna być nie mniejsza niż 30 mm, o ile projekt nie stanowi inaczej,
- posadzka powinna całą swoją powierzchnią przylegać do podkładu podłogowego,
- powierzchnia posadzki powinna mieć jednolitą barwę; niedopuszczalne są pęknięcia,
- powierzchnia posadzki powinna być równa; dopuszczalne odchylenie mierzone 2-metrową łata nie powinno być większe niż 5 mm; dopuszczalne odchylenie od poziomu lub zaprojektowanych spadków nie powinno być większe niż 5 mm na całej długości lub szerokości posadzki,
- posadzkę należy pielęgnować przez pierwsze 7 dni od daty jej wykonania, chroniąc ją przed uszkodzeniami mechanicznymi, jeżeli projekt nie stanowi inaczej.

Wykonanie wymienionych czynności powinno być odnotowane w dzienniku budowy.

5.3.3. Posadzki z płytek (terakotowych, klinkierowych, lastrykowych i innych)

Posadzki z płytek terakotowych mocowane są klejem lub zaprawą cementową, najczęściej na cienkiej spoinie grubości od 3 do 6 mm, w zależności od wielkości płytki. Po naniesieniu warstwy kleju lub zaprawy na podłożu rozprowadza się ją szpachlą lub pacą zębata o wysokości zębów od 5 do 8 mm.

Posadzki z gresów charakteryzują się niską nasiąkliwością, wysoką twardością, wytrzymałością i mrozoodpornością. Gresy mocuje się klejem, tak samo jak płytki terakotowe.

Posadzkę z płytek można wykonywać jedynie na podkładzie, którego prawidłowość wykonania została potwierdzona wpisem do dziennika budowy lub protokołem odbioru dołączonym do dziennika budowy.

Wykonanie posadzki powinno być zgodne z projektem określającym rodzaj płytek, zaprawę lub kit stosowany do układania płytek, grubość warstwy zaprawy lub kitu stosowanych pod płytki, szerokość spoin, dylatacji itp.

Podstawowe wymagania dotyczące wykonania posadzek z płytek są następujące:

- w pomieszczeniach, w których wykonuje się posadzki z płytek układanych na zaprawach cementowych, w trakcie robót i przez kilka dni po wykonaniu posadzki temperatura powietrza nie powinna być niższa niż 5 °C,
- temperatura powietrza w pomieszczeniach, w których posadzka z płytek jest układana na zaprawach i kitach z żywic syntetycznych, nie powinna być niższa niż 15 °C w trakcie robót i przez kilka dni po wykonaniu posadzki,
- w miejscach przebiegu dylatacji konstrukcyjnych obiektu, również w posadzce powinna być wykonana szczelina dylatacyjna; w posadzce ze spadkiem szczelina dylatacyjna powinna być wykonana na linii wodo rozdziału,
- posadzka powinna być czysta; ewentualne zabrudzenia zaprawą lub kitem należy usuwać niezwłocznie w trakcie wykonywania posadzki,
- powierzchnia posadzki powinna być równa i pozioma lub ze spadkiem podanym w projekcie; dopuszczalne odchylenie powierzchni posadzki od płaszczyzny poziomej, mierzone 2-metrową łata w dowolnych kierunkach i w dowolnym miejscu, nie powinno być większe niż 5 mm na całej długości lub szerokości posadzki,
- spoiny między płytkami przez całą długość i szerokość pomieszczenia powinny tworzyć linie proste; dopuszczalne

odchylenie spoin od linii prostej nie powinno wynosić więcej niż:

- 2 mm na 1 m i 3 mm na całej długości lub szerokości posadzki w przypadku płytek gatunku pierwszego, o 3 mm na 1 m i 5 mm na całej długości lub szerokości posadzki w przypadku płytek gatunku drugiego i trzeciego;

- grubość spoin między płytkami nie powinna być większa niż 2 mm,
- płytki powinny być związane z podkładem warstwą zaprawy lub kitu na całej swej powierzchni,
- w miejscach przylegania do ścian posadzka powinna być wykończona cokołami o wysokości co najmniej 100 mm; cokoły powinny być trwale związane z posadzką,
- w miejscu styku posadzki z kanałami, fundamentami oraz w miejscach styku dwóch odmiennych posadzek - posadzki te powinny być odgraniczone materiałem podanym w projekcie.

Wykonanie wymienionych czynności powinno być odnotowane w dzienniku budowy.

5.3.4. Posadzki kamienne

Posadzkę kamienną można wykonywać jedynie na podkładzie, którego prawidłowość wykonania została potwierdzona wpisem do dziennika budowy lub protokołem odbioru dołączonym do dziennika budowy.

Wykonanie posadzki powinno być zgodne z projektem określającym rodzaj płyt, zaprawę stosowaną do układania płyt, grubość warstwy zaprawy stosowanej pod płyty, szerokość spoin, dylatacji itp.

Posadzki z płyt kamiennych mogą być stosowane w pomieszczeniach zamkniętych oraz na otwartym powietrzu.

Podstawowe wymagania dotyczące wykonania posadzek kamiennych są następujące:

- temperatura powietrza w trakcie układania posadzki kamiennej nie powinna być niższa niż 5 °C; temperatura ta powinna występować od co najmniej 48 godz.
- przed rozpoczęciem prac posadzkowych i przez co najmniej 14 dni po wykonaniu posadzki,
- w posadzkach z elementów regularnych spoiny powinny być prostoliniowe i o jednakowej grubości, nie większej niż:
 - 2 mm w pomieszczeniach,
 - od 3 mm do 5 mm w otwartym powietrzu,
- w posadzkach wykonanych z elementów o nieregularnych kształtach należy przestrzegać, aby mimo nieregularnego układu spoin ich grubość była w przybliżeniu jednakowa i nie przekraczała 8 mm,
- dylatacje posadzki powinny pokrywać się z dylatacjami podłoża i podkładu podłogowego, ponadto szczeliny dylatacyjne powinny oddzielać posadzkę od ścian, słupów lub fragmentów posadzki różniących się obciążeniami użytkowymi,
- szerokość szczelin dylatacyjnych powinna wynosić od 10 mm do 15 mm; szczeliny dylatacyjne powinny być wypełnione materiałem podanym w projekcie,
- posadzka powinna być wykończona przy ścianach, słupach lub innych pionowych elementach cokołem kamiennym,
- posadzka powinna być związana z podkładem podłogowym,
- powierzchnia posadzki powinna być równa i płaska lub powinna wykazywać spadek podany w projekcie; posadzka wykonana z płyt o fakturze pół polerowanej, szlifowanej lub piłowanej nie powinna przy sprawdzeniu krzyżowym 3-metrową łatą wykazywać - na długości tej łaty - odchylenia od płaszczyzny większego niż 2 mm, a posadzka z płyt groszkowanych odchylenia większego niż 3 mm,
- w posadzkach wykonanych z kwadratowych lub prostokątnych płyt spoiny powinny tworzyć układ wzajemnie równoległych i prostopadłych linii prostych, a odchylenia linii spoin od linii prostych nie powinny przekraczać 2 mm na długości do 5 m i 3 mm na długości ponad 5 m.

Wykonanie wymienionych czynności powinno być odnotowane w dzienniku budowy.

5.3.5. Posadzki asfaltowe

Posadzkę asfaltową można wykonywać jedynie na podkładzie, którego prawidłowość wykonania została potwierdzona wpisem do dziennika budowy lub protokołem odbioru dołączonym do dziennika budowy.

Wykonanie posadzki powinno być zgodne z projektem określającym rodzaj asfaltu, wypełniaczy, wyroby pomocnicze, grubość warstwy, spadki itp.

Podstawowe wymagania dotyczące wykonania posadzek asfaltowych są następujące:

- posadzki asfaltowe powinny być wykonywane w pomieszczeniach, w których temperatura powietrza jest wyższa niż 10 °C,
- posadzka powinna całą powierzchnią przylegać do podkładu podłogowego i być z nim związana,
- posadzka powinna mieć jednolitą ciemną barwę; niedopuszczalne są pęcherze czy pęknięcia; po ułożeniu posadzki jej powierzchnia powinna być posypana piaskiem lub mączką mineralną,
- powierzchnia posadzki powinna być równa i pozioma lub o spadkach określonych w projekcie; dopuszczalne odchylenie powierzchni posadzki od płaszczyzny, mierzone 2-metrową łatą kontrolną przykładaną w dwóch prostopadłych do siebie kierunkach w co najmniej trzech dowolnych miejscach posadzki, nie powinno być większe niż 3 mm na całej długości łaty; dopuszczalne odchylenie od poziomu lub ustalonych spadków nie powinno być większe niż 5 mm na całej długości lub szerokości posadzki,
- miejsca styków i załamań powierzchni posadzki powinny być wyokrąglone; przy ścianach i słupach posadzka powinna być wykończona cokolikiem o wysokości co najmniej 15 cm,
- grubość posadzki, o ile projekt nie stanowi inaczej, powinna wynosić od 25 mm do 35 mm; dopuszczalne odchylenie od podanej w projekcie grubości posadzki wynosi ± 3 mm,
- szczeliny dylatacyjne powinny być wykonane w posadzce w miejscach dylatacji podkładu podłogowego, przy fundamentach, wzdłuż osi słupów i w liniach oddzielających fragmenty posadzki różniące się wielkością obciążeń; szerokość szczelin dylatacyjnych powinna wynosić od 5 mm do 10 mm; szczeliny powinny być wypełnione materiałem podanym w projekcie.

Wykonanie wymienionych czynności powinno być odnotowane w dzienniku budowy.

5.3.6. Posadzki z żywic syntetycznych

Posadzkę z żywic syntetycznych można wykonywać jedynie na podkładzie, którego prawidłowość wykonania została potwierdzona wpisem do dziennika budowy lub protokołem odbioru dołączonym do dziennika budowy.

Wykonanie posadzki powinno być zgodne z projektem określającym rodzaj masy posadzkowej z żywicy syntetycznej, wypełniaczy, wyroby pomocnicze, grubość warstwy posadzki, szczeliny dylatacyjne, spadki itp.

Podstawowe wymagania dotyczące wykonania posadzek z żywic syntetycznych są następujące:

- temperatura powietrza podczas wykonywania posadzek powinna zawierać się w przedziale od 15 °C do 25 °C, wilgotność względna powietrza nie powinna przekraczać 70%,
- temperatura podkładu podłogowego w trakcie wykonywania posadzki oraz w trakcie jej utwardzania się powinna być wyższa niż 15 °C; wyroby do wykonywania posadzki powinny mieć temperaturę równą lub zbliżoną do temperatury podkładu podłogowego,
- w trakcie wykonywania posadzki należy ukształtować w niej szczeliny dylatacyjne i inne podane w projekcie, jak również zaprojektowane szczegóły wykończenia posadzki, takie jak wpusty podłogowe, połączenia posadzki ze ścianą lub z innymi

- posadzkami,
 - przyrządy używane do wykonania posadzki powinny być bezwzględnie czyste; do mycia i płukania przyrządów należy stosować rozpuszczalniki podane w instrukcji stosowania danego materiału powołanej w projekcie,
 - po wykonaniu posadzki należy zapewnić podane w projekcie warunki pielęgnacji i utwardzania się warstwy posadzkowej; czas, po upływie którego posadzka uzyska optymalne parametry techniczne, powinien być zgodny z podanym w projekcie.
- Wykonanie wymienionych czynności powinno być odnotowane w dzienniku budowy.

5.3.7. Wykonywanie posadzek posadzki z PVC

Zgodnie z instrukcją instalacji wykładzin podłoża betonowe muszą spełniać następujące warunki:

- czyste,
 - odpowiednio twarde i stabilne wymiarowo,
 - gładkie,
- permanentnie suche - jedyny wiarygodny pomiar wilgotności podłoża przy użyciu aparatu CM – maksymalna dopuszczalna wilgotność dla wykładzin wynosi 3% (wagowo).

Podczas przygotowania podłoża pod wykładziny elastyczne używa się mas wyrównujących, których producenci zalecają jeszcze niższą dopuszczalną wilgotność (2,5%) przy której można taką masę wylewać. Nie zastosowanie się do powyższych wymagań spowoduje nieprawidłowości w instalacji wykładziny co w konsekwencji może doprowadzić do jej zniszczenia i konieczności ponownej instalacji. Posadzki z PVC mogą być wykonane z płytek lub wykładzin rulonowych.

Posadzki z płytek PVC układane są przede wszystkim na monolitycznych podkładach cementowych lub gipsowych na gładką powierzchnię (z warstwą wygładzającą). Płytki mocuje się za pomocą kleju dyspersyjnego lub kontaktowego. Temperatura układania pokojowa, powyżej 15°C. Posadzka może być użytkowana po 24 godzinach od ułożenia. Z płytek PVC można wykonywać posadzki antypoślizgowe, antyelektrostatyczne z izolacją akustyczną.

Posadzki z wykładzin rulonowych z PVC stosowane są jako jednorodne i z warstwą izolacyjną spienioną. Wykładziny mogą być układane na podłożu betonowym z masy samopoziomującej. Wykładzinę mocuje się za pomocą klejów dyspersyjnych (wykładziny o powierzchni do 20 m² można układać za pomocą taśm dwustronnie klejących). Użytkowanie po 24 godzinach lub po zaniku zapachu.

5.3.7.1 Przygotowanie podłoża

Podłoże powinno być gładkie, odpowiedniej wytrzymałości, równe, suche, oczyszczone z wszelkich zanieczyszczeń, kurzu i zagruntowane.

Uwaga: Należy pamiętać, że resztki asfaltu, tłuszczy, środków impregnujących, atrament z długopisów itp. mogą powodować odbarwienia wykładziny. Przy podkładach cementowych zaleca się stosowanie mas wygładzających (samopoziomujących) przeznaczonych do stosowania pod wykładziny elastyczne. Podłoża z płyt wiórowych należy kłaść zgodnie z zaleceniami ich producenta. Gdy zastosowane jest ogrzewanie podłogowe należy pamiętać, że wykładzina podłogowa nie może być narażona na temperaturę przekraczającą 30°C. W przeciwnym wypadku może ulec odbarwieniu lub innym nieodwracalnym zmianom. W przypadku stosowania dwuskładnikowych środków poliestrowych mogą wystąpić odbarwienia, jeśli proporcje zostaną dobrane niewłaściwie.

Wszelkie oznaczenia mogą być dokonywane jedynie ołówkami grafitowymi. Należy pamiętać, że wszelkie oznaczenia flamastrami, markerami, długopisami, piórami kulkowymi itp. spowodować mogą odbarwienia na skutek dyfuzji tuszu w strukturę wykładziny. Do przygotowania podłoża używaj tylko mas wodoodpornych. Wilgotność podłoża nie powinna być wyższa niż 2% dla cementu i 0,5% dla anhydrytu (gipsu).

5.3.7.2 Przygotowanie materiału

Przed instalacją należy sprawdzić rolki wykładziny pod kątem numerów fabrycznych. Zachowaj etykiety fabryczne wszystkich rolek, aż do chwili zakończenia instalacji.

Uwaga: W celu uniknięcia różnicy w odcieniach, do jednego pomieszczenia należy dobrać wykładzinę pochodzącą z tej samej serii produkcyjnej. Zaleca się również układanie wykładziny kolejno sąsiednimi numerami rolek. W miarę możliwości rolki należy przewijać przed instalacją. Rolki należy przechowywać w pozycji pionowej lub poziomo w jednej warstwie.

O wadach widocznych należy informować niezwłocznie jeszcze przed zamontowaniem wykładziny.

5.3.7.3 Instalacja wykładzin elastycznych

Przed instalacją wykładzina powinna przyjąć temperaturę pomieszczenia (nie niższą niż 18°C). Dopiero wtedy należy przyciąć arkusze wykładziny. W miarę możliwości należy rozłożyć je na płaskim podłożu, by materiał pozbył się naprężeń i przyjął temperaturę pomieszczenia. Jest to szczególnie istotne w przypadku dłuższych arkuszy. Należy unikać marszczenia i zaginania materiału, gdyż może to doprowadzić do nieodwracalnych zmian. Używać należy tylko klejów przeznaczonych do wykładzin winylowych, stosuj się do wskazań producenta klejów. Arkusze wykładziny należy łączyć termicznie przy pomocy sznura spawalniczego Tarkett.

Plan instalacji

Przed rozpoczęciem pracy należy przygotować plan instalacji.

Trasowanie i przycinanie

Sukces całej instalacji leży we właściwym przygotowaniu pierwszego arkusza. w czasie instalacji kurczy się na długości i rozszerza na szerokości. Z tego powodu przy docinaniu arkuszy należy uwzględnić dodatkową długość (około 10 mm na każdy metr długości arkusza), ale nie więcej niż 100 mm.

Klejenie

Klejenie stanowi podstawę doskonale ułożonej podłogi. Wykładzinę należy kłaść na ciągle mokry klej i dokładnie docisnąć do podłoża, zwłaszcza na brzegach. Następnie przy pomocy walca należy walcować powierzchnię najpierw w szereg, a potem wzdłuż arkusza oraz usunąć nadmiar kleju. Po instalacji należy się upewnić, że pomieszczenie jest dobrze wietrzone. Świeżo ułożona podłoga nie powinna być używana do momentu całkowitego wyschnięcia kleju, co w normalnych warunkach trwa dwa dni.

Zgrzewanie

Po wyschnięciu kleju (z reguły następnego dnia), podłogę można zgrzewać. Zgrzewanie ma na celu uzyskanie efektu dekoracyjnego bądź idealnie higienicznej podłogi.

- używać dyszy do szybkiego zgrzewania o średnicy 5 mm
- temperatura zgrzewania: 350 °C

Przy użyciu przymiaru i ołówka zaznacz Linie na wszystkich ścianach pomieszczenia na wysokości ok. 10 cm. Przy pomocy drobnozabkowanej pacy nałóż warstwę kleju na ściany do poziomu linii. Rozprowadź część kleju na podłoże (tak jak to pokazano na rysunku).

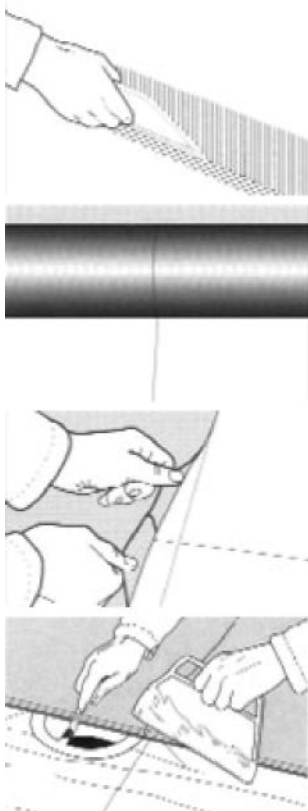

Podczas gdy klej nabiera ciągliwej konsystencji, przytnij wykładzinę według projektu. Długość arkuszy powinna przewyższać długość pomieszczenia, oznacz środek arkusza oraz środek podłoża prostymi osiami. Ułatwi to ułożenie arkusza we właściwej pozycji. Punkty przecięcia osi na wykładzinie i na podłożu powinny zachodzić na siebie.

Jeśli szerokość pomieszczenia przekracza szerokość wykładziny (tzn. jeśli dla przykrycia podłoża potrzeba więcej niż jednego arkusza), zaznacz na podłożu linię równoległą do ściany wzdłużnej w odległości 12 cm od miejsca, gdzie sięga arkusz wykładziny. Na tej linii zaznacz środek pomieszczenia. Na odwrotnej stronie wszystkich arkuszy zaznacz ich środek prostymi osiami. Punkty przecięcia osi na podłożu i na arkuszach powinny zachodzić na siebie.

Zwiń arkusze z połowy długości pomieszczenia. Rozprowadź klej na podłożu pacą zębatą. Wokół otworów ściekowych i w miejscach trudno dostępnych użyj pędzla z miękkiego włosia. Wokół i wewnątrz otworów ściekowych zastosuj klej kontaktowy. Stosuj się do zaleceń producenta kleju, który wybrałeś.

Dopasowanie. Cokoliki i narożniki

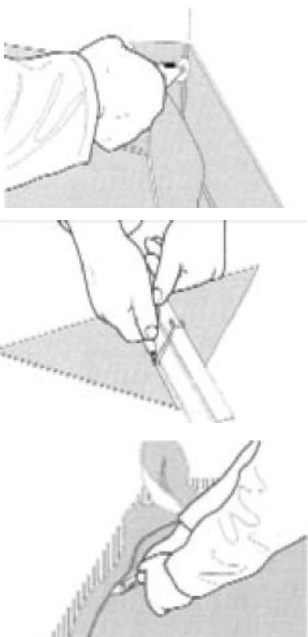

Dociśnij starannie wykładzinę rolką narożnikową.

Powstała luka musi zostać uzupełniona trójkątem wyciętym z wykładziny. Aby ułatwić przyklejanie trójkąta, wykonaj żłobek na odwrotnej stronie materiału za pomocą noża okrągłego Tarkett. Głębokość żłobka nie powinna przekraczać połowy grubości arkusza.

Przy pomocy rolki narożnikowej dociśnij wykładzinę tak, aby przylegała ściśle do linii zetknięcia ściany podłogą. W pomieszczeniach, gdzie arkusz wykładziny wystarcza dla zakrycia całego podłoża, klej można rozprowadzić na całej powierzchni przed położeniem arkusza. Metoda ta wymaga doświadczenia, lecz jest najszybsza.

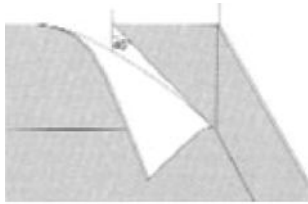

Połączenie narożnikowe powinno być umieszczone na jednej ze ścian, pod kątem ok. 45°. Wybierz najmniej widoczną (słabo oświetloną) ścianę.



Teraz możesz zagiąć trójkąt i docisnąć go do narożnika. Jeżeli trójkąt będzie zachodził na część ścienną wykładziny, przytnij nadmiar materiału tak, aby krawędzie dokładnie do siebie pasowały. Przetnij zachodzący materiał, aby ściśle przylegał. Frezowanie i spawanie połączeń należy wykonać po dokładnym wyschnięciu kleju

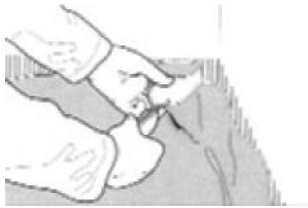

W narożnikach wewnętrznych należy przeciąć fałdę materiału rozpoczynając na wysokości ok. 5 mm nad podłożem. Jeżeli przed dopasowaniem materiału zachodzi potrzeba jego podgrzania (uplastycznienia), podgrzej także przestrzeń pomiędzy ścianą a materiałem. Dzięki temu wykładzina będzie lepiej przylegała do pokrytej klejem ściany

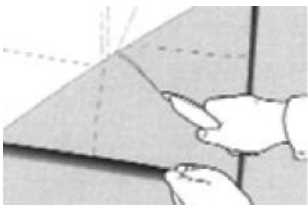

W narożnikach zewnętrznych wykładzinę należy odgiąć i naciąć, rozpoczynając na wysokości ok. 5 mm nad podłożem. (Linie na rysunku pokazują zarys narożnika na arkuszu i pozycję przecięcia pod kątem 45°). Następnie należy wykonać cięcie po przekątnej, tak jak pokazano na rysunku.

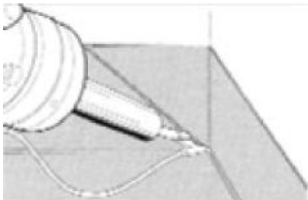

W narożnikach wewnętrznych i zewnętrznych użyj do spawania zgrzewarki termicznej. Końcówka do zgrzewania sznurowego Tarkett jest specjalnie przystosowana do zgrzewania podłóg winylowych. Doskonały rezultat zapewnia stosowanie końcówki reperacyjnej firmy Tarkett (Swan neck), którą ostatecznie uszczelnia się wszystkie zgrzewy wzdłuż ścian i podłóg.

Dopasowanie wykładziny wokół rur i podłogowych otworów ściekowych

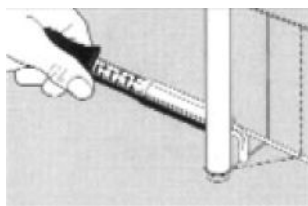

W przypadku rur usytuowanych w pobliżu ścian wykonaj nacięcie w arkuszu i dociśnij wokół rury tak, by powstał kołnierz. Jeśli rura znajduje się blisko ściany, cięcie należy wykonać tak, jak pokazano na rysunku (linia przerywana). Jeśli osłona rury wykonywana jest:

A) z wykładziny podłogowej przygotowaną osłonę należy dopasować do rury, następnie używając kleju kontaktowego przykleić i ostatecznie zespawać brzegi wykładziny, używając w tym celu końcówki typu "swan neck" (szyja łabędzia).

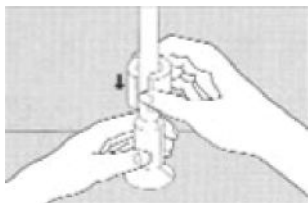

B) Osłony prefabrykowane - zamontuj wg wskazań producenta. Dla dodatkowego uszczelnienia wokół rur można użyć odpowiedniego uszczelniacza do zgrzewów, bądź masy uszczelniającej (np. silikon, Aquatät lub podobne). Uszczelniacz należy stosować pomiędzy podłożem, a arkuszem winylowym.

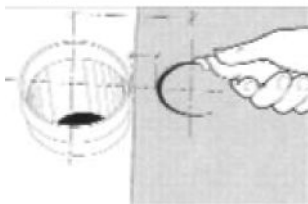

W przypadku rur ściekowych zegnij arkusz przy rurze i zaznacz na nim punkt odpowiadający środkowi rury. Wytnij w wykładzinie otwór o średnicy ok. 25 mm mniejszej niż średnica rury. Otwór wycinaj zaczynając od zgięcia - tak jak pokazano na rysunku. Ogrzej arkusz winylowy i wciśnij go w rurę. Odetnij nadmiar materiału nożem hakowym.

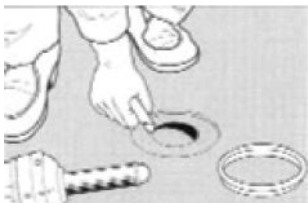

Otworki ściekowe, leżące w tej samej płaszczyźnie co podłoga. Ogrzej arkusz i zaznacz usytuowanie otworu przy pomocy pierścienia zaciskowego. Następnie wytnij niewielki otwór pośrodku oznaczonego otworu ściekowego. Ogrzej wykładzinę i wciśnij pierścień w otwór. Jeśli posłużyłeś się pierścieniem nastawnym, upewnij się, czy przylega on ściśle do krawędzi otworu. W celu dodatkowego uszczelnienia rozprowadza się warstwę silikonu pomiędzy arkuszem, a krawędzią pierścienia.

Zgrzewanie

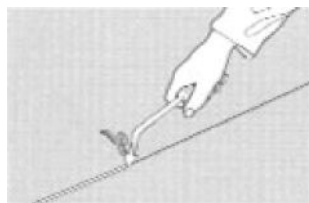

Do frezowania wszystkich złączy stosuje się frezarkę ręczną Tarkett z ostrzem ze stopu twardego. Duże powierzchnie można frezować przy pomocy frezarki elektrycznej. Spawanie termiczne wykonujemy przy pomocy zgrzewarki termicznej wyposażonej w końcówkę do zgrzewania sznurowego (speed welding nozzle).

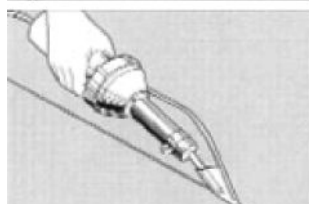

Zgrzewaj gorącym powietrzem przy użyciu końcówki do zgrzewania sznurowego Tarkett. **Uwaga:** wszystkie zgrzewy muszą ostygnąć przed odcięciem nadmiaru zgrzewu. Odcinanie rozpocznij w miejscu, gdzie rozpocząłeś zgrzewanie. Zaleca się dwuetapową obróbkę zgrzewu: wstępną i wygładzającą. Nóż do odcinania nadmiaru zgrzewu zapewnia wykonanie obu etapów pracy. Po jednej stronie noża znajduje się ostrze do obróbki wstępnej, a po drugiej ostrze do wygładzania.

5.3.8. Wykładziny dywanowe

Wykładziny dywanowe układa się w temperaturze 15°C, użytkowanie po 24 godz. od wykonania. Mocowanie za pomocą klejów dyspersyjnych lub układanie luźne. Ze względu na różnicowanie wyrobów i producentów wykładzin z tworzyw sztucznych wykonanie posadzek powinno odbywać się zgodnie ze szczegółowymi zaleceniami producentów.

6. KONTROLA JAKOŚCI ROBÓT

6.1. Ogólne zasady kontroli

Ogólne wymagania dotyczące kontroli jakości Robót podano w ST 00.00.00 „Wymagania ogólne”.

6.1.1. Prawidłowość wykonania robót oraz ich zgodność z projektem

sprawdza się podczas ostatecznego odbioru budynku lub jego części Podstawą odbioru robót są dokumenty:

projekt techniczny zawierający na rysunkach wykonawczych wszystkie dane niezbędne do wykonania robót; na rysunkach wykonawczych powinny być uwidocznione wszelkie zmiany dokonane w trakcie wykonywania robót, a udokumentowane w dzienniku budowy odpowiednim zapisem potwierdzonym przez nadzór techniczny,

- dziennik budowy,
- certyfikaty lub świadectwa zgodności materiałów,
- Polskie Normy i krajowe oceny techniczne określające wymagania i badania techniczne przy odbiorze poszczególnych rodzajów podłóg.

W dzienniku budowy dokonuje się zapisów dotyczących międzyoperacyjnych odbiorów poszczególnych robót zanikających, jak np. wykonania warstw izolacyjnych i podkładów, od których jakości zależy ostateczna wartość techniczna podłóg. Badania wykonanych podłóg składają się z badań pośrednich, które obejmują badania materiałów, podkładów, warstw izolacyjnych itp., oraz badań bezpośrednich obejmujących sprawdzenie prawidłowości wykonania posadzki.

6.1.2. Zakres czynności kontrolnych

Zakres podstawowych czynności kontrolnych w trakcie odbioru, zarówno przejściowego, jak i końcowego, obejmuje:

- sprawdzenie kompletności przedłożonej dokumentacji,
- sprawdzenie prawidłowości wykonania robót poprzedzających na podstawie zapisów w dzienniku budowy lub protokołów odbioru,
- sprawdzenie zgodności z projektem zastosowanych wyrobów - na podstawie zapisów j w.,
- sprawdzenie jakości wykonania wizualnie lub na podstawie przeprowadzonych w trakcie odbioru badań sprawdzających, podanych w p. 4.4.6 niniejszego opracowania oraz w projekcie.

6.1.3. Kontrola i badania przy odbiorach przejściowych

6.1.4. Kontrola i badania podłoża pod izolację podłogi

Zakres czynności kontrolnych dotyczących podłoża pod izolację podłogi powinien obejmować:

- sprawdzenie wizualne powierzchni podłoża pod względem wyglądu zewnętrznego, szorstkości, czystości, zawilgocenia,
- sprawdzenie rozmieszczenia i wymiarów szwów dylatacyjnych,
- sprawdzenie wytrzymałości betonu podłoża metodami nieniszczącymi. Wyniki kontroli podłoża powinny być zamieszczone w dzienniku budowy.

6.1.5. Kontrola i badania izolacji podłogowych

Odbiór izolacji podłogowych przeciwwilgociowych, cieplnych i przeciwdźwiękowych powinien nastąpić po określonym w projekcie czasie od wykonania izolacji.

Zakres czynności kontrolnych dotyczących izolacji podłogowych obejmuje:

- wizualne sprawdzenie izolacji przeciwdźwiękowej; warstwa izolacji powinna równomiernie pokryć powierzchnię stropu, a styki wyrobów izolacyjnych powinny do siebie przylegać; niedopuszczalne jest występowanie ubytków w warstwie izolacyjnej; wykończenie izolacji przy ścianie powinno objąć projektowany podkład betonowy pod posadzkę,
- wizualne sprawdzenie izolacji przeciwwilgociowej (parochronnej); warstwa izolacji powinna być ciągła, równa, bez zmarszczeń, pęknięć i pęcherzy; izolacja powinna przylegać do podłoża,
- wizualne sprawdzenie izolacji cieplnej; warstwa izolacji powinna być ciągła i powinna przylegać do podłoża,
- sprawdzenie izolacji cieplnej lub przeciwdźwiękowej przez dotyk palcem; izolacja nie może być zawilgocona,
- wizualne sprawdzenie ciągłości warstwy izolacyjnej, poprawności i dokładności obrobienia szczegółów uszczelnień; izolacja nie może mieć pęcherzy, sfaldowań, odspojień, niedoklejonnych zakładów.

6.1.6. Kontrola i badania podkładów pod posadzkę

Odbiór podkładu posadzkowego powinien być wykonany bezpośrednio przed przystąpieniem do wykonywania robót posadzkowych.

Zakres czynności kontrolnych powinien obejmować:

- sprawdzenie wizualne wyglądu powierzchni podkładu pod względem wymaganej szorstkości, występowania ubytków i porowatości, czystości i zawilgocenia,
- sprawdzenie równości podkładu, które przeprowadza się przykładając w dowolnych miejscach i kierunkach 2-metrową łatę,
- sprawdzenie spadków podkładu posadzkowego za pomocą 2-metrowej łaty i poziomicy; pomiary równości i spadków należy wykonać z dokładnością do 1 mm,
- sprawdzenie prawidłowości wykonania szczegółów w podkładzie: szwów dylatacyjnych, przeciwskurczowych, cokołów itp. wizualnie i dokonując pomiarów szerokości i prostoliniowości szwów oraz wysokości cokołów,
- sprawdzenie wytrzymałości betonu, zaprawy cementowej, gipsu lub innych materiałów, z których podkład został wykonany, metodami nieniszczącymi.

6.1.7. Kontrola i badania posadzek betonowych, z zaprawy cementowej i polimerowo-betonowych

Zakres czynności kontrolnych dotyczących posadzek betonowych, z zaprawy cementowej i polimerowo-betonowych powinien obejmować:

- wizualne sprawdzenie wyglądu zewnętrznego i wykończenia posadzki; posadzka powinna mieć jednolitą barwę; powierzchnia posadzki powinna być zatarta zgodnie z wymaganiami projektu; pęknięcia na posadzce są niedopuszczalne; w miejscach przylegania posadzki do ściany powinny być wykonane cokoły,
- sprawdzenie równości i spoziomowania powierzchni za pomocą kontrolnej łaty o długości 2 m przez przyłożenie jej w różnych kierunkach w dowolnym miejscu powierzchni posadzki; prześwit pomiędzy łatą a powierzchnią posadzki należy mierzyć z dokładnością do 1 mm; przy sprawdzaniu odchyleń od poziomu należy dodatkowo posługiwać się poziomnicą,
- sprawdzenie przylegania do podkładu przez lekkie opukiwanie posadzki młotkiem drewnianym; charakterystyczny głuchy dźwięk świadczy o braku przylegania posadzki do podkładu; posadzka, która nie przylega do podkładu posadzkowego, nie może być odebrana,
- sprawdzenie grubości posadzki - na życzenie inwestora - poprzez wycięcie w dowolnie wybranych miejscach trzech otworów kwadratowych o wielkości boków nie przekraczających 10 cm i zmierzenie grubości posadzki z dokładnością do 1 mm; za wynik sprawdzenia grubości posadzki przyjmuje się średnią arytmetyczną pomiarów w trzech otworach; na każde 100 m² posadzki powinno przypadać co najmniej jedno sprawdzone miejsce,
- sprawdzenie szerokości szwów dylatacyjnych - wizualnie i za pomocą pomiarów - oraz porównanie wyniku z wymaganiami projektu.

Wynik odbioru należy opisać w dzienniku budowy. Jeżeli chociaż jedno sprawdzone miejsce nie spełni stawianego mu wymagania, nie można uznać, że posadzka została wykonana prawidłowo.

6.1.8. Kontrola i badania posadzek z płytek

Zakres czynności kontrolnych dotyczących posadzek z płytek powinien obejmować:

- sprawdzenie prawidłowości ułożenia płytek; ułożenie płytek oraz ich barwę i odcień należy sprawdzić wizualnie i porównać z wymaganiami projektu technicznego oraz wzorcem płytek,
- sprawdzenie odchylenia powierzchni posadzki od płaszczyzny za pomocą łaty kontrolnej długości 2 m przykładanej w dwóch różnych kierunkach, w dowolnym miejscu posadzki; prześwit między łatą a powierzchnią posadzki należy zmierzyć z dokładnością do 1 mm,

- sprawdzenie prostoliniowości spoin za pomocą cienkiego drutu naciągniętego wzdłuż spoin na całej ich długości i dokonanie pomiaru odchyłeń z dokładnością do 1 mm,
- sprawdzenie związania posadzki z podkładem przez lekkie opukanie posadzki młotkiem drewnianym; charakterystyczny głuchy dźwięk jest dowodem nie związania posadzki z podkładem,
- sprawdzenie grubości spoin i ich wypełnienia za pomocą oględzin zewnętrznych i pomiaru; na dowolnie wybranej powierzchni posadzki wielkości 1 m² należy zmierzyć spoiny suwmiarką z dokładnością do 0,5 mm.

Wyniki kontroli posadzek powinny być porównane z wymaganiami podanymi w projekcie lub w p. 3.3 niniejszego opracowania i opisane w dzienniku budowy lub protokole załączonym do dziennika budowy.

Jeżeli choć jedna z kontrolowanych cech nie spełnia stawianego wymagania, odbieranych prac budowlanych nie można uznać za wykonane prawidłowo.

6.1.9. Kontrola i badania posadzek kamiennych

Zakres czynności kontrolnych dotyczących posadzek kamiennych powinien obejmować:

- sprawdzenie równości powierzchni oraz prawidłowości spoziomowania i spadków posadzki, które należy przeprowadzić za pomocą przykładania w dwóch prostopadłych do siebie kierunkach łąty kontrolnej o długości 3 m w dowolnych miejscach powierzchni; należy zmierzyć prześwit między łątą a powierzchnią posadzki z dokładnością do 0,5 mm; po przyłożeniu do łąty poziomnicy należy sprawdzić prawidłowość spoziomowania oraz zmierzyć spadki posadzki,
- sprawdzenie grubości i sposobu wypełnienia spoin za pomocą oględzin zewnętrznych; w przypadkach wątpliwych należy zmierzyć wymiary spoin z dokładnością do 0,5 mm,
- sprawdzenie prostoliniowości i prawidłowości układu spoin w posadzkach z płyt regularnych przez naciągnięcie wzdłuż dowolnie wybranych spoin na całą ich długość cienkiego drutu i dokonanie pomiaru odchyłeń z dokładnością do 1 mm; kierunek prostopadły należy sprawdzać przez przyłożenie do sznura lub drutu kątownika murarskiego,
- sprawdzenie związania posadzki z podkładem przez opukiwanie powierzchni posadzek młotkiem drewnianym; elementy nie związane z podkładem wydają głuchy dźwięk,
- sprawdzenie szczelin dylatacyjnych metodą wizualną, lub - w przypadku wątpliwości - sprawdzając wymiary i układ szczelin,

Wyniki kontroli posadzki powinny być porównane z wymaganiami podanymi w projekcie lub w p. 4.3 niniejszego opracowania i opisane w dzienniku budowy lub protokole załączonym do dziennika budowy.

Jeżeli choć jedna z kontrolowanych cech nie spełnia stawianego wymagania, odbieranych prac budowlanych nie można uznać za wykonane prawidłowo.

6.1.10. Kontrola i badanie posadzek asfaltowych

Zakres czynności kontrolnych dotyczących posadzek asfaltowych powinien obejmować:

- sprawdzenie przylegania do podkładu przez delikatne opukiwanie młotkiem drewnianym; charakterystyczny głuchy dźwięk świadczy o nie przyleganiu i nie związaniu posadzki z podkładem,
- sprawdzenie wyglądu zewnętrznego metodą wizualną; posadzka powinna mieć jednolitą ciemną barwę; niedopuszczalne są pęcherze lub pęknięcia,
- sprawdzenie równości powierzchni posadzki metodą wizualną za pomocą łąty kontrolnej o długości 2 m, przykładanej w dwóch prostopadłych do siebie kierunkach, w co najmniej trzech dowolnie wybranych miejscach powierzchni; prześwit między łątą a powierzchnią posadzki należy mierzyć z dokładnością do 1 mm,
- sprawdzenie - po przyłożeniu do łąty poziomnicy - prawidłowości spoziomowania lub zmierzenie prawidłowości spadków,
- sprawdzenie prawidłowości wykonania posadzki w miejscach styków i załamań oraz w miejscach przylegania do ścian i słupów - metodą wizualną,
- sprawdzenie grubości posadzki za pomocą wycięcia w dowolnie wybranych miejscach 3 otworów o wielkości boków nie przekraczających 10 cm i zmierzenia w nich grubości posadzki z dokładnością do 1 mm,
- sprawdzenie szczelin dylatacyjnych w posadzce metodą wizualną oraz poprzez zmierzenie szerokości wybranych dowolnie fragmentów szczelin.

Wyniki kontroli posadzki powinny być porównane z wymaganiami podanymi w projekcie lub w p. 4.3 niniejszego opracowania i opisane w dzienniku budowy lub protokole załączonym do dziennika budowy.

Jeżeli choć jedna z kontrolowanych cech nie spełnia stawianego wymagania, odbieranych prac budowlanych nie można uznać za wykonane prawidłowo.

6.1.11. Kontrola i badania posadzek z żywic syntetycznych i posadzek betonowych impregnowanych powierzchniowo

Zakres czynności kontrolnych dotyczących posadzek z żywic syntetycznych i posadzek betonowych impregnowanych powierzchniowo powinien obejmować:

- sprawdzenie jakości powierzchni posadzki metodą wizualną; utwardzona posadzka powinna być równa, o jednolitej barwie, bez rys, spękań i pofałdowań, gładka lub szorstka, w zależności od jej rodzaju; niedopuszczalne są białe przebarwienia i kleistość powierzchni pod wpływem wilgoci,
- sprawdzenie stopnia utwardzenia posadzki poprzez naciskanie jej powierzchni metalowym przedmiotem; po naciskaniu nie powinny pozostawać w posadzce trwałe odkształcenia,
- sprawdzenie przylegania i związania posadzki z podkładem podłogowym przez opukiwanie jej powierzchni drewnianym młotkiem; posadzka nie powinna wydawać charakterystycznego głuchego odgłosu,
- sprawdzenie prawidłowości wykonania szczelin dylatacyjnych metodą wizualną oraz poprzez zmierzenie ich szerokości w dowolnie wybranych trzech miejscach; szczeliny dylatacyjne powinny mieć jednakową szerokość, a masa dylatacyjna powinna dokładnie wypełniać przestrzeń pomiędzy polami posadzki,
- sprawdzenie prawidłowości wykonania spadków, którego należy dokonać rozlewając wodę na posadzkę i obserwując kierunek jej spływu,
- sprawdzenie równości powierzchni posadzki za pomocą łąty drewnianej o długości 2 m, mierząc odchylenia na jej długości,
- sprawdzenie prawidłowości wykonania szczegółów wykończenia posadzki, np. osadzenia wpustu, wykonania cokołu, metodą wizualną.

Wyniki kontroli posadzki powinny być porównane z wymaganiami podanymi w projekcie lub w p. 4.3 niniejszego opracowania i opisane w dzienniku budowy lub protokole załączonym do dziennika budowy.

Jeżeli choć jedna z kontrolowanych cech nie spełnia stawianego wymagania, odbieranych prac budowlanych nie można uznać za wykonane prawidłowo.

6.1.12. Posadzki wykładzinowe (dywanowe i PCV)

- Nie dopuszcza się występowania na powierzchni posadzki miejsc nie przyklejonych w postaci fałd, pęcherzy odstających brzegów arkuszy bądź płytek
- Arkusze lub płytki muszą być ułożone szczelnie, dopuszczalna szerokość spoin nie powinna być większa niż 0,5mm między arkuszami i 0,8mm między płytkami
- Spoiny między arkuszami lub pasami płytek powinny tworzyć linię prostą (w pasach płytek dopuszcza się mijankowy układ spoin) Odchylenie spoiny od linii prostej powinno wynosić nie więcej niż 1 mm/m i 5mm na całej długości spoiny w pomieszczeniu
- Posadzki z wykładzin należy wykończyć listwami PCV (w wypadku wykładzin dywanowych listwami pozwalającymi na

wykończenie ich wykładziną analogiczną z wykładziną podłogi) Listwy muszą być mocowane na całej długości ściany dokładnie dopasowane do płaszczyzny ściany. Nie dopuszcza się odstawiania listew wykończeniowych.

7. OBMIAR ROBÓT

1. Ogólne wymagania dotyczące obmiaru Robót podano w ST 00.00.00 „Wymagania ogólne”.
2. Jednostką obmiaru jest: M²,

8. ODBIÓR ROBÓT

8.1. Ustalenia ogólne dotyczące odbioru robót

1. Ogólne wymagania dotyczące odbioru Robót podano w ST 00.00.00 „Wymagania ogólne”.
2. Roboty wymienione w ST podlegają zasadom odbioru robót zanikających.

8.2. Ustalenia szczegółowe dotyczące odbioru robót

8.2.1. Rodzaje odbiorów

Odbiór fragmentu prac budowlanych lub całego elementu czy obiektu po ich wykonaniu polega na sprawdzeniu zgodności jego stanu z wymaganiami podanymi w projekcie. Wyróżnia się:

- odbiór przejściowy, polegający na sprawdzeniu zgodności wykonania z projektem pewnego fragmentu prac (prawidłowość ich wykonania wywiera wpływ na prawidłowość dalszych prac),
- odbiór końcowy, obejmujący sprawdzenie zgodności z projektem wykonania całości zaprojektowanych prac budowlanych.
- odbiór materiałów

W odbiorze powinni uczestniczyć przedstawiciele właściciela lub inwestora oraz przedstawiciele wykonawcy.

8.2.2. Kolejność odbiorów prac podłogowych i posadzkowych

Roboty podłogowe i posadzkowe, jako wieloetapowe, wymagają odbiorów przejściowych, podczas których powinna być skontrolowana jakość wykonanych prac i ich zgodność z wymaganiami projektu technicznego. W trakcie prac dotyczących podłóg są wymagane następujące odbiory przejściowe:

- odbiór podłoża betonowego pod konstrukcję podłogi,
- odbiór każdej z warstw izolacji przeciwwilgociowej, np. gruntowania, warstwy spodniej, warstwy wierzchniej (o ile jest zaprojektowana),
- odbiór każdej z warstw izolacji parochronnej (o ile jest zaprojektowana),
- odbiór każdej z warstw izolacji cieplnej (o ile jest zaprojektowana),
- odbiór warstwy ochronnej izolacji cieplnej lub przeciwdźwiękowej (o ile jest zaprojektowana),
- odbiór każdej z warstw izolacji przeciwdźwiękowej (o ile jest zaprojektowana),
- odbiór podłogowego podkładu betonowego, z zaprawy cementowej lub z innych materiałów pod posadzkę,
- odbiór warstw: wyrównawczej, wygładzającej, adhezyjnej itp. (o ile są zaprojektowane),
- odbiór każdej z warstw posadzkowych, jeżeli posadzka jest zaprojektowana z kilku warstw, np. izolacji wodoszczelnej lub chemoodpornej pod nawierzchnią posadzki.

Odbiór końcowy następuje po zakończeniu całości zaprojektowanych prac i dotyczy posadzki.

Odbiór poszczególnych etapów robót

Odbiór podłoża powinien obejmować: sprawdzenie materiałów, sprawdzenie wytrzymałości, równości, czystości i stanu wilgotności podłoża lub podkładu, sprawdzenie spadków podłoża lub podkładu i rozmieszczenia wpustów podłogowych.

Odbiór warstw izolacji termicznej i akustycznej przeprowadza się w następujących etapach robót: po wykonaniu podłoża, po ułożeniu warstwy izolacyjnej, przed wykonaniem warstwy ochronnej lub ułożeniem podkładu. Przy odbiorze wykonuje się: sprawdzenie materiałów, sprawdzenie równości, czystości, wilgotności podłoża, sprawdzenie grubości i ciągłości warstwy izolacyjnej.

Odbiór podkładu powinien być przeprowadzony na następujących etapach robót: po wykonaniu warstwy ochronnej na materiale izolacyjnym, podczas układania podkładu, po całkowitym stwardnieniu podkładu i wykonaniu badania wytrzymałości na ściskanie na próbkach kontrolnych.

W ramach odbioru powinno się wykonać sprawdzenie:

- materiałów,
- prawidłowości ułożenia warstwy ochronnej na materiale izolacyjnym,
- grubości podkładu w czasie jego wykonania w dowolnych 3 miejscach,
- wytrzymałości podkładu na ściskanie i zginanie na podstawie wyników badań laboratoryjnych, badania należy przeprowadzać dla podkładów cementowych i anhydrytowych; powinny być one wykonywane nie rzadziej niż 1 raz na 1000 m² podkładu,
- równości podkładu przez przykładanie w dowolnych miejscach i kierunkach dwumetrowej łaty kontrolnej, odchylenia stanowiące przesławy między łatą i podkładem należy mierzyć z dokładnością do 1 mm,
- odchyłeń od płaszczyzny poziomej lub określonej wyznaczonym spadkiem za pomocą dwumetrowej łaty kontrolnej i poziomicy, odchylenia należy mierzyć z dokładnością do 1 mm,
- prawidłowości osadzenia w podkładzie elementów dodatkowych (wpustów podłogowych, płaskowników itp.), badanie należy wykonywać przez oględziny,
- prawidłowości wykonania szczelin dylatacyjnych, izolacyjnych i przeciwskurczowych.

8.2.3. Wykaz dokumentów niezbędnych przy odbiorach przejściowych

Przy wyszczególnionych powyżej odbiorach przejściowych powinny być przedłożone następujące dokumenty:

- opis techniczny i rysunki zawarte w projekcie, w którym podano wymagania, jakie powinno spełniać podłoże, podkład podłogowy, izolacje lub posadzki,
- dziennik budowy,
- rysunki i pisemne potwierdzenia wszelkich ewentualnych uzgodnionych i dokonanych zmian,
- protokoły z odbiorów przejściowych prac poprzedzających,
- wyniki badań sprawdzających wyroby posadzkowe lub podłoża oraz podkłady (o ile były wymagane w projekcie i wykonane).

Odbiór końcowy robót podłogowych polega na stwierdzeniu zgodności wykonanej podłogi z dokumentacją projektowo-kosztorysową. Oceny zgodności dokonuje się przez oględziny i pomiary posadzki, a całej konstrukcji podłogi na podstawie zapisów w dzienniku budowy i protokołach odbiorów międzyfazowych.

W ramach odbioru końcowego należy sprawdzić: jakość użytych materiałów, warunki wykonania robót (warunki wilgotnościowe i temperaturowe) na podstawie zapisów w dzienniku budowy, prawidłowość wykonania warstw konstrukcyjnych podłogi, tj. podkładu, warstw izolacyjnych, na podstawie zapisów w dzienniku budowy lub protokołach odbiorów międzyfazowych. Oceny prawidłowości wykonania posadzki przeprowadza się, gdy posadzka osiągnie pełne właściwości techniczne. *Odbiór posadzki* powinien obejmować sprawdzenie:

- wyglądu zewnętrznego na podstawie oględzin i oceny wizualnej,
- równości za pomocą łaty kontrolnej,
- odchyłeń od płaszczyzny poziomej lub określonego spadku za pomocą łaty kontrolnej i poziomicy,
- połączenia posadzki z podkładem na podstawie oględzin,
- grubości posadzek monolitycznych na podstawie pomiarów dokonanych w czasie wykonywania posadzki,

- wytrzymałości na ściskanie posadzki monolitycznej (przeprowadza się na próbkach kontrolnych pobranych w czasie wykonywania posadzki),
 - prawidłowości (przez oględziny) osadzenia w posadzce krutek ściekowych, dylatacji itp.,
 - prawidłowości (przez pomiar) wykonania styków materiałów posadzkowych, tj. pomiar odchyłeń od prostoliniowości, pomiar szerokości spoin,
 - wykończenia posadzki (przez oględziny), zamocowania cokołów, listew podłogowych,
- Gdy w projekcie przewidziano wykonanie posadzki z betonu odpornego na ścieranie, należy przeprowadzić badanie ścieralności na próbkach materiału pobranego podczas wykonywania posadzki.

8.2.4. Wykaz dokumentów niezbędnych przy odbiorze końcowym

Przy odbiorze końcowym powinny być przedłożone następujące dokumenty:

- projekt architektoniczno-budowlany wraz z rysunkami,
- dziennik budowy, protokoły odbiorów przejściowych.

8.2.5. Odbioru jakościowego materiałów

dokonywane po dostarczeniu ich na budowę. Należy sprawdzić zgodność właściwości technicznych z wymaganiami odpowiednich norm lub innych dokumentów (krajowych ocen technicznych), zezwalających na stosowanie ich w budownictwie. *Przy odbiorze zakończonych robót* należy dokonać sprawdzenia materiałów na podstawie zapisów w dzienniku budowy i załączonych zaświadczeń (certyfikaty, świadectwa zgodności) z kontroli, stwierdzających zgodność użytych materiałów z wymaganiami dokumentacji technicznej oraz z powołanymi normami i krajowymi ocenami technicznymi. Materiały użyte do wykonania posadzki, nie mające dokumentów stwierdzających ich jakość i nasuwające z tego względu wątpliwości, powinny być poddane badaniom przez upoważnione laboratoria.

9. PRZEPISY ZWIĄZANE

Normy nie są obowiązkowe - za wyjątkiem:

1. Wymienionych - jako obowiązujące -w Załączniku nr1 do rozporządzenia M I z dnia 7 kwietnia 2004 r. (Dz. U. Nr 109, poz. 1156) w sprawie zmiany warunków technicznych, jakim powinny odpowiadać budynki i ich usytuowanie (Dz. U. 2002 nr 75, poz.690,z 12 kwietnia 2002).
2. Przywołanych w niniejszej specyfikacji technicznej w pkt9 - jako obligatoryjne dla danego zadania
3. Jeśli są „przywołane w projekcie” jako podstawa projektu lub rozwiązania

Wolski Z.: *Roboty podłogowe i okładzinowe*. Warszawa 1998.

Parczewski W., Wnuk Z.: *Elementy robót wykończeniowych*. Oficyna Wydawnicza PW, Warszawa 1998.

Warunki techniczne wykonania i odbioru robót budowlano-montażowych. Budownictwo ogólne. T I cz. 3 i 4, rozdz. 25.

Arkady, Warszawa 1990.

PN-EN 87:1994

Płytki i płyty ceramiczne ściennie i podłogowe - Definicje, klasyfikacja, właściwości i znakowanie

PN-EN ISO 10545-1:1999

Płytki i płyty ceramiczne - Pobieranie próbek i warunki odbioru

PN-78/B-12032

Płytki i kształtki podłogowe kamionkowe.

PN-62/B-10144

Posadzki z betonu i zaprawy cementowej

PN-EN 98 : 1996

Płytki i płyty ceramiczne. Oznaczenia wymiarów i sprawdzanie jakości powierzchni.

ST 01.06.00 „MALOWANIE ŚCIAN I SUFITÓW”

Kod CPV 45442100-8

1. WSTĘP

1.1. Przedmiot Specyfikacji Technicznej

Przedmiotem niniejszej ST są wymagania dotyczące wykonania i odbioru robót polegających na wykonaniu malowania ścian i sufitów wewnętrznych oraz malowania zewnętrznych elementów budynku.

1.2. Zakres stosowania ST

Specyfikacja Techniczna zawiera informacje oraz wymagania wspólne dotyczące wykonania i odbioru Robót, które są zlecane i objęte kontraktem, polegających na wykonaniu malowania ścian i sufitów wewnętrznych.

1.3. Zakres robót objętych ST

Roboty, których dotyczy ST, obejmują wszystkie czynności umożliwiające i mające na celu wykonanie robót malarskich z zabezpieczeniem powierzchni nie malowanych.

1.4. Określenia podstawowe

Określenia podane w niniejszej ST są zgodne z odpowiednimi (przywołanymi w specyfikacji) normami.

1.5. Ogólne wymagania dotyczące Robót

1. Podstawą wykonania Robót będzie Projekt Budowlany wraz z Decyzją o pozwoleniu na budowę oraz Projekt Wykonawczy. Roboty będą prowadzone zgodnie z zakresem określonym w Specyfikacji Technicznej, zgodnie z Dokumentacją Projektową
2. Dokumentacja Projektowa, Specyfikacje Techniczne oraz dodatkowe dokumenty przekazane przez Inspektora Nadzoru Wykonawcy stanowią część Kontraktu, a wymagania wyszczególnione w choćby jednym z nich są obowiązujące dla Wykonawcy tak, jakby zawarte były w całej dokumentacji.
3. Wszystkie wykonane Roboty i dostarczone materiały będą zgodne z Dokumentacją Projektową i Specyfikacjami Technicznymi. Wykonawca nie może wykorzystywać błędów lub opuszczeń w Dokumentach Kontraktowych, a o ich wykryciu winien natychmiast powiadomić Inspektora Nadzoru, który dokona odpowiednich zmian, poprawek lub interpretacji tych dokumentów. Dokonanie zmian i poprawek musi być akceptowane przez Projektanta o ile dotyczy Dokumentacji Projektowej.
4. Dane określone w Dokumentacji Projektowej i w ST będą uważane za wartości docelowe, od których dopuszczalne są odchylenia w ramach określonego przedziału tolerancji. Cechy materiałów i elementów budowlanych muszą być jednorodne i wykazywać bliską zgodność z określonymi wymaganiami, a rozrzuty tych cech nie mogą przekraczać dopuszczalnego przedziału tolerancji.
5. W przypadku, gdy materiały lub Roboty nie będą w pełni zgodne z Dokumentacją Projektową lub ST i wpłynie to na niezadowalającą jakość elementu budowlanego, to takie materiały zostaną niezwłocznie zastąpione innymi, a Roboty rozebrane i wykonane ponownie na koszt Wykonawcy.
6. W przypadku, gdy materiały lub Roboty nie będą w pełni zgodne z Dokumentacją Projektową lub Specyfikacją Techniczną, ale osiągnięto możliwą do zaakceptowania jakość elementów budowlanych, to Inspektora Nadzoru może zaakceptować takie roboty i zgodzić się na ich pozostawienie, jednak zastosuje odpowiednie potrącenia od Ceny Kontraktowej, zgodnie z ustaleniami szczegółowymi Kontraktu.
7. Wykonawca przed przystąpieniem do wykonywania robót, musi podać w formie pisemnej i rysunkowej detale rozwiązań technicznych - połączenia, newralgiczne elementy itp. oraz rysunki warsztatowe. Te rozwiązania muszą być na tyle szczegółowe, aby można rozliczyć Podwykonawcę z zakresu robót, a także jednoznacznie rozliczyć go w okresie gwarancyjnym (jakość prac). Kierownik kontraktu przy udziale wybranego Podwykonawcy musi te rozwiązania uzgodnić z Inwestorem (Inspektor Nadzoru) i Projektantem.

1.6. Dokumenty przygotowywane przez Wykonawcę w trakcie trwania budowy

1.6.1. Informacje ogólne

W trakcie trwania budowy i przed zakończeniem robót wykonawca jest zobowiązany do dostarczania na polecenie zarządzającego realizacją umowy następujących dokumentów:

Rysunki warsztatowe i detale rysunkowe szczegółowych rozwiązań technicznych (połączenia, izolacje, dylatacje itp.)

Dokumentacja powykonawcza

Instrukcja eksploatacji i konserwacji urządzeń

Przedkładane dane winny być na tyle szczegółowe, aby można było ustalić ich zgodność z dokumentami wchodzącymi w skład umowy. Sprawdzenie, przyjęcie i zatwierdzenie harmonogramów, rysunków warsztatowych, wykazów materiałów oraz procedur złożonych lub wnioskowanych przez wykonawcę nie będą miały wpływu na kwotę kontraktu i wszelkie wynikające stąd koszty ponoszone będą wyłącznie przez wykonawcę.

1.6.2. Rysunki warsztatowe

Elementy, urządzenia i materiały, dla których Inspektor Nadzoru lub Inwestor wyda polecenie przedłożenia wykazów, rysunków lub opisów nie będą wykonywane, używane ani instalowane dopóki nie otrzyma on niezbędnych dokumentów oraz odpowiednio oznaczonych ostatecznych rysunków warsztatowych.

Zwłoka wynikająca z ewentualnej konieczności ponownego składania dokumentów nie powoduje przedłużenia terminów określonych w umowie.

Dostarczanie rysunków warsztatowych elementów i urządzeń współzależnych ze sobą, należy koordynować w taki sposób, aby Inspektor Nadzoru otrzymał wszystkie rysunki na czas tak, żeby mógł poza przeanalizowaniem poszczególnych elementów, dokonać przeglądu ich wzajemnych powiązań.

Rysunki warsztatowe powinny być dokładne, wyraźne i kompletne. Powinny zawierać wszelkie niezbędne informacje, w tym dokładne oznaczenie elementów w odniesieniu do projektu wykonawczego i szczegółowych specyfikacji technicznych. Składanym dokumentom każdorazowo powinno towarzyszyć pismo przewodnie, zawierające następujące informacje:

- 1) Nazwa inwestycji;
- 2) Nr umowy;
- 3) Ilość egzemplarzy każdego składanego dokumentu
- 4) Tytuł dokumentu
- 5) Numer dokumentu lub rysunku
- 6) Określenie jakiego dokumentu lub rysunku rewizja dotyczy
- 7) Numer rozdziału i pozycji w specyfikacji, w którym omówione jest dane urządzenie, materiał lub element
- 8) Data przekazania

2. MATERIAŁY

2.1. Woda PN-EN 1008:2004

Do przygotowania farb stosować można każdą wodę zdatną do picia. Niedozwolone jest użycie wód ściekowych, kanalizacyjnych bagiennych oraz wód zawierających tłuszcze organiczne, oleje i muł.

2.2. Mleko wapienne

Mleko wapienne powinno mieć postać cieczy o gęstości śmietany, uzyskanej przez rozcieńczenie 1 części ciasta wapiennego z 3 częściami wody, tworzącą jednolitą masę bez grudek i zanieczyszczeń.

2.3. Spoiwa bezwodne

2.3.1. Pokost lniany

Pokost lniany powinien być cieczą oleistą o zabarwieniu od żółtego do ciemnobrązowego i odpowiadającą wymaganiom normy państwowej.

2.3.2. Pokost syntetyczny

Pokost syntetyczny powinien być używany w postaci cieczy, barwy od jasnożółtej do brązowej, będącej roztworem żywicy kalafoniowej lub innej w lotnych rozpuszczalnikach, z ewentualnym dodatkiem modyfikującym, o właściwościach technicznych zbliżonych do pokostu naturalnego, lecz o krótszym czasie schnięcia. Powinien on odpowiadać wymaganiom normy państwowej lub świadectwa dopuszczenia do stosowania w budownictwie.

2.4. Rozcieńczalniki

W zależności od rodzaju farby należy stosować: wodę

- do farb wapiennych, terpentynę i benzynę
- do farb i emalii olejnych,
- inne rozcieńczalniki przygotowane fabrycznie dla poszczególnych rodzajów farb powinny odpowiadać normom państwowym lub mieć cechy techniczne zgodne z zaświadczeniem o jakości wydanym przez producenta oraz z zakresem ich stosowania.

2.5. Farby budowlane gotowe.

Farby niezależnie od ich rodzaju powinny odpowiadać wymaganiom norm lub świadectw dopuszczenia do stosowania w budownictwie.

2.5.1. Farby emulsyjne wytwarzane fabrycznie

Na tynkach można stosować farby emulsyjne na spoiwach z: poliocianu winylu, lateksu butadieno-styrenowego i innych zgodnie z zasadami podanymi w normach i świadectwach ich dopuszczenia przez ITB.

2.5.2. Wyroby chlorokauczukowe

- -Emalia chlorokauczukowa ogólnego stosowania
- wydajność - 6-10m²/dm³, max. czas schnięcia - 24h
- -Farba chlorokauczukowa do gruntowania przeciwrdzewna cynkowa 70% szara metaliczna
- wydajność - 15-16m²/dm³,
- max. czas schnięcia - 8h
- -Kit szpachlowy chlorokauczukowy ogólnego stosowania - biały do wygładzania podkładu pod powłoki chlorokauczukowe,
- Rozcieńczalnik chlorokauczukowy do wyrobów chlorokauczukowych ogólnego stosowania - biały do rozcieńczania wyrobów chlorokauczukowych,

2.5.3. Wyroby epoksydowe

- -Gruntoszpachlówka epoksydowa bezrozpuszczalnikowa, chemoodporna wydajność- 6-10m²/dm³, max. Czas schnięcia - 24h
- -Farba do gruntowania epoksydopoliamidowa dwuskładnikowa wg PN-C 8191 1/97 wydajność - 4.5-5m²/dm³ czas schnięcia - 24h
- -Emalia epoksydowa chemoodporna, biała wydajność - 5-6m²/dm³, max. czas schnięcia - 24h
- -Emalia epoksydowa, chemoodporna, szara wydajność - 6-8m²/dm³ czas schnięcia - 24h
- -Lakier bitumiczny-epoksydowy wydajność - 1.2-1.5m²/dm³ czas schnięcia - 12h

2.5.4. Farby olejne i ftalowe

- -Farba olejna do gruntowania ogólnego stosowania wg PN-C-81901:2002 wydajność - 6-8m²/dm³ czas schnięcia - 12h
- -Farby olejne i ftalowe nawierzchniowe ogólnego stosowania wg PN-C- 81901/2002 wydajność - 6-10m²/dm³

2.5.5. Farby akrylowe do malowania powierzchni ocynkowanych.

Wymagania dla farb:

- lepkość umowna : min.60 -gęstość: max. 1,6g/cm³
- zawartość substancji lotnych w % masy max. 45%
- rozłzarcie pigmentów: max. 90 m
- czas schnięcia powłoki w temp. 20°C i wilgotności względnej powietrza 65% do osiągnięcia 5 stopnia wyschnięcia- max. 2godz.

Wymagania dla powłok:

- wygląd zewnętrzny - gładka, matowa, bez zmarszczeń i zacieków,
- grubość - 100-120 µm
- przyczepność do podłoża - 1 stopień,
- elastyczność - zgięta powłoka na sworzniu o średnicy 3 mm nie wykazuje pęknięć lub odstawania od podłoża,
- twardość względna - min., 0, 1,
- odporność na uderzenia - masa 0.5 kg spadająca z wysokości 1,0 m nie powinna powodować uszkodzenia powłoki
- odporność na działanie wody - po 120 godz. zanurzenia w wodzie nie może występować spęcherzenie powłoki.

Farby powinny być pakowane zgodnie z PN-O-79601-2:1996 w bejby lekkie lub wiaderka stożkowe wg PN-EN-ISO 90-2:2002 i przechowywane w temperaturze min. +5°C wg PN-89/C-S1400.

2.6. Środki gruntujące.

2.6.1. Przy malowaniu farbami emulsyjnymi:

- powierzchni betonowych lub tynków zwykłych nie zaleca się gruntowania, o ile świadectwo dopuszczenia nowego rodzaju farby emulsyjnej nie podaje inaczej,
- na chłonnych podłożach należy stosować do gruntowania farbę emulsyjną rozcieńczoną wodą w stosunku 1:3-5 z tego samego rodzaju farby, z jakiej przewiduje się wykonanie powłoki malarskiej,

2.6.2. Przy malowaniu farbami olejnym

Przy malowaniu farbami olejnymi i syntetycznymi powierzchnie należy zagruntować rozcieńczonym pokostem 1:1 (pokost: benzyna lakiernicza).

2.6.3. Mydło szare

Mydło szare, stosowane do gruntowania podłoża w celu zmniejszenia jego wsiąkliwości powinno być stosowane w postaci roztworu wodnego 3-5%.

2.7. Przygotowanie powierzchni.

Przed przystąpieniem do malowania naprawić uszkodzenia powierzchni tynków i wcześniej naprawianych miejsc. Zaleca się stosowanie do tego celu zapraw i szpachlówek produkowanych fabrycznie w postaci gotowej do stosowania lub w postaci proszkowej do zarabiania wodą bezpośrednio przed użyciem.

2.8. Termin robót.

Roboty malarskie wewnątrz i na zewnątrz budynku wykonywać dopiero po wyschnięciu tynków i naprawianych miejsc (jednolite zabarwienie powierzchni naprawianej). Malowanie konstrukcji stalowych - po całkowitym i ostatecznym umocowaniu wszystkich elementów konstrukcyjnych i osadzeniu innych elementów w ścianach.

2.9. Powierzchnie podłoża pod malowanie powinny być:

gładkie i równe, tzn. bez nadrostów betonowych, zacieków zaprawy lub mleczka cementowego, kawern; dopuszcza się pojedyncze wgłębienia o średnicy do 5 mm i głębokości do 4 mm - dla podłoży betonowych; w zakresie równości obowiązują wymagania jak dla tynków IV kategorii (z wyjątkiem tynków doborowych),
mocne, tzn. powierzchniowo nie pyłące, nie wykruszające się, bez spękań i rozwarstwień,
czyste, tzn. bez plam, zaoliwień, pleśni i zanieczyszczeń (kurzem, rdzą),
dojrzałe pod malowanie klejowe, emulsyjne, olejne i z żywic syntetycznych, tzn. po 2-6 tygodniach w zależności od rodzaju farby. Farbami emulsyjnymi, akrylowymi można malować podłoża po 7 dniach,
suche - (tabela) badanie wilgotności podłoża można wykonać aparatami wskaźnikowymi (elektrycznym lub karbidowym), metodą suszarkowo-wagową lub papierkami wskaźnikowymi Hydrottest.

Największa dopuszczalna wilgotność podłoża do malowania

Podłoże	Rodzaj farby	Największa wilgotność podłoża% masy
Tynki cementowe cementowo-wapienne	Wapienna klejowa lub kazeinowa emulsyjna olejna, z żywic syntetycznych	6 4 4 3
Tynki gipsowe	Klejowa Emulsyjna olejna, z żywic syntetycznych	4 4 3
Drewno, sklejka, płyty pilśniowe twarde	olejna, z żywic syntetycznych chemoutwardzalna	4 12

2.10. Malowanie.

Prawidłowo wykonana powłoka malarska powinna spełniać dwa zadania: zapewnić właściwą ochronę podłoża przed działaniem czynników atmosferycznych oraz sprzyjać uzyskaniu efektu dekoracyjnego. Efekt ten można osiągnąć pod warunkiem właściwego przygotowania podłoża oraz przez zastosowanie odpowiednich produktów i prawidłowej technologii malowania. Podstawowe składniki wyrobów malarskich to:

- spoiwa - substancje mające zdolność tworzenia powłoki na pokrywanej powierzchni,
- pigmenty, barwniki, wypełniacze - substancje kryjące, barwiące lub wypełniające stosowane w postaci zawiesiny lub roztworu, które pozostają po wyparowaniu rozpuszczalników,
- rozpuszczalniki - ciecze lotne, których zadaniem jest przeprowadzenie spoiw w roztwór w celu umożliwienia powstania cienkiej powłoki początkowo płynnej, a później przechodzącej (w miarę ich odparowywania) w ciało stałe, oraz zapewnienie prawidłowego przebiegu przemian fizykochemicznych.

Oprócz wyżej wymienionych składników wyroby malarskie mogą zawierać środki pomocnicze nadające im określone właściwości lub też odpowiadające za cechy powłok. Są to między innymi: dyspergatory, peptyzatory, środki zapobiegające kożuszeniu, utwardzacze, stabilizatory emulsji itp. Ze względu na rodzaj substancji powłoko-twórczej i jej postać fizykochemiczną wśród wyrobów malarskich wyróżnia się:

- farby - dyspersje ciał stałych (pigmentów) w cieczy, którą stanowi spoiwo; po naniesieniu pełnią funkcje ochronne,
- emalie - roztwory koloidalne spoiwa w rozpuszczalnikach organicznych; po naniesieniu pełnią zwykle funkcje dekoracyjne,
- lakiery - roztwory nielotnych substancji powłokotwórczych (żywice, asfalty itp.) w rozpuszczalnikach i rozcieńczalnikach; ich cechą charakterystyczną jest brak zdolności krycia.

Ponieważ farbą lub emalią nazywa się zawiesinę zdyspergowanych w odpowiednim spoiwie nadających im barwę cząstek pigmentu, które jednocześnie nadają powłoce właściwości kryjące, nazwy te będą często stosowane wymiennie. Przed rozpoczęciem malowania należy zawsze zapoznać się z informacjami podanymi na opakowaniu wyrobów malarskich. Są tam wyspecyfikowane dane dotyczące:

- **przeznaczenia** - do jakiego podłoża należy stosować produkt; niestety bardzo często na opakowaniu brakuje przeciwwskazań do stosowania farby,
- **sposobu użycia** - w jaki sposób należy przygotować podłoże, w jakiej temperaturze malować itp.
- **sposobu nanoszenia** - jaką techniką nanosić farbę: pędzlem, wałkiem lub też metodą natryskową,
- **krycia** - ile razy należy pomalować powierzchnię, aby uzyskać całkowite pokrycie; informacje te zwykle są podawane za pomocą symboli „1-2” (konieczne jedno malowanie, a jeśli to nie wystarcza - dwa) lub „2--3” (konieczne dwa malowania, a jeśli to nie wystarcza - trzy),
- **wydajności** - ile farby trzeba kupić, by pomalować konkretną powierzchnię,
- **czasu schnięcia** - po jakim czasie pomalowana powierzchnia jest sucha i można nanosić kolejne warstwy; im wyższa temperatura i niższa wilgotność w pomieszczeniu, tym czas ten jest krótszy,
- **rodzaju rozcieńczalnika** - czym należy rozcieńczyć farbę, aby uzyskać odpowiednią konsystencję,
- **okresu przydatności do stosowania** - przez jaki czas farba zachowuje swoje właściwości i tworzy powłokę dobrej jakości, atestów - produkty, które nie mają oceny higienicznej Państwowego Zakładu Higieny (PZH), mogą być szkodliwe dla zdrowia; na opakowaniu bywają również informacje o innych atestach, np. o certyfikacie zgodności z Polską Normą lub znak E, który oznacza produkt ekologicznie bezpieczny; farby tak oznaczone mają dobrą jakość i są bezpieczne dla zdrowia i środowiska.

3. SPRZĘT

3.1. Ogólne wymagania dotyczące sprzętu

1. Ogólne wymagania dotyczące Sprzętu podano w ST 00.00.00 „Wymagania ogólne”.

3.2. Sprzęt do wykonania robót malarskich

Agregaty malarskie -urządzenia do natryskowego malowania farbami wapiennymi, klejowymi, emulsyjnymi, olejnymi i syntetycznymi - do malowania dużych powierzchni Pędzle, wałki malarskie, drabiny, rusztowania

3.2.1. Malowanie pędzlem

Wyroby przeznaczone do malowania pędzlem powinny charakteryzować się długim czasem schnięcia oraz nie powinny zawierać rozpuszczalników agresywnych. Dobre do nanoszenia tą techniką są farby alkidowe, olejne, epoksydowe i poliuretanowe. Duży wpływ na estetykę wykonywanej powłoki ma właściwie przygotowanie nowego pędzla, tzn. usunięcie z niego kurzu i luźnych włosów. W tym celu pędzel należy dokładnie wymyć w wodzie z mydłem, bardzo starannie wypłukać i wysuszyć, a następnie kilkakrotnie zanurzyć w farbie (lub lakierze) i ocierając o brzeg innego naczynia (aby nie wprowadzić zanieczyszczeń do farby), usunąć nadmiar farby. Po kilkakrotnym powtórzeniu tych czynności można rozpocząć malowanie.

Duże znaczenie ma również wybór odpowiedniego pędzla. Do gruntowania podłoża oraz malowania farbami alkidowymi, epoksydowymi, olejnymi i uretanowymi najlepsze są pędzle o twardym, krótkim włosiu. Do nanoszenia farb winylowych i chlorokauczukowych można stosować pędzle płaskie. Farby nawierzchniowe, emalie i lakiery należy nanosić pędzlami płaskimi o

miękkim włosiu. polega na nanoszeniu farby równoległymi pasami minimalnie zachodzącymi na siebie. Farby i emalie nawierzchniowe nakłada się w dwóch kierunkach prostopadłych do siebie (krzyżowo), nieznacznie dociskając pędzel do malowanej powierzchni. Farby gruntowe, olejne i alkidowe nakłada się również w dwóch kierunkach cienkimi warstwami, silnie wcierając w podłoże.

Aby uniknąć powstawania zacieków, podczas malowania powierzchni pionowych należy na ograniczonej powierzchni najpierw nałożyć farbę w kierunku pionowym pasami lekko zachodzącymi na siebie, mocno dociskając pędzel do powierzchni, a następnie w kierunku poziomym. Kolejną warstwę nakłada się od góry do dołu, lekko dociskając pędzel i odrywając go powoli od malowanej powierzchni. Aby podczas malowania pędzlem zminimalizować powstawanie śladów przejść pędzla, można stosować wyrównywanie powierzchni płaskim pędzlem.

Szybko schnące i zawierające agresywne rozpuszczalniki wyroby winylowe, chlorokauczukowe oraz poliuretanowe wymagają innej techniki nakładania. Na pędzel należy nabierać większą ilość farby (lub lakieru) i nakładać ją równomiernie na podłoże, bez wcierania, starając się nie wracać na pomalowane miejsca, gdyż można doprowadzić do rozpuszczenia nałożonej już poprzednio warstwy. W trakcie malowania farbami szybko schnącymi pędzel należy co pewien czas (podany przez producenta wyrobu) dokładnie umyć w odpowiednim rozpuszczalniku (zalecanym przez producenta wyrobu), wysuszyć i umyć ponownie wodą z mydłem.

3.2.2. Malowanie wałkiem

Metoda ta jest prosta, a przy tym bardzo wydajna - wałkiem nanosi się farby alkidowe, olejne, uretanowe i poliuretanowe. Do powierzchni chropowatych zaleca się wałki o długim włosiu, których użycie zapewni pomalowanie zagłębień podłoża. Farby rozpuszczalnikowe nanosi się wałkiem futerkowym, farby wodo dyspersyjne wałkiem z gąbki. Przy malowaniu wałkiem jest niezbędna tacka do wałka podzielona zwykle na dwie części: wanienkę, do której wlewa się farbę, oraz żebrowaną pochylą płaszczyznę, na której można odcisnąć nadmiar farby (niektóre tacki zamiast płaszczyzny żebrowanej mają specjalną siatkę). Technika nanoszenia farby jest bardzo prosta. Wałek zanurza się w farbie, a następnie przetacza się go po powierzchni żebrowanej lub siatce w celu równomiernego nasączenia go farbą oraz odciśnięcia jej nadmiaru. Tak przygotowany wałek prowadzi się po malowanej powierzchni równoległymi pasami, które powinny minimalnie na siebie zachodzić. Po pomalowaniu powierzchni w jednym kierunku powtarza się tę czynność w kierunku prostopadłym do pasów pierwszej warstwy. Wałkiem dość trudno rozprowadza się wyroby schnące fizycznie i zawierające agresywne rozpuszczalniki (winylowe, akrylowe i chlorokauczukowe). Na wałek należy nabierać większą ilość farby i nakładać ją równomiernie na podłoże, bez wcierania, starając się nie wracać na pomalowane miejsca, gdyż może to doprowadzić do rozpuszczenia nałożonej już poprzednio warstwy. W trakcie malowania farbami szybko schnącymi wałek co pewien czas (określony przez producenta wyrobu) należy dokładnie umyć w rozpuszczalniku (zalecanym przez producenta wyrobu), wysuszyć i umyć ponownie wodą z mydłem. Nie jest zalecane gruntowanie podłoża przy użyciu wałka. Trudności pojawiają się także przy rozprowadzaniu wałkiem malarskich wyrobów szybko schnących.

3.2.3. Mechaniczne wykonywanie powłok malarskich

Do mechanicznego malowania na budowie służą aparaty natryskowe. W zależności od sposobu rozpylenia farby można wyróżnić urządzenia do natrysku: mechanicznego, pneumatycznego i hydrodynamicznego.

W **aparatach do natrysku mechanicznego** farba jest doprowadzana pod ciśnieniem (zwykle 0,15 --0,5 MPa) do dyszy aparatu rozpylona przez nagle rozprężenie się po wyjściu z dyszy. Do tej grupy zalicza się aparaty z napędem: mechanicznym, bezsprężarkowe i sprężarkowe, elektromagnetycznym i ręcznym.

W **aparatach do natrysku pneumatycznego** farba jest podawana strumieniem sprężonego powietrza i rozpylana w momencie rozprężenia się powietrza po jego wyjściu z dyszy aparatu. Typowy zestaw do nanoszenia powłok tą metodą składa się z pistoletu natryskowego, zbiornika ciśnieniowego na farbę oraz sprężarki z kompletem przewodów doprowadzających sprężone powietrze.

Do drobnych prac malarskich można używać pistoletów ze zbiornikiem na farbę, do których należy jedynie doprowadzić sprężone powietrze. Kończówka urządzenia natryskowego lub pistoletu powinna być prowadzona w odpowiedniej odległości od malowanej powierzchni. Odległość tę ustala się na podstawie próby wykonanej przed malowaniem. Bardzo ważne jest również, aby była ona zawsze jednakowa. Farbę nanosi się pasami nieznacznie nakładającymi się na siebie.

Jeżeli jest konieczne wykonanie drugiej warstwy, powinna ona być nakładana również pasami zachodzącymi na siebie, ale w kierunku prostopadłym do pasów pierwszej warstwy. **Aparaty do natrysku hydrodynamicznego** posiadają możliwości nakładania przy ich użyciu farb ciężkich o doskonałych właściwościach antykorozyjnych. Natrysk hydrodynamiczny polega na podawaniu farby pod wysokim ciśnieniem 8-25 MPa. Po przekroczeniu prędkości krytycznej następuje zaburzenie stabilności wypływającego z dyszy strumienia farby i na skutek oddziaływania sił napięcia powierzchniowego rozpada się on na wiele kropli. Prędkość wypływu farby z pistoletu wynosi 100-200 m/s. Stosuje się trzy metody natrysku dynamicznego.

4. TRANSPORT

Ogólne wymagania dotyczące Transportu podano ST 00.00.00 „Wymagania ogólne”.

4.1. Warunki transportu

Pojemniki z materiałami malarskimi należy przewozić krytymi środkami transportowymi, układane w pozycji stojącej, zabezpieczone przed przewracaniem się i uszkodzeniem. pojemniki mogą być przewożone w kontenerach lub na paletach. Farby należy transportować zgodnie z PN-85/0-79252 i przepisami obowiązującymi w transporcie kolejowym lub drogowym.

4.2. Warunki składowania

Pojemnikami z materiałami malarskimi należy przechowywać w pomieszczeniach krytych, chroniących je przed zmiennymi warunkami atmosferycznymi, a przede wszystkim przed działaniem promieni słonecznych i zbyt mocnym nagrzewaniem, w odległości co najmniej 120 cm od grzejników. Powinny by magazynowane zgodnie z instrukcjami producenta.

5. WYKONANIE ROBÓT

5.1. Ogólne zasady wykonania Robót

Ogólne wymagania dotyczące wykonania Robót podano w ST 00.00.00 „Wymagania ogólne”.

Przy wykonywaniu robót malarskich wymaga się przestrzegania następujących zasad:

- prace na wysokości należy wykonywać z prawidłowych rusztowań lub drabin, a gdy nie ma możliwości zainstalowania rusztowań i roboty te wykonuje się z pomostów opieranych na konstrukcji (tzw. kładek), malarz powinien być zabezpieczony przed upadkiem pasem bezpieczeństwa przymocowanym do konstrukcji,
- przy robotach przygotowawczych z użyciem materiałów alkalicznych (wapno, soda kaustyczna, pasty do usuwania starych powłok olejnych lub z żywic syntetycznych) należy stosować okulary ochronne i odzież ochronną (buty gumowe, fartuchy gumowe, rękawice), zabezpieczając skórę twarzy i rąk tłustym kremem ochronnym,
- przy malowaniu wyrobami zawierającymi lotne rozpuszczalniki lub rozcieńczalniki (np. w farbach olejnych, olejno- żywicznych, ftalowych, lakierach lub farbach chemoutwardzalnych) stosować odzież ochronną, a pracę wykonywać przy otwartych oknach lub czynnej i sprawnej wentylacji oraz przestrzegać zakazu palenia papierosów i używania otwartych palenisk lub grzejników elektrycznych, narzędzi i silników powodujących iskrzenie i mogących być źródłem pożaru,
- przy zastosowaniu piasku (np. przy piaskowaniu powierzchni) lub farb zawierających krzemionkę stosować maski pyłochłonne, a skórę twarzy i rąk zabezpieczyć tłustym kremem ochronnym,
- nie należy stosować materiałów szkodliwych dla zdrowia człowieka, jak związki chromu, ołowiu, fluatów.

5.2. Warunki przystąpienia do robót

Temperatura. Roboty malarskie wykonywać w temperaturze a +5°C. W ciągu doby nie może nastąpić spadek poniżej 0°C. Farbą silikonową można malować w temperaturze 3 - 5°C. Optymalna temperatura:

- a) przy malowaniu farbami wodnymi i wodorocieńczalnymi od + 12 do +18°C,
- b) przy szpachlowaniu i malowaniu farbami olejnymi i z żywic syntetycznych powyżej +5°C, lecz by w ciągu doby nie następował spadek temperatury poniżej 0°C,
- c) przy malowaniu wyrobami chemoutwardzalnymi, poliuretanowymi, epoksydowymi itp. +15°C.

Pogoda. Roboty na zewnątrz budynków nie powinny być wykonywane w okresie zimowym, a w okresie letnim podczas opadów atmosferycznych, intensywnego nasłonecznienia malowanych powierzchni lub w czasie silnych wiatrów. Niedopuszczalne jest malowanie powierzchni zawilgoconych, szczególnie wyrobami rozpuszczalnikowymi.

Inne warunki. Roboty farbami wodnymi -w pomieszczeniach o dobrej wentylacji. Farby wodorocieńczalne, tj. klejowe, cementowe (w postaci wodnej), emulsyjne, olejne, z żywic syntetycznych oraz chemoutwardzalne powinny być transportowane i przechowywane w temperaturze +5°C.

5.3. Przygotowanie powierzchni pod malowanie

Powierzchnia betonu i żelbetu:

- a) większe ubytki powierzchni, złącza prefabrykatów itp. wypełnić zaprawą cementową z co najmniej 14-dniowym wyprzedzeniem i zatrzeć do równości,
- b) plamy od zaoliwień zeszkrobać, zmyć wodą z dodatkiem detergentów i czystą wodą.

Podłoża tynkowe:

- a) naprawić zaprawą i zatrzeć do lica; w przypadku podłoży gipsowych stosować do tego celu zaprawę gipsową (z wyprzedzeniem 1-dniowym przed malowaniem), dla pozostałych podłoży - zaprawę cementową lub cementowo- wapienną (z wyprzedzeniem 14-dniowym),
- b) powierzchnie tynku oczyścić.

Nowe tynki cementowe, cementowo-wapienne zagruntować:

- a) mlekiem wapiennym- pod farby wapienne i kazeinowe,
- b) roztworem szkła wodnego potasowego - pod farby krzemianowe,
- c) roztworem mleka wapiennego pod pierwszą warstwę farby klejowej i roztworem szarego mydła (1-3%) pod drugą i następną warstwę farby klejowej (przy malowaniu wysokojakościowym),
- d) pokostem rozcieńczonym benzyną lakierniczą (1:1) pod wyroby olejne itp.

Podłoża gipsowe i z suchego tynku oraz gipsowo-wapienne zagruntować:

- a) roztworem kleju kostnego (2,5%) - pod farby klejowe,
- b) gruntownikiem pokostowym, środkiem silikonowym, z kleju kostnego, rozcieńczoną farbą emulsyjną (farba: woda = 1:6) - pod malowania farbami emulsyjnymi.

Powierzchnie z drewna i materiałów drewnopochodnych:

- a) oczyścić z kurzu, tłustych plam i zacieków żywicy,
- b) usunąć drobne wady powierzchni przez zaszpachlowanie szpachlówką,
- c) zagruntować gruntownikiem, np. pokostowym,
- d) sęki pokryć roztworem spirytusowym szelaku (10%) lub specjalnym preparatem.

5.4. Prace przygotowawcze do malowania

5.4.1. Przygotowanie pomieszczeń

Przed przystąpieniem do robot malarskich z pomieszczeń powinny być sprzątnięte resztki materiałów, sprzęty itp. Elementy już wykonane, jak podłogi, balustrady, armatura łazienkowa itp., powinny być zabezpieczone przed zachlapaniem farbami.

5.4.2. Przygotowanie powierzchni nowych tynków

Nowe tynki wymagają okresu dojrzewania (nawet do 6 tygodni, choć czas ten zależy od rodzaju tynku i farby, jaka będzie użyta) i dopiero potem można przystąpić do następnych czynności. Powierzchnie nowych tynków należy przetrzeć drewnianym klockiem w celu usunięcia grudek zaprawy i zachlapań, a następnie powierzchnię tynku odkurzyć. Przed malowaniem dokładnie przegląda się wszystkie ściany (również działowe), zwłaszcza

przy ościeżnicach drzwi i okien, w celu odnalezienia miejsc spękań. Ewentualne szczeliny wypełnia się elastyczną masą akrylową. Nie należy stosować do tego celu mas silikonowych, ponieważ w zasadzie nie dają się one pomalować. Drobne odpryski i pęknięcia tynków należy wypełnić gładzią tynkową.

Tzw. białkowanie, czyli pokrywanie tynków roztworem wapna, jest nie dopuszczalne. Warstwa wapna nie jest spoista i po malowaniu farba łatwo ulega złuszczeniu. Zaleca się (przez producentów farb) gruntowanie tynku specjalną farbą emulsyjną do gruntowania, która dodatkowo wygładza tynk i zmniejsza chłonność podłoża, co pozwala w niektórych przypadkach poprzestać na jednej warstwie farby nawierzchniowej. Nowy tynk można również pomalować rozcieńczoną farbą emulsyjną jako warstwę gruntową i po wyschnięciu nanieść 1 lub 2 warstwy farby w zależności od jakości powłoki tynkarskiej i farby. Nowe tynki gipsowe należy najpierw zaimpregnować specjalnymi bezbarwnymi preparatami na bazie akrylu, a następnie pomalować jedną warstwę farby emulsyjnej do gruntowania i jedną lub dwiema warstwami farby emulsyjnej nawierzchniowej. Do gruntowania można również użyć rozcieńczonej farby przeznaczonej do malowania ścian. Tynki gipsowe powinny dojrzewać, ale okres ten może być krótszy niż przy tynkach tradycyjnych. Warunkiem przystąpienia do gruntowania jest, aby ściana była sucha i jednolita na całej powierzchni. Podłoże przygotowane do malowania powinno ponadto być gładkie, równe, pozbawione pyłu, kurzu i innych zanieczyszczeń. Przy malowaniu kolorami słabo kryjącymi jest zalecane położenie pierwszej warstwy białej, wówczas łatwiej jest uzyskać jednolitą barwę. Ważne jest również, aby podłoże było jednakowo gładkie, gdyż w przeciwnym razie kolor może nie być jednolity.

5.4.3. Przygotowanie powierzchni starych tynków

Jeśli stara powłoka farby jest stosunkowo cienka i dobrze trzyma się tynku, przygotowanie powierzchni ogranicza się do oczyszczenia ściany z kurzu, usunięcia niepotrzebnych gwoździ, haków itp. oraz uzupełnienia ubytków tynku masą szpachlową, a drobnych pęknięć elastyczną masą akrylową. Jeśli pomieszczenie było poprzednio malowane farbą klejową lub warstwa farby na ścianie jest zbyt gruba, należy ją bezwzględnie usunąć.

Powierzchnie przeznaczone do malowania farbami klejowymi gruntuje się 1-2,5-proc. roztworem wodnym mydła szarego. Ściany, z których usunięto tapetę lub farbę, należy wygładzić najpierw szpachlą tynkarską, a potem wymalować tak jak nowy tynk. Wygładzać ściany masami szpachlowymi gipsowo-akrylowymi można wyłącznie w pomieszczeniach nie ulegających zawilgoceniu i przemarzaniu. Ściany malowane farbą olejną najlepiej jest przetrzeć papierem ściernym i odkurzyć, a następnie nanieść nową warstwę farby. Jeżeli na ścianę pomalowaną farbą olejną ma być naniesiona farba emulsyjna, farbę olejną należy usunąć za pomocą dostępnych na rynku preparatów do usuwania farb olejnych, co zapobiegnie zniszczeniu powierzchni tynku. W pomieszczeniach zawilgoconych, źle izolowanych, źle wentylowanych i przemierzających dość często na malowanych ścianach pojawiają się wykwity pleśni (czerniejąca farba) nie dające się zamalować. Wkrótce po malowaniu pojawiają się na nowo i są bardzo szkodliwe dla osób przebywających w tych pomieszczeniach.. Należy bezwzględnie zniszczyć ewentualne występujący grzyb w miejscu jego występowania.

Jeśli zainfekowane powierzchnie są już suche, zeszkrobuje się wszystkie warstwy farby aż do tynku, następnie powierzchnię pokrywa się środkiem impregnującym przeciw grzybiczym (preparat musi mieć atest do stosowania wewnątrz pomieszczeń). Stosując impregnat, należy przestrzegać ściśle instrukcji użycia. Następnie uzupełnia się braki tynku i tak przygotowaną powierzchnię maluje

specjalnymi farbami bioodpornymi, zawierającymi specjalne, nieszkodliwe dla ludzi środki nie dopuszczające do rozwoju mikroorganizmów.

5.4.4. Przygotowanie powierzchni betonowych

Alternatywnym sposobem wykańczania powierzchni betonowych jest ich malowanie. Chemia budowlana zapewnia produkty pozwalające uzyskać jednolity kolor oraz spójną, odporną na ścieranie i wilgoć powierzchnię o odpowiedniej odporności na ścieranie, a podłogę betonową można odświeżać co kilka lat, malując ją na dowolny kolor.

Gwarancją utrzymania powłoki o właściwych parametrach jest odpowiednie przygotowanie podłoża oraz nanoszenie specjalnie do tego celu przeznaczonych farb zgodnie z zaleceniami producenta.

Posadzki kruszące się, pękające, wykonane wadliwie lub z nieodpowiednich materiałów nie nadają się do malowania. Wszelkie pęknięcia i wykruszenia należy odkurzyć, ubytki uzupełnić oraz usunąć plamy z olejów.

Z powierzchni przeznaczonych do malowania najlepiej jest usunąć uprzednio nałożone warstwy farby. Jeżeli jest to niemożliwe na całej powierzchni podłogi, to przynajmniej w miejscach złuszczeń istniejącej powłoki. Do usunięcia starych farb stosuje się specjalne zmywacze chemiczne.

Na tak przygotowane podłoże nanosi się farbę. Tuż przed malowaniem posadzkę jeszcze raz dokładnie trzeba odpylić, zamiatając ją dokładnie lub odkurzając. Zalecanym rozwiązaniem jest naniesienie jako pierwszej warstwy farby gruntującej, a następnie jednej lub dwóch warstw farby nawierzchniowej. Ponieważ malowanie posadzki jest czynnością stosunkowo prostą i przebiega bardzo szybko (powierzchnia odparowującej farby jest bardzo duża), aby zmniejszyć ilość oparów rozpuszczalników, należy zapewnić dobrą wentylację pomieszczenia. W mniejszym stopniu uwaga ta dotyczy farb wodorozcieńczalnych, choć do czasu całkowitego wyschnięcia one również mogą być szkodliwe dla zdrowia.

Do zalet posadzek malowanych farbami przeznaczonymi specjalnie do tego celu zalicza się: odporność na wilgoć, ścieranie, działanie czynników atmosferycznych (również niskich temperatur), niektórych kwasów i zasad, niepalność, właściwości antyelektrostatyczne.

5.5. Wykonywanie powłok malarskich

5.5.1. Zalecenia ogólne

Do malowania ręcznego i wałkiem powinno się stosować farby o konsystencji handlowej. Konsystencja farb do malowania natryskowego - rzadsza niż do malowania ręcznego i wałkiem malarskim. Do malowania natryskowego farby handlowe powinno się rozcieńczyć odpowiednim dla danego rodzaju farby rozcieńczalnikiem (w przypadku farb wodnych - wodą, w przypadku pozostałych farb - rozpuszczalnikami handlowymi w ilości 3-5% w stosunku do farby. Farby wapienne, kazeinowe, krzemianowe należy nakładać pędzlem; pozostałe farby można nakładać pędzlem, natryskiem lub wałkiem. Zużycie farb przy malowaniu natryskiem i wałkiem jest minimalnie mniejsze niż przy malowaniu pędzlem. Przy malowaniu pędzlem ostatnią warstwę powłoki wykonać tak, aby kierunek pociągnięcia pędzla był prostopadły do ściany z oknem - przy malowaniu sufitu lub do podłogi - przy malowaniu ścian.

5.5.2. Malowanie farbami wapiennymi

Na podłoże bardziej nasiąkliwe i do gruntowania stosuje się farbę rzadszą, jednak farba nie powinna ściekać z powierzchni pionowych podczas malowania. Wyschnięta powłoka wapienna ma jaśniejszą barwę niż farba. Barwy powłok wapiennych są mało intensywne z uwagi na wybielające oddziaływanie spoiwa wapiennego. Malowania farbami wapiennymi wykonać 2-krotnie, przy czym podłoża suche należy zwilżyć wodą lub rozcieńczonym mlekiem wapiennym. Malować należy metodą „mokro na mokro”, tzn. następną warstwą przed wyschnięciem poprzedniej warstwy.

5.5.3. Malowanie farbami cementowymi

Malować podobnie jak farbami wapiennymi, z tym że drugą warstwę nakładać po 1-2 dniach. W razie zbyt szybkiego wysychania powłoki (lato) zaleca się zwilżanie jej za pomocą mgły wodnej rozpylanej aparatem natryskowym. Wady powłok cementowych (i sposoby zapobiegania im) są analogiczne do występujących przy malowaniu farb wapiennych.

5.5.4. Malowanie farbami klejowymi

Farba klejowa powinna dać się nałożyć cienką i równą warstwą oraz nie powinna ściekać (np. z pędzla). Powłoka po wyschnięciu jest jaśniejsza niż farba. Doklejenie farby sprawdza się poprzez lekkie potarcie powłoki tkaniną bawełnianą (koloru ciemnego dla jasnych powłoki odwrotnie), przy czym na tkaninie nie powinny pozostawać ślady starej powłoki. W przypadku nadmiaru kleju powłoka wykazuje spękania.

Przy malowaniu zwykłym nakłada się 2 warstwy farby (każdą po przeschnięciu poprzedniej) - bez gruntowania międzywarstwowego. Przy malowaniu doborowym nakłada się 2-3 warstwy farby z dodatkowym gruntowaniem (gruntownikiem mydlanym 1 %) warstwy podkładowej i tępowaniem pędzlem wierzchniej warstwy jeszcze w stanie mokrym. Malowanie ścian należy robić po przeschnięciu powłoki na suficie.

5.5.5. Malowanie farbami kazeinowymi

Jak farbami klejowymi

5.5.6. Malowanie farbami krzemianowymi

Farbę nakładać dwukrotnie, metodą „mokre na mokre”, po uprzednim zagruntowaniu podłoża roztworem szkła wodnego potasowego rozcieńczonego wodą w stos. 1:3 (tynki bardziej nasiąkliwe - rozcieńczone 1:1 lub 1:2) lub specjalnym dla tego typu farb gruntownikiem.

Powłok krzemianowych nie można wykonywać na kruszących się tynkach i na podłożach zawierających gips oraz na starych powłokach olejnych (bez ich całkowitego usunięcia i przetarcia rzadką zaprawą wapienną). Stare mocne powłoki krzemianowe po oczyszczeniu można ponownie malować farbami krzemianowymi

5.5.7. Malowanie farbami emulsyjnymi

Sprawdzić, czy farba nie zawiera wytrąconego spoiwa w postaci nitek (wskutek niewłaściwego jej transportu czy przechowywania, tj. w temperaturze poniżej +5°C), co ją dyskwalifikuje. Powłoka po wyschnięciu ma barwę ciemniejszą niż farba. Do barwienia farb stosuje się farby emulsyjne kolorowe bądź specjalne pasty pigmentowe. Nie wolno do tego celu stosować suchych pigmentów ani kolorowych farb klejowych. Farb do malowania powierzchni wewnętrznych (o czym informacja znajduje się na etykietach tych wyrobów) nie można stosować na powierzchniach elewacyjnych. Niektóre farby emulsyjne można stosować na wnętrza i elewacje (zgodnie z wytycznymi producenta). Natomiast farby przewidziane do malowania elewacji ze względów ekonomicznych (więcej spoiwa i stąd wyższa cena) oraz higienicznych (więcej spoiwa i wyższa szczelność) nie powinny być stosowane do wnętrz.

Malowanie wykonywać 2-krotnie „na krzyż”. Do pierwszego malowania (szczególnie podłoży nasiąkliwych) stosuje się farbę rozcieńczoną wodą w ilości 10% w stosunku do farby, a do drugiego - farbę handlową. Podłoża gipsowe zagruntować (z wyprzedzeniem 24 h) roztworem kleju kostnego (1,5%) lub farbą emulsyjną rozcieńczoną wodą w stosunku 1:6. Drugą warstwę farby nanosić najwcześniej po 2 h po wykonaniu pierwszej. Powłok emulsyjnych nie można wykonywać na kruszących się podłożach lub na starych, pyłących się powłokach oraz na powłokach świeżych silnie alkalicznych.

5.5.8. Malowanie farbami silikonowymi

Przed malowaniem podłoże zagruntować specjalnym preparatem silikonowym zgodnie z zaleceniem producenta z wyprzedzeniem 24 h. Farbę silikonową nakładać 2-krotnie w odstępach 24h. Powłok silikonowych nie można wykonywać na słabych podłożach

5.5.9. Malowanie farbami olejnymi i z żywic syntetycznych

Dostosować konsystencję farby do techniki malowania (pędzlem, wałkiem lub pistoletem natryskowym) przez dodatek 3-5% rozcieńczalnika. Białą farbę dobarwia się dożądanego koloru przez dodanie farby tego samego rodzaju (nie wolno dobarwiać suchymi pigmentami) lub specjalnych past pigmentowych. Malowanie na podłożu uprzednio zagruntowanym (z 24 h wyprzedzeniem)

gruntownikiem pokostowym. Każda warstwa powłokowa z odpowiedniego dla niej wyrobu: podkładowa - z farb do gruntowania ogólnego stosowania (lub przeciwrzdzewnych), warstwa wierzchnia - z farb nawierzchniowych; przy malowaniu doborowym (tj. trójwarstwowym) - na warstwę z farby nawierzchniowej należy nałożyć warstwę emalii.

Malowanie można wykonywać jako uproszczone, zwykłe i doborowe.

Przy wykonywaniu powłok konieczne jest przestrzeganie następujących zasad:

- a) każda kolejna warstwa farby musi się różnić od poprzedniej większą zawartością spoiwa, tj. przechodzi się od warstwy „chudej” do „tłustej” (farba podkładowa, nawierzchniowa, emalia),
- b) każdą warstwę nakładać cienko w odstępach 24 h dla wyrobów olejnych i żywic syntetycznych,
- c) przy malowaniu drewna i materiałów drewnopochodnych poza gruntowaniem i zabezpieczeniem przed grzybami i owadami konieczne jest co najmniej jednokrotne pomalowanie stolarki farbą podkładową i 2-krotne farbą nawierzchniową; przy nakładaniu warstwy wierzchniej kierunek pociągnięć pędzla - zgodny z przebiegiem stójów drewna.

6. KONTROLA JAKOŚCI ROBÓT

6.1. Ogólne zasady kontroli

Ogólne wymagania dotyczące kontroli jakości Robót podano w ST 00.00.00 „Wymagania ogólne”.

6.2. Kryteria oceny jakości i końcowy odbiór robót malarski

Badania powłok przy odbiorze wykonuje się w następujących terminach

(w temperaturze $t = +5^{\circ}\text{C}$, wilgotności względnej powietrza 65%):

- z farb klejowych, kazeinowych, emulsyjnych, silikonowych - nie wcześniej niż po 7 dniach,
- z farb wapiennych, cementowych, krzemianowych, olejnych i z żywic syntetycznych - nie wcześniej niż po 14 dniach.

Badania obejmują sprawdzenie:

- wyglądu zewnętrznego,
- zgodności barwy ze wzorcem oraz połysku,
- odporności powłok na wycieranie i odporności na zmywanie wodą.
- dla farb olejnych i syntetycznych: sprawdzenie powłoki na zarysowanie i uderzenia, sprawdzenie elastyczności i twardości oraz przyczepności zgodnie z odpowiednimi normami państwowymi.

Jeśli badania dadzą wynik pozytywny, to roboty malarskie należy uznać za wykonane prawidłowo. Gdy którekolwiek z badań dało wynik ujemny, należy usunąć wykonane powłoki częściowo lub całkowicie i wykonać powtórnie.

Kontrola międzyfazowa stanu technicznego powierzchni obejmuje sprawdzenie:

- a) jakości materiałów malarskich,
- b) wilgotności i przygotowania podłoża pod malowanie,
- c) stopnia skarbonizowania tynków,
- d) jakości wykonania kolejnych warstw powłokowych i temperatury w czasie malowania i schnięcia powłok.
- e) sprawdzenie wyschnięcia podłoża,
- f) sprawdzenie czystości,

Sprawdzenie wyglądu powierzchni pod malowanie należy wykonać przez oględziny zewnętrzne. Sprawdzenie wsiąkliwości należy wykonać przez spryskiwanie powierzchni przewidzianej pod malowanie kilkoma kroplami wody. Ciemniejsza plama zwilżonej powierzchni powinna nastąpić nie wcześniej niż po 3 s. Wyniki badań jakości materiałów i podłoża powinny potwierdzać protokoły lub wpisy do dziennika budowy.

6.3. Wymagania stawiane poszczególnym rodzajom powłok

Powłoki wapienne i cementowe:

- jednowarstwowe powinny pokrywać podłoże, bez plam i odprysków, nie powinny się ścierać; przy malowaniu uproszczonym dopuszczalne ślady pędzla,
- dwuwarstwowe nie powinny mieć widocznych plam lub zagłębień w miejscach wbicia gwoździ, nie dopuszcza się niejednorodnego odcienia w miejscach napraw tynku po hakach rusztowań.

Powłoki klejowe. Powinny być bez uszkodzeń, smug, prześwitów, plam i śladów pędzla, odporne na ścieranie, bez spękań, łuszczenia się i odstawania powłoki od podłoża i widocznych poprawek. Powłoki na sztablaturze, tynku szpachlowym, drewnie struganym i płytkach pilśniowych mogą mieć kilkumilimetrowe skupiska farby o nieco innym odcieniu, jednolite na całej powierzchni.

Powłoki kazeinowe i krzemianowe. Powinny odpowiadać wymaganiom jak dla powłok klejowych, z tym że powinny być odporne na zmywanie wodą.

Powłoki emulsyjne. Powinny być niezmywalne oraz odporne na tarcie na sucho, szorowanie i deemulgację (rozmazywanie się). Ponadto powinny być bez uszkodzeń, jednolitej barwy bez smug, plam, spękań, łuszczenia.

Powłoki silikonowe. Powinny być odporne na zmywanie wodą, tarcie na sucho i na szorowanie, bez uszkodzeń, plam, smug, prześwitów, śladów pędzla, spękań, łuszczenia i odstawania od podłoża.

Powłoki olejne i na żywicach syntetycznych. Powinny mieć barwę jednolitą, bez śladów pędzla, smug, zacieków, uszkodzeń, zmarszczeń, pęcherzy, plam i zmiany odcienia, mieć jednolity połysk.

7. OBMIAR ROBÓT

Jednostką obmiarową robót jest m^2 powierzchni zamalowanej wraz z przygotowaniem do malowania podłoża, przygotowaniem farb, ustawieniem i rozebraniem rusztowań lub drabin malarskich oraz uporządkowaniem stanowiska pracy. Ilość robót określa się na podstawie projektu z uwzględnieniem zmian zaaprobowanych przez Inspektora Nadzoru i sprawdzonych naturze.

8. ODBIÓR ROBÓT

8.1. Ustalenia ogólne dotyczące odbioru robót

Ogólne wymagania dotyczące odbioru Robót podano w ST 00.00.00 „Wymagania ogólne”.

8.2. Roboty podlegają warunkom odbioru według zasad podanych poniżej.

8.2.1. Odbiór podłoża

Zastosowane do przygotowania podłoża materiały powinny odpowiadać wymaganiom zawartym w normach państwowych lub świadectwach dopuszczenia do stosowania w budownictwie. Podłoże, posiadające drobne uszkodzenia powinno być naprawione przez wypełnienie ubytków zaprawą cementowo-wapienną do robót tynkowych lub odpowiednią szpachlówką. Podłoże powinno być przygotowane zgodnie z wymaganiami w pkt. 5.2 i 5.3. Jeżeli odbiór podłoża odbywa się po dłuższym czasie od jego wykonania, należy podłoże przed gruntowaniem oczyścić.

8.2.2. Odbiór robót malarskich

- Sprawdzenie wyglądu zewnętrznego powłok malarskich polegające na stwierdzeniu równomiernego rozłożenia farby, jednolitego natężenia barwy i zgodności ze wzorcem producenta, braku prześwitu i dostrzegalnych skupisk lub grudek nie rozartego pigmentu lub wypełniaczy, braku plam, smug, zacieków, pęcherzy odstających płatów powłoki, widocznych okiem śladów pędzla itp., w stopniu kwalifikującym powierzchnię malowaną do powłok o dobrej jakości wykonania.

- Sprawdzenie odporności powłoki na wycieranie polegające na lekkim, kilkakrotnym potarciu jej powierzchni miękką, welnianą lub bawełnianą szmatką kontrastowego koloru.

- Sprawdzenie odporności powłoki na zarysowanie.
- Sprawdzenie przyczepności powłoki do podłoża polegające na próbie poderwania ostrym narzędziem powłoki od podłoża.
- Sprawdzenie odporności powłoki na zmywanie wodą polegające na zwilżaniu badanej powierzchni powłoki przez kilkakrotne potarcie mokrą miękką szczotką lub szmatką.

Wyniki odbiorów materiałów i robót powinny być każdorazowo wpisywane do dziennika budowy.

8.3. Dokumenty które Wykonawca powinien przedstawić przy odbiorze robót

- Zatwierdzoną dokumentację techniczną
- Protokoły odbiorów międzyoperacyjnych stwierdzających przygotowanie podłoża, prawidłowe wykonanie każdej z warstw podkładowych pod malowanie
- Protokoły badań kontrolnych lub zaświadczeń o jakości użytych materiałów

8.4. Ocena końcowa

Jeśli wszystkie oględziny sprawdzenia i pomiary wykażą zgodność wykonania z projektem i wymogami wykonane roboty należy uznać za prawidłowe.

Gdy chociaż jedno z badań da wynik ujemny, całość odbieranych robót uznaje się za niezgodne z wymogami projektu i nie przyjmuje się ich. Zależnie od zakresu niezgodności z projektem wykonane roboty mogą być zakwalifikowane do ponownego wykonania w całości lub do częściowych napraw. W obu przypadkach roboty podlegają ponownemu sprawdzeniu i odbiorowi. W przypadku stwierdzenia usterek nie nadających się do usunięcia, ale nie wpływających w sposób rażący na jakość, to pod warunkiem zgody Projektanta i Inspektora Nadzoru, roboty te mogą być przyjęte z równoczesnym odpowiednim procentowym obniżeniem wartości robót.

9. PRZEPISY ZWIĄZANE

Normy nie są obowiązkowe - za wyjątkiem:

1. Wymienionych - jako obowiązujące - w Załączniku nr1 do rozporządzenia Ministra z dnia 7 kwietnia 2004 r. (Dz. U. Nr 109, poz. 1156) w sprawie zmiany warunków technicznych, jakim powinny odpowiadać budynki i ich usytuowanie (Dz. U. 2002 nr 75, poz.690,z 12 kwietnia 2002).
2. Przywołanych w niniejszej specyfikacji technicznej w pkt9 - jako obligatoryjne dla danego zadania
3. Jeśli są „przywołane w projekcie” jako podstawa projektu lub rozwiązania

- Warunki techniczne wykonania i odbioru robót budowlano-montażowych. Tom I Budownictwo ogólne. Cz. 4, Arkady 1990 (rozdział 27).

- Instrukcja 351/98 Zabezpieczanie przed korozją konstrukcji betonowych i żelbet. Instrukcja nr 351/98. ITB, Warszawa 1998.

PN-58/B-30177	Kit szklarski kredowo-pokostowy
PN-75/C-04630	Woda do celów budowlanych. Wymagania i badania przy odbiorze
PN-72/C-81503	Wyroby lakierowe. Wstępne próby techniczne
PN-70/B-10100	Roboty tynkowe. Tynki zwykłe. Wymagania i badania przy odbiorze
PN-69/B-10280	Roboty malarskie budowlane farbami wodnymi i wodorozcieńczalnymi farbami emulsyjnymi
PN-69/B-10285	Roboty malarskie budowlane farbami, lakierami i emaliami na spoiwach bezwodnych
PN-91/B-10102	Farby do elewacji budynków. Wymagania i badania
PN-C-81913:1998	Farby dyspersyjne do malowania elewacji budynków.
PN-69/B-10280/Ap1:1999	Roboty malarskie budowlane farbami wodnymi i wodorozcieńczalnymi farbami emulsyjnymi
PN-EN ISO 12944-7:2001	Farby i lakiery. Ochrona przed korozją konstrukcji stalowych za pomocą ochronnych systemów malarskich. Część 7: Wykonywanie i nadzór prac malarskich
PN-EN 13300:2002	Farby i lakiery - Wodne wyroby lakierowe i systemy powłokowe na wewnętrzne ściany i sufity - Klasyfikacja
PN-C-81802:2002	Lakiery wodorozcieńczalne stosowane wewnątrz
PN-C-81914:2002	Farby dyspersyjne stosowane wewnątrz
PN-91 /B-10102	Farby do elewacji budynków - Wymagania i badania
PN-62/C-81502	Szpachlówki i kity szpachlowe. Metody badań.
PN-EN 459-1:2003	Wapno budowlane.
PN-C 81911:1997	Farby epoksydowe do gruntowania odporne na czynniki chemiczne
PN-C-81901:2002	Farby olejne i alkidowe.
PN-C-81608:1998	Emalie chlorokauczukowe.
PN-C-81914:2002	Farby dyspersyjne stosowane wewnątrz.
PN-C-81911:1997	Farby epoksydowe do gruntowania odporne na czynniki chemiczne.
PN-C-81932:1997	Emalie epoksydowe chemoodporne.

ST 01.07.00 „MONTAŻ OKŁADZIN ŚCIAN WEWNĘTRZNYCH”
kod CPV 45450000-6.45262650-2.45432200-6

1. WSTĘP

1.1. Przedmiot ST

Przedmiotem niniejszej ST są wymagania szczegółowe dotyczące wykonania i odbioru robót związanych z wykonaniem okładzin ścian wewnętrznych w ramach inwestycji

1.2. Zakres stosowania ST

Specyfikacja Techniczna jest stosowana jako dokument przetargowy i kontraktowy przy zlecaniu i realizacji Robót w zakresie wykonania ścianek systemowych oraz okładzin ścian wewnętrznych.

1.3. Określenia podstawowe

Glazura - ceramiczne szkliviowe płytki okładzinowe ścienne wewnętrzne (pomieszczenia mokre, sanitariaty pomieszczenia technologiczne)

1.4. Ogólne wymagania dotyczące Robót

Wykonawca Robót jest odpowiedzialny za jakość ich wykonania oraz za zgodność z Dokumentacją Projektową, ST i poleceniami Inspektora Nadzoru.

Ogólne wymagania dotyczące Robót podano w ST.00.00.00.

Prace powinny być wykonane zgodnie z Dokumentacją Projektową i z zachowaniem wymagań niniejszej ST.

Niezbędne odstępstwa od Dokumentacji Projektowej powinny być uzasadnione zapisem w Dzienniku Budowy, potwierdzonym przez Inspektora Nadzoru.

1.5. Ogólne wymagania dotyczące Robót

1. Podstawą wykonania Robót będzie Projekt Budowlany wraz z Decyzją o pozwoleniu na budowę oraz Projekt Wykonawczy. Roboty będą prowadzone zgodnie z zakresem określonym w Specyfikacji Technicznej, zgodnie z Dokumentacją Projektową
2. Dokumentacja Projektowa, Specyfikacje Techniczne oraz dodatkowe dokumenty przekazane przez Inspektora Nadzoru Wykonawcy stanowią część Kontraktu, a wymagania wyszczególnione w choćby jednym z nich są obowiązujące dla Wykonawcy tak, jakby zawarte były w całej dokumentacji.
3. Wszystkie wykonane Roboty i dostarczone materiały będą zgodne z Dokumentacją Projektową i Specyfikacjami Technicznymi. Wykonawca nie może wykorzystywać błędów lub opuszczeń w Dokumentach Kontraktowych, a o ich wykryciu winien natychmiast powiadomić Inspektora Nadzoru, który dokona odpowiednich zmian, poprawek lub interpretacji tych dokumentów. Dokonanie zmian i poprawek musi być akceptowane przez Projektanta o ile dotyczy Dokumentacji Projektowej.
4. Dane określone w Dokumentacji Projektowej i w ST będą uważane za wartości docelowe, od których dopuszczalne są odchylenia w ramach określonego przedziału tolerancji. Cechy materiałów i elementów budowlanych muszą być jednorodne i wykazywać bliską zgodność z określonymi wymaganiami, a rozrzuty tych cech nie mogą przekraczać dopuszczalnego przedziału tolerancji.
5. W przypadku, gdy materiały lub Roboty nie będą w pełni zgodne z Dokumentacją Projektową lub ST i wpłynie to na niezadowalającą jakość elementu budowlanego, to takie materiały zostaną niezwłocznie zastąpione innymi, a Roboty rozebrane i wykonane ponownie na koszt Wykonawcy.
6. W przypadku, gdy materiały lub Roboty nie będą w pełni zgodne z Dokumentacją Projektową lub Specyfikacją Techniczną, ale osiągnięto możliwą do zaakceptowania jakość elementów budowlanych, to Inspektora Nadzoru może zaakceptować takie roboty i zgodzić się na ich pozostawienie, jednak zastosuje odpowiednie potrącenia od Ceny Kontraktowej, zgodnie z ustaleniami szczegółowymi Kontraktu.
7. Wykonawca przed przystąpieniem do wykonywania robót, musi podać w formie pisemnej i rysunkowej detale rozwiązań technicznych - połączenia, newralgiczne elementy itp. oraz rysunki warsztatowe. Te rozwiązania muszą być na tyle szczegółowe, aby można rozliczyć Podwykonawcę z zakresu robót, a także jednoznacznie rozliczyć go w okresie gwarancyjnym (jakość prac). Kierownik kontraktu przy udziale wybranego Podwykonawcy musi te rozwiązania uzgodnić z Inwestorem (Inspektor Nadzoru) i Projektantem.

1.6. Dokumenty przygotowywane przez Wykonawcę w trakcie trwania budowy

1.6.1. Informacje ogólne

W trakcie trwania budowy i przed zakończeniem robót wykonawca jest zobowiązany do dostarczania na polecenie zarządzającego realizacją umowy następujących dokumentów:

Rysunki warsztatowe i detale rysunkowe szczegółowych rozwiązań technicznych (połączenia, izolacje, dylatacje itp.)

Dokumentacja powykonawcza

Instrukcja eksploatacji i konserwacji urządzeń

Przedkładane dane winny być na tyle szczegółowe, aby można było ustalić ich zgodność z dokumentami wchodzącymi w skład umowy. Sprawdzenie, przyjęcie i zatwierdzenie harmonogramów, rysunków warsztatowych, wykazów materiałów oraz procedur złożonych lub wnioskowanych przez wykonawcę nie będą miały wpływu na kwotę kontraktu i wszelkie wynikające stąd koszty ponoszone będą wyłącznie przez wykonawcę.

1.6.2. Rysunki warsztatowe

Elementy, urządzenia i materiały, dla których Inspektor Nadzoru lub Inwestor wyda polecenie przedłożenia wykazów, rysunków lub opisów nie będą wykonywane, używane ani instalowane dopóki nie otrzyma on niezbędnych dokumentów oraz odpowiednio oznaczonych ostatecznych rysunków warsztatowych.

Zwłoka wynikająca z ewentualnej konieczności ponownego składania dokumentów nie powoduje przedłużenia terminów określonych w umowie.

Dostarczanie rysunków warsztatowych elementów i urządzeń współzależnych ze sobą, należy koordynować w taki sposób, aby Inspektor Nadzoru otrzymał wszystkie rysunki na czas tak, żeby mógł poza przeanalizowaniem poszczególnych elementów, dokonać przeglądu ich wzajemnych powiązań.

Rysunki warsztatowe powinny być dokładne, wyraźne i kompletne. Powinny zawierać wszelkie niezbędne informacje, w tym dokładne oznaczenie elementów w odniesieniu do projektu wykonawczego i szczegółowych specyfikacji technicznych. Składanym dokumentom każdorazowo powinno towarzyszyć pismo przewodnie, zawierające następujące informacje:

- 1) Nazwa inwestycji;
- 2) Nr umowy;
- 3) Ilość egzemplarzy każdego składanego dokumentu
- 4) Tytuł dokumentu
- 5) Numer dokumentu lub rysunku

- 6) Określenie jakiego dokumentu lub rysunku rewizja dotyczy
- 7) Numer rozdziału i pozycji w specyfikacji, w którym omówione jest dane urządzenie, materiał lub element
- 8) Data przekazania

2. MATERIAŁY

1. Wszystkie materiały stosowane do wykonania okładzin ścian glazurą winny odpowiadać i spełniać wymagania norm odnośnie zapewnienia warunków higieniczno-sanitarnych i użytkowych.

2. Wymagania stawiane wszystkim materiałom określa Specyfikacja techniczna wykonania i odbioru robót -Wymagania ogólne pkt. II.

3. Płytki glazury jako materiał podstawowy i wszystkie materiały pomocnicze (kleje, zaprawy , spoiny , listwy dylatacyjne , krzyżyki dystansowe , środki ochrony płytek , itp) winny być o dobrej jakości , jednorodne , odpowiednio wytrzymałe i o właściwościach określonych przez producenta w krajowych ocenach technicznych i krajowej deklaracji właściwości użytkowych wyrobu. Na rynku jest tyle rodzajów materiałów , że dobór odpowiedniego materiału , o odpowiednich cechach jakościowych i wytrzymałościowych nie stanowi żadnego problemu.

4. Odpowiednio do rozmiaru i rodzaju płytek powinna być dobrana zaprawa klejąca oraz spoina (szeroka czy wąska). Dla płytek o większych rozmiarach (np. 30 x 30 i większe) stosujemy zaprawę do spoin szerokich.

5. Do zapraw i klejów można stosować tylko wodę odpowiadającą wymaganiom normy "Woda do betonów i zapraw " , a bez badań laboratoryjnych można stosować wodę wodociągową pitną .

2.1. Warunki ogólne stosowania materiałów

2.2. Glazura

Ceramiczne szkliwone płytki okładzinowe ściennie o wymiarze modułowym wg Dokumentacji Projektowej mm, monolityczne to znaczy posiadające jednolitą barwę o jednakowym natężeniu koloru na całej płycie i na wszystkich płytkach jednakową, bez jakiegokolwiek wzoru

2.3. Materiały do wykonywania okładzin kamiennych powinny odpowiadać wymaganiom następujących norm:

Materiały kamienne: PN-B-11203:1997, PN-B-ri204:1996, PN-B-11021:1996, PN-B-11205:1996, PN-B-11206:1996. Elementy kotwiące: PN-B-06191:1997. Zaprawy i kity: PN-B-06190:1992 oraz odpowiednich krajowych ocen technicznych.

3. SPRZĘT

3.1. Ogólne wymagania dotyczące sprzętu

1. Ogólne wymagania dotyczące Sprzętu podano w ST 00.00.00 „Wymagania ogólne”.

2. Do robót glazurkicznych stosujemy różnego rodzaju pace ząbkowane i gładkie ze stali nierdzewnej, zacieraki, aluminiowe łaty, młotki gumowe, wałki do gruntu, pędzle , urządzenie do cięcia , wiadra do kleju i zapraw spoinowych ,szpachelki, cęgi filizerskie , wyrzynarki otworów, poziomice, mieszarka itp.

3. Przyjmuje się, iż do zapewnienia bezpieczeństwa wystarczy spełnienie podstawowych przepisów BHP.

4. TRANSPORT

4.1. Składowanie materiałów (okładziny ceramiczne).

1. Wszystkie materiały należy przewozić krytymi środkami transportu , zabezpieczone przed zawilgoceniem opadami atmosferycznymi , przesuwaniem i uszkodzeniami mechanicznymi. W przypadku dużych ilości materiałów wskazane jest przewożenie ich na paletach , o ile wytyczne producenta nie mówią inaczej.

2. Przechowywanie może odbywać się w pomieszczeniach krytych , zabezpieczonych przed opadami i wilgocią, ogrzewanych na równym podłożu , w opakowaniach fabrycznych.

5. WYKONANIE ROBÓT

5.1. Warunki przystąpienia do robót okładzinowych (ceramicznych i kamiennych).

Do robót okładzinowych można przystąpić po ukończeniu robót ogólnobudowlanych i po zakończeniu procesu osiadania ścian budowli, zwłaszcza murowanych. W przypadku robót elewacyjnych po 3 miesiącach od zakończenia budowy w stanie surowym, a w przypadku robót wewnętrznych po 4 miesiącach od zakończenia budowy w stanie surowym. Wewnątrz budynku roboty okładzinowe można wykonywać po:

- zakończeniu robót tynkarskich,
- osadzeniu ościeżnic drzwiowych i okiennych, okuciu i dopasowaniu stolarki, ale przed założeniem opasek, jeśli nie są one z kamienia,
- całkowitym zakończeniu robót instalacyjnych, ale przed założeniem ceramicznych i metalowych urządzeń sanitarnych oraz armatury oświetleniowej,
- zainstalowaniu trzonów kuchennych stałych.

Roboty okładzinowe powinny być wykonywane w temperaturze otoczenia nie niższej niż +5°C. Montowane elementy kamienne powinny mieć temperaturę nie niższą niż +5°C.

Okładzinę z glazury wykonywać po zakończeniu okładziny ceramicznej posadzek. W pomieszczeniach w których glazury nie wyklada się na pełną wysokość pomieszczeń płytki okładzinowe rozmierzać tak, by wszystkie rzędy poziome począwszy od najwyższego miały zachowany pełny wymiar modułowy a docinaniu podlegał jedynie rząd najniższy. Nie dopuszcza się nieciągniętych spoin pionowych na ścianach, tj., układania płytek z przesunięciem poziomym pomiędzy ich pozycją w poszczególnych rzędach, łącznie z najniższym. Nie dopuszcza się używania listew z tworzywa sztucznego do łączenia płytek na krawędziach poziomych ani pionowych. Kolor spoiny dobierze Projektant w ramach nadzoru autorskiego. Dla umożliwienia wyboru Wykonawca dostarczy Projektantowi próbki.

5.2. Okładziny ceramiczne

Materiały do wykonywania okładzin ceramicznych

Materiały ceramiczne powinny odpowiadać wymaganiom odpowiednich norm lub krajowych ocen technicznych Zaprawy cementowe i cementowo-wapienne do mocowania powinny odpowiadać wymaganiom normy PN-B-14501:1990. Zaprawy klejące powinny odpowiadać wymaganiom normy PN-B-10107:1998 lub odpowiednim krajowym ocenom technicznym.

Masy klejące w postaci past i zaprawy do spoinowania powinny odpowiadać wymaganiom odpowiednich krajowych ocen technicznych.

Podłoża pod okładziny

- Podłoża mogą stanowić nie otynkowane lub otynkowane mury z elementów drobnowymiarowych oraz ściany betonowe.
- Podłożo powinno być równe, nie pylące, pozbawione powłok malarskich, bez zatłuszczeń i śladów bitumów.
- Przy mocowaniu za pomocą zaprawy cementowej lub cementowo-wapiennej spoiny w murach ceglanych powinny mieć głębokość ok. 10-15 mm, a powierzchnia betonowa powinna zostać nakłuta na ok. 50% powierzchni.

Uszkodzone podłoża należy naprawić mocną zaprawą cementową marki min. M4 lub specjalnymi masami naprawczymi.

Wykonywanie okładzin przy użyciu zaprawy cementowej lub cementowo-wapiennej

Na ścianach murowanych należy wykonać dwuwarstwowy podkład z obrzutki (zaprawa marki M7-M15) i narzutu (zaprawa marki M4-M7). Elementy ceramiczne należy posegregować według wymiarów i gatunków, a bezpośrednio przed układaniem namoczyć w

wodzie przez ok. 3 godziny. Po stwardnieniu podkładu można przystąpić do mocowania elementów, nakładając na ich stronę montażową zaprawę cementową lub cementowo-wapienną i dociskając je do podłoża. Zaprawa powinna pokrywać całą powierzchnię płytki. Osadzanie elementów rozpoczynamy od dołu. Szerokość spoin jest zależna od rodzaju elementów okładzinowych i powinna być określona w projekcie technicznym.

Wykonanie okładzin przy użyciu zapraw i mas klejących

Podłoże powinno być równe i mocne. Na ścianach murowych należy wykonać mocny podkład tak jak dla okładzin mocowanych przy użyciu zapraw zwykłych. Na stwardniałym podkładzie lub równych podłożach betonowych należy rozprowadzić za pomocą pacy ząbkowanej o wysokości ząbków 6-8 mm (zależnie od wielkości elementu ceramicznego) zaprawę klejącą i następnie przyłożyć i docisnąć mocowany element. **Przy mocowaniu elementów za pomocą zapraw klejących nie wolno moczyć płytek**, a przygotowując zaprawę klejącą, należy bezwzględnie przestrzegać instrukcji podanej przez producenta zaprawy.

D Szerokość spoiny powinna być określona w projekcie technicznym, a dla jej uzyskania stosuje się odpowiednie wkładki dystansowe, np. krzyżyki z tworzyw sztucznych, usuwane po stwardnieniu zaprawy.

Spoinowanie okładzin ceramicznych

Po związaniu zaprawy (zwykłej lub klejącej) należy szczeliny (spoiny) pomiędzy płytkami oczyścić i wypełnić zaprawą do spoinowania, tzw. fugą. Zaprawę należy przygotować zgodnie z instrukcją producenta.

Szerokość, kształt i kolor spoin powinny być określone w projekcie technicznym.

Przy doborze zaprawy do spoinowania (fugi) należy uwzględnić szerokość spoin.

Od momentu wykonania podkładów samopoziomujących typu dalsze prace okładzinowe uzależnione są od warunków ciepłotłuszczowości panujących w miejscu wylania, czyli w pomieszczeniu. Zaleca się, aby prace okładzinowe rozpocząć nie wcześniej niż po 3 tygodniach od momentu wylania. Potwierdzeniem wyschnięcia podłoża może być tzw. „test folii”. Na podłożu wylanej posadzki należy ułożyć kawałek folii z tworzywa sztucznego, np. 0,5m x 0,5 m, przycisnąć ją i po kilku godzinach ocenić wizualnie jej powierzchnię. Jeśli występuje skroplona para pod folią, wylewka jeszcze nie wyschła i nie nadaje się do układania glazury.

Płytek nie należy układać bezspoinowo, czyli bez żadnych odstępów pomiędzy kafelkami. Pod wpływem mikroruchów płytki mogą się minimalnie przemieszczać - jeśli nie ma zostawionych spoin - ocierać się o siebie, co grozi utratą szczelności okładziny. Spojując, należy pamiętać o tym, że materiał powinien w 100 proc. wypełniać szczelinę. Dlatego w przypadku płytek na podłożu, zaleca się wylewanie spoiny i rozprowadzanie, w przypadku ścian - dopychanie gumowa szpachelką. Żeby spoina wyglądała estetycznie, powinno się ją przetrzeć wilgotną gąbką (kiedy zacznie przesuszać). Uzyskamy w ten sposób jednolitą fakturę fugi oraz równomierny odcień koloru. W narożnikach budynku, tam gdzie koncentrują się największe naprężenia, konieczne trzeba użyć elastycznego silikonu sanitarnego.

5.2.1. Zaprawa klejowa do gresu i płytek ATLAS

Zastosowanie:

ATLAS znajduje zastosowanie przy układaniu płytek o niskiej nasiąkliwości w szczególności gresu oraz płytek ceramicznych, terrakoty, płytek elewacyjnych klinkierowych; na zewnątrz i wewnątrz budynków na podłożach betonowych, gazobetonowych, ceramicznych, płytach gipsowo kartonowych, asfalcie oraz tynkach gipsowych, na powierzchniach starej glazury, lastriko, terakoty, jak również pozostałościach starych, silnie przylegających klejów lub farb olejnych.

Właściwości:

ATLAS jest fabrycznie przygotowaną mieszaniną spoiw mineralnych, wypełniaczy kwarcowych o starannie dobranym uziarnieniu oraz środków modyfikujących, poprawiających parametry robocze i techniczne. Mrozo i wodoodporna.

Przygotowanie podłoża:

Podłoże powinno być odpowiednio mocne i równe, oczyszczone z kurzu, brudu, wapna, olejów, tłuszczów, wosku, resztek farb olejnych, emulsyjnych itp. Większe nierówności i wgłębienia należy wypełnić szpachlówką, a zniszczone i słabo przylegające tynki usunąć. W przypadku klejenia na trudne do oczyszczenia i niestabilne podłoże, zaleca się wykonanie próby przyczepności, polegającej na przyklejeniu płytki i sprawdzeniu połączenia po 48 godzinach. Podłoża chłonne lub o zmniejszonej przyczepności zagruntować preparatem gruntującym.

Porcje mieszanki:

Zawartość worka wsypać do naczynia z 5,75 do 6,25 litra wody (1 kg proszku na 0,23 do 0,25 litra wody). Mieszać ręcznie lub przy użyciu wiertarki wolnoobrotowej z mieszadłem do czasu uzyskania jednolitej konsystencji bez grudek. Zaprawa nadaje się do użycia po upływie 10 min. i powtórny wymieszaniu. Zachowuje swoje właściwości robocze przez okres do 4 godzin.

Przyklejanie płytek:

Na przygotowane podłoże nakłada się zaprawę przy pomocy packi ząbkowanej, równoległymi pasami, możliwie w jednym kierunku. Wielkość zębów pacy waha się od 3 do 8 mm. W praktyce należy wykonać próbę przyklejania płytki, następnie oderwać ją i sprawdzić czy jest pokryta klejem na całej swojej powierzchni. Elastyczność kleju pozwala na korygowanie położenia płytki jeszcze przez ok. 10 min. po jej przyklejeniu. Użytkowanie posadzki należy rozpocząć nie wcześniej niż po 24 godzinach od przyklejenia płytek, a pełną wytrzymałość osiąga się po upływie 3 dni. Grubość nałożonego kleju nie powinna przekraczać 5 mm. Zaprawę nakładamy cienkowarstwowo na podłoże przy pomocy kielni, następnie wyrównujemy pacą lub kielnią ząbkowaną. Przy klejeniu płytek o wymiarach 15 x 15 cm należy użyć kielni o kwadratowych ząbkach o wymiarach 6 mm, a przy klejeniu płytek o wymiarach 30 x 30 cm należy użyć kielni o kwadratowych ząbkach o wymiarach 8 mm. Nie zalecamy moczenia płytek ceramicznych przed klejeniem ani klejenia płytek na styk. Minimalna szerokość spoiny 2 mm. Płytki powinny być przyklejone w ciągu 20 minut do położenia zaprawy klejącej na podłożu.

UWAGA! Nakładać przy temperaturze podłoża od +5°C do +25°C. Wielkość powierzchni przygotowanej do rozprowadzenia kleju należy dostosować do warunków podłoża i indywidualnych umiejętności.

Bezpośrednio po zakończeniu prac, użyte narzędzia należy spłukać czystą wodą.

UWAGA:

Produkt zawiera cement i reaguje alkalicznie z wodą, dlatego należy chronić skórę i oczy. W przypadku zatarcia oka, przepłukać je dużą ilością czystej wody a następnie skontaktować się z lekarzem.

Przechowywanie:

Okres przydatności do użycia wynosi 12 miesięcy od daty produkcji.

Przechowywać w oryginalnie zamkniętym opakowaniu, w suchym pomieszczeniu.

6. KONTROLA JAKOŚCI ROBÓT.

6.1. Ogólne zasady kontroli jakości robót

Ogólne zasady kontroli jakości robót podano w ST 00-00 -00 „Wymagania ogólne”, pkt 6.

Zgodność z dokumentacją techniczną i ST sprawdza się przez porównanie wykonanych robót z dokumentacją opisową i rysunkową oraz stwierdzenie wzajemnej zgodności przez oględziny zewnętrzne, pomiary oraz konieczne próby zgodne ze wskazaniami dostawców wyposażenia.

Materiały kontroluje się bezpośrednio lub pośrednio, tzn. na podstawie zapisów w dzienniku budowy lub protokołach odbioru materiałów stwierdzających zgodność użytych materiałów oraz sposobu ich montażu i ustawienia z wymaganiami dokumentacji technicznej i kartami katalogowymi.

6.2. Badania przeprowadzane na budowie.

6.2.1. Rodzaje badań

- sprawdzenie zgodności z dokumentacją techniczną,
- sprawdzenie podłoży,
- sprawdzenie materiałów,
- sprawdzenie prawidłowości wykonania okładziny

6.3. Warunki przystąpienia do badań.

Do odbioru całości zakończonych robót okładzinowych wykonawca obowiązany jest przedstawić dokumentację techniczną oraz:

- stwierdzenie prawidłowego wykonania robót międzyoperacyjnych (protokoły z odbiorów międzyoperacyjnych),
- protokoły badań kontrolnych lub zaświadczenia stwierdzające jakość użytych materiałów (atesty),
- zapisy w dzienniku budowy dotyczące wykonania robót.

6.4. Opis badań

6.4.1. Sprawdzenie zgodności z dokumentacją techniczną

Powinno być przeprowadzone przez porównanie wykonanego elementu kamiennego z projektem technicznym i opisem kosztorysowym, oraz stwierdzenie wzajemnej zgodności za pomocą oględzin zewnętrznych i pomiaru.

Sprawdzenie podłoży powinno być przeprowadzone na podstawie protokołu badania międzyoperacyjnego, zawierającego stwierdzenie właściwej jakości i prawidłowego ukształtowania podłoża zgodnie z wymaganiami pkt 2.2 i 5.5.3 niniejszej ST. Sprawdzenie materiałów należy w czasie odbioru okładziny przeprowadzać pośrednio na podstawie zapisów w dzienniku budowy oraz przedłożonych przez dostawcę zaświadczeń (atestów) z kontroli jakości materiałów, stwierdzających zgodność użytych elementów kamiennych i innych materiałów z wymaganiami dokumentacji technicznej oraz z właściwymi normami przedmiotowymi, a w przypadku materiałów nieznormalizowanych - z wymaganiami ustalonymi świadectwem dopuszczenia do stosowania, wydanym w trybie obowiązujących przepisów. Materiały nie mające dokumentów potwierdzających ich jakość powinny być przed użyciem do robót poddane badaniom przez upoważnione laboratoria.

6.4.2. Sprawdzenie prawidłowości wykonania okładziny

Sprawdzenie przygotowania elementów kamiennych, ich ustawienia lub ułożenia oraz zakotwienia, a także grubości zalewki lub podkładu należy przeprowadzać na podstawie zapisów w dzienniku budowy.

Sprawdzenie grubości spoin i prawidłowości ich przebiegu. Grubość i sposób wypełnienia spoin należy sprawdzać za pomocą oględzin zewnętrznych, a w przypadkach budzących wątpliwości przez pomiar z dokładnością do 1 mm.

Sprawdzenie prostoliniowości i prawidłowości układu spoin w okładzinach z elementów regularnych na zgodność z wymaganiami niniejszej ST należy przeprowadzać przez naciągnięcie cienkiego sznura lub drutu wzdłuż dwóch dowolnie wybranych spoin na całą ich długość i pomiar odchyłań z dokładnością do 1 mm. Kierunek prostopadły należy sprawdzać przez przyłożenie do tego sznura lub drutu kątownika murarskiego i pomiar odchyłań z dokładnością do 1 mm.

Sprawdzenie prawidłowości powierzchni okładziny należy przeprowadzać na zgodność z wymaganiami niniejszej ST za pomocą przykładania w dwóch prostopadłych do siebie kierunkach łaty kontrolnej o długości 2 m w dowolnych miejscach powierzchni i pomiaru szczelinomierzem z dokładnością do 1 mm prześwitu między tą łatą a powierzchnią okładziny.

W przypadku gdy zgodnie z wymaganiami dokumentacji okładzina nie tworzy płaszczyzny, do sprawdzenia należy zamiast łaty kontrolnej użyć odpowiednich szablonów.

Sprawdzenie dylatacji należy przeprowadzać za pomocą oględzin zewnętrznych i pomiaru dla stwierdzenia zgodności ich wykonania z ustaleniami projektu technicznego i wymagań niniejszej ST.

Sprawdzenie oczyszczenia okładziny na zgodność z niniejszej ST należy przeprowadzać za pomocą oględzin zewnętrznych.

6.5. Ocena wyników badań.

Jeżeli wszystkie badania przewidziane w niniejszej ST dadzą wynik dodatni, wykonaną okładzinę należy uznać za zgodną z wymaganiami. W przypadku gdy jakiegokolwiek sprawdzenie dało wynik ujemny: należy albo całość odbieranych robót, albo tylko ich niewłaściwie wykonaną część uznać za niezgodną z wymaganiami ST.

W razie uznania całości robót za niezgodne z wymaganiami, należy ustalić czy trzeba całkowicie lub częściowo odrzucić roboty, czy też po dokonaniu poprawek możliwe jest doprowadzenie ich do zgodności z wymaganiami ST a następnie przedstawienie do ponownego odbioru, którego wynik jest ostateczny.

6.6. Kontrola wykonania okładzin ceramicznych

Kontrola wykonania okładzin ceramicznych powinna obejmować sprawdzenie: zgodności z dokumentacją techniczną, podłoży, materiałów, prawidłowości wykonania okładziny.

- Sprawdzenie zgodności z dokumentacją techniczną powinno być przeprowadzone przez porównanie wykonanej okładziny z projektem technicznym za pomocą oględzin zewnętrznych i pomiarów.
- Sprawdzenie podłoży powinno być przeprowadzone na podstawie protokołów badań międzyoperacyjnych.
- Sprawdzenie materiałów powinno być przeprowadzone na podstawie krajowej deklaracji właściwości użytkowych i certyfikatów zgodności przedłożonych przez dostawców.

Kontrola prawidłowości wykonania okładziny powinna obejmować sprawdzenie:

- przyczepności okładziny,
- odchylenia krawędzi od kierunku poziomego i pionowego,
- odchylenia powierzchni od płaszczyzny,
- prawidłowości wypełnienia i przebiegu spoin.

Szczegółowe wymagania i metody badań według podano w tabl. 2.

Szczegółowe wymagania i metody badań okładzin ceramicznych Tablica 2

Sprawdzana cecha	Wymaganie	Metoda badania
Przyczepność	brak głuchej odgłosu przy opukiwaniu	lekkie opukanie okładziny w kilku dowolnie wybranych miejscach
Odchylenie krawędzi od kierunku poziomego i pionowego	≤ 2 mm/m	pomiar prześwitu między łatą o długości 2 m przyłożoną do krawędzi okładziny a okładziną
Odchylenie powierzchni od płaszczyzny	≤ 2 mm	pomiar prześwitu między powierzchnią okładziny a łatą o długości 2 mm przyłożoną w dowolnym miejscu
Prawidłowość wypełnienia i przebiegu spoin	≤ 2 mm	wizualnie i przez pomiar odchyłań przebiegu spoin w stosunku do naciągniętego sznura

7. OBMIAR ROBÓT

Ogólne zasady obmiaru Robót podano w ST.00.00.00 „Wymagania ogólne” pkt. 7.

7.1. Jednostka obmiarowa

Jednostką obmiaru jest w zależności od przyjętego systemu rozliczania:

m² (metr kwadratowy) powierzchni ścianki,
szt (sztuka) wg wyceny wartości danego modułu ścianki.

Ilość Robót określa się na podstawie Dokumentacji Projektowej z uwzględnieniem ewentualnych zmian zaaprobowanych przez Inspektora Nadzoru.

8. ODBIÓR ROBÓT

Ogólne wymagania dotyczące odbioru Robót podano w ST 00.00.00 „Wymagania ogólne”. Podstawę do odbioru robót okładzinowych stanowi stwierdzenie zgodności wykonania z dokumentacją projektową i zatwierdzonymi zmianami Wykonawca zobowiązany jest przedstawić pełną dokumentację powykonawczą, protokół badań kontrolnych, krajowej deklaracji właściwości użytkowych i certyfikaty materiałów, protokoły odbiorów dokonanych w ramach kontroli przed i po wykonaniu robót, wykaz stwierdzonych w trakcie wykonywania robót niezgodności i działań korygujących
Zgodność wykonania z dokumentacją techniczną stwierdza się na podstawie porównania wyników badań z wymogami norm i krajowych ocen technicznych z dodatkowymi ustaleniami podanymi w dokumentacji projektowej

Protokół odbioru powinien zawierać

- Podsumowanie wyników badań
- Stwierdzenie zgodności wykonania z dokumentacją projektową
- Wykaz usterek ze wskazaniem sposobu ich usunięcia

9. PRZEPISY ZWIĄZANE

Normy nie są obowiązkowe - za wyjątkiem:

- 1) Wymienionych - jako obowiązujące - w Załączniku nr1 do rozporządzenia M I z dnia 7 kwietnia 2004 r. (Dz. U. Nr 109, poz. 1156) w sprawie zmiany warunków technicznych, jakim powinny odpowiadać budynki i ich usytuowanie (Dz. U. 2002 nr 75, poz. 690, z 12 kwietnia 2002).
- 2) Przywołanych w niniejszej specyfikacji technicznej w pkt9 - jako obligatoryjne dla danego zadania
- 3) Jeśli są „przywołane w projekcie” jako podstawa projektu lub rozwiązania
 - PN-93/B-10027 Pionowe elementy budowlane. Badania odporności na uderzenia. Ciała uderzające i ogólna procedura badawcza
 - PN-B-23116: 1997 Wyroby do izolacji cieplnej w budownictwie. Filce, maty i płyty z wełny mineralnej
 - PN-93/C-81515 Wyroby lakierowe. Oznaczenie grubości powłok
 - PN-71/H- 04651 Ochrona przed korozją. Klasyfikacja i określenie agresywności korozyjnej środowiska
 - PN-79/H-97070 Ochrona przed korozją. Pokrycia lakierowe. Wytyczne ogólne
 - PN EN ISO 2178: 199 Powłoki niemagnetyczne na podłożu magnetycznym. Pomiar grubości powłok. Metoda magnetyczna
 - PN-EN 10142+A1: 1998 Stal niskostopowa. Taśmy i blachy ocynkowane ogniowo w sposób ciągły do obróbki plastycznej na zimno. Warunki techniczne dostawy Instrukcja ITB nr 336 Wymagania odporności na uderzenia lekkich, nieprzezroczystych przegród pionowych. Raporty, sprawozdania z badań, oceny, klasyfikacje:
 - PN-82/B-04631 Materiały do izolacji cieplnej z włókien nieorganicznych. Metody badań
 - PN-83/N-03010 Statystyczna kontrola jakości. Losowy wybór jednostek produktu do próbkki
 - PN-93/B-02862 Ochrona przeciwpożarowa budynków. Metoda badania niepalności materiałów budowlanych
 - PN-EN 822:1998 Wyroby do izolacji cieplnej w budownictwie. Określanie długości i szerokości
 - PN-EN 823:1998 Wyroby do izolacji cieplnej w budownictwie. Określanie grubości
 - PN-EN 824:1998 Wyroby do izolacji cieplnej w budownictwie. Określanie prostokątności
 - PN-EN 825:1998 Wyroby do izolacji cieplnej w budownictwie. Określanie płaskości przez izolacje cieplne przewodów rurowych
 - PN-EN 1602+AC:1999 Wyroby do izolacji cieplnej w budownictwie. Określanie gęstości pozornej
 - PN ISO 10456:1999 Izolacja cieplna. Materiały i wyroby budowlane. Określanie deklarowanych i projektowych wartości cieplnych. Techniczne karty katalogowe mat izolacyjnych wraz z instrukcjami wykonywania izolacji urządzeń
 - PN-B-23116 Wyroby do izolacji cieplnej w budownictwie. Filce, maty i płyty z wełny mineralnej
 - PN-80/P-50453 Papier i tektura powlekana polietylenem
 - PN-B-23119 Welon z włókien szklanych
 - PN-86/H-92924 Aluminium. Folia nie uszlachetniona
 - PN-EN ISO 10545-7 „Oznaczenie odporności na ścieranie powierzchni płytek szklawionych”
 - PN-EN 87:1994 Płytki i płyty ceramiczne ściennie i podłogowe. Definicje, klasyfikacja, właściwości i znakowanie
 - PN-EN ISO 10545-1:1999 Płytki i płyty ceramiczne. Pobieranie próbek i warunki odbioru
 - PN-EN ISO 10545-2:1999 Płyty i płytki ceramiczne. Oznaczenie wymiarów i sprawdzanie jakości powierzchni
 - PN-79/B-06711 Kruszywa mineralne. Piasek do zapraw budowlanych
 - PN-B-10109:1998 Tynki i zaprawy budowlane. Suche mieszanki tynkarskie
 - PN-B-10106:1997 Tynki i zaprawy budowlane. Masy tynkarskie do wypraw pocienionych
 - PN-70/B-10100 Roboty tynkarskie. Tynki zwykłe. Wymagania i badania przy odbiorze
 - PN-B-11203:1997 Materiały kamienne. Elementy kamienne. Płyty do okładzin pionowych zewnętrznych i wewnętrznych
 - PN-B-11204:1996 Materiały kamienne. Elementy kamienne. Płyty cokołowe zewnętrzne
 - PN-B-11021:1996 Materiały kamienne. Elementy kamienne. Podokienniki zewnętrzne
 - PN-B-11205:1996 Materiały kamienne. Elementy kamienne. Stopnie schodowe monolityczne i okładziny stopni
 - PN-B-06191:1997 Roboty kamienne. Elementy kotwiące do osadzania okładziny kamiennej
 - PN-B-06190:1972 Roboty kamieniarskie. Okładziny kamienne. Wymagania w zakresie wykonywania i badania przy odbiorze
 - PN-B-11206:1996 Materiały kamienne. Elementy kamienne. Podokienniki wewnętrzne
 - PN-B-10107:1998 Tynki i zaprawy budowlane. Zaprawy pocienione do płytek mineralnych
 - PN-B-30042:1997 Spoiwa gipsowe. Gips szpachlowy, gips tynkarski i klej gipsowy
 - PN-B-10122:1972 Roboty okładzinowe. Suche tynki. Wymagania i badania przy odbiorze

ST-01.08.00 „STOLARKA I ŚLUSARKA”
kody CPV: 45421130-4 Instalowanie drzwi i okien
45421140-7 Instalowanie stolarki metalowej, z wyjątkiem drzwi i okien

1. Wstęp

1.1. Zakres robót objętych SST

Roboty, których dotyczy niniejsza ST obejmuje wszystkie czynności umożliwiające i mające na celu montaż:

- okien zewnętrznych,
- drzwi zewnętrznych,
- stolarki drzwiowej wewnętrznej,
- balustrad schodowych.

1.2. Określenia podstawowe

Określenia podstawowe podane w niniejszej ST są zgodne z zamieszczonymi w ST „Wymagania ogólne”.

Stolarka – wykonanie lub łączenie obrobionych elementów drewnianych, PCV i wyrobów płytowych. Nie zalicza się tu konstrukcji drewnianych ani okładzin.

Drzwi - konstrukcja do zamykania otworu, przeznaczona głównie do zapewnienia dostępu, działająca na zawiasach przegubowych, osi obrotu lub za pomocą przesuwu.

Okna - konstrukcja do zamykania otworu, przeznaczona głównie do doświetlenia i wentylacji pomieszczeń, działająca na zawiasach przegubowych, osi obrotu.

1.3. Ogólne wymagania dotyczące robót

Ogólne wymagania dotyczące robót podano w ST 00.00.00 „Wymagania ogólne”.

2. Materiały

Ogólne wymagania dotyczące materiałów, ich pozyskiwania i składowania, podano w ST 00.00.00 „Wymagania ogólne”. Wbudować należy stolarkę kompletnie wykończoną wraz z okuciami i powłokami malarskimi.

2.1. Okna

– Okna z PVC i Aluminium wg zestawienia stolarki projektu branży architektury

2.2. Drzwi

- Wszystkie drzwi do sanitariatów i pomieszczeń ze wspomaganie wentylacji grawitacyjnej muszą posiadać dolne nawietrzaki umożliwiające napływ odpowiedniej ilości powietrza do pomieszczenia oraz muszą być wyposażone w samozamykacze. Drzwi płycinowe pokryte laminatem CPL

- Drzwi zewnętrzne w systemie aluminiowym izolowanym termicznie co najmniej 77mm wg zestawienia stolarki projektu branży architektury.

A. Wymogi techniczne:

A.1 Izolacyjność termiczna na podstawie obliczeń (PN EN ISO 10077-1) wynosi: współczynnik $U_f < 2,2 \text{ W/m}^2\text{K}$. Izolacyjność termiczna dla całego przeszklenia $U_w < 2,0 \text{ W/m}^2\text{K}$.

A.2 Kategorie szczelności

Przepuszczalność powietrza:

Klasyfikacja: Klasa 3 wg. PN EN 12207:2001

Specyfikacja techniczna wykonania i odbioru robót budowlanych:

Wodoszczelność:

Klasyfikacja: 4A wg. PN EN 12208:2001

Odporność na obciążenie wiatrem:

Klasyfikacja: C2 wg. PN EN 12211:2001

B. Wymiary profili

Głębokość zabudowy dla ramy, słupka i rygla wynosi 77 mm.

Głębokość zabudowy dla skrzydła wynosi 77 mm.

Profile wykonane ze stopu AlMgSi 0,5 F22 wg DIN1725, DIN 1748 i DIN 17615.

C. Wypełnienie

6mm SunGuard SN 51/28 ESG/ ramka 14 arg / 4mm ESG/ ramka 14 arg / LamiGlass Extra Clear 33.2

Parametry optyczno-energetyczne szyby zespolonej:

Lt – 40% EN-410

Lre – 16% EN-410

g (SF) – 23% EN-410

Ug – 0,6 W/m²K EN-673

wymiary i ilości zgodnie z zestawieniem stolarki drzwiowej w projekcie architektury.

2.2. Stolarka drzwiowa wewnętrzna

drzwi płycinowe, stalowe, stalowe p.poż., drzwi szklane

2.3. Balustrady

Balustrada klatki schodowej z rur ze stali nierdzewnej. Balustrady powinny spełniać wymogi §298 Rozporządzenia Ministra Infrastruktury w sprawie technicznych, jakim powinny odpowiadać budynki i ich usytuowanie

2.4. Odbojnice

- na ścianach we wszystkich ciągach komunikacyjnych poziomych należy zamocować odbojoporęczce firmy CS Polska lub równoważne,

- na narożach w ciągach komunikacyjnych i przy drzwiach wejściowych do gabinetów, pokoi należy zastosować narożniki systemowe CS Polska lub równoważne.

2.5. Okucia budowlane

Każdy wyrób stolarki budowlanej powinien być wyposażony w okucia zamykające, łączące, zabezpieczające i uchwyto- osłonowe.

Okucia: pochwyty ze stali nierdzewnej, kwasoodpornej, o dł. Min. 800mm, zamek i rozetki wykonane ze stali nierdzewnej kwasoodpornej. Okucia powinny odpowiadać wymaganiom norm.

Wszystkie elementy winny być zaofierowane w stanie kompletnie okutym, tzn. w cenę ofertową należy wliczyć wszystkie okucia niezbędne do niezawodnego funkcjonowania, nawet jeśli nie zostały one wyraźnie i w szczególności wymienione w tekstach przetargowych. Okuciom stawia się najwyższe wymagania.

Elementy te należy dostarczać na budowę, w ujednoliconych partiach, pochodzących od jednego producenta – dostawcy.

2.6. Składowanie elementów

Wszystkie wyroby należy przechowywać w magazynach zamkniętych, suchych i przewiewnych, zabezpieczonych przed opadami atmosferycznymi.

Podłogi w pomieszczeniu magazynowym powinny być utwardzone, poziome i równe. Wyroby należy układać w odległości nie mniejszej niż 1 m od czynnych urządzeń grzejnych i powinny być zabezpieczone przed uszkodzeniem.

3. Sprzęt

Ogólne wymagania dotyczące sprzętu podano w ST 00.00.00 „Wymagania ogólne”

Sprzęt do montażu drzwi – ręczny sprzęt budowlany i elektronarzędzia, miary zwijane lub składane, poziomice, rusztowania, podnośniki, żurawie.

4. Transport

4.1. Ogólne wymagania dotyczące transportu

Ogólne wymagania dotyczące transportu podano w ST 00.00.00 „Wymagania ogólne”

4.2. Pakowanie i magazynowanie materiałów

Elementy wykończone powinny być pakowane w sposób zabezpieczający je przed uszkodzeniem i zniszczeniem określony przez producenta. Instrukcja winna być dostarczona odbiorcom w języku polskim.

Przechowywanie elementów powinno zapewniać stałą gotowość użycia ich do montażu. Przechowywać w pomieszczeniach krytych, zamkniętych, suchych i przewiewnych w odległości nie mniejszej niż 1 m od czynnych urządzeń grzewczych.

4.3. Transport materiałów

Stolarkę drzwiową i okienną przewozić dowolnymi środkami transportu w sposób zabezpieczający je przed przesuwaniami się podczas jazdy, uszkodzeniem i zniszczeniem.

Wyroby do transportu zabezpieczyć przed uszkodzeniami przez odpowiednie opakowanie. Okucia nie zamontowane do skrzydeł drzwiowych i okiennych transportować i przechowywać skompletowane w odrębnych fabrycznych opakowaniach.

Załadunek i rozładunek powinien odbywać się w sposób zmechanizowany przy pomocy wózka widłowego o udźwigu dostosowanym do ciężaru palety lub żurawia wyposażonego w zawieszki z widłami.

5. Wykonanie robót

Ogólne zasady wykonania robót podano w ST 00.00.00 „Wymagania ogólne”.

5.1. Warunki przystąpienia do robót

Przed przystąpieniem do montażu stolarki należy sprawdzić dokładność wykonania ościeży, które powinny być wykonane zgodnie z wymaganiami wykonania robót murowych. W przypadku stwierdzenia wad w wykonaniu lub zabrudzeń powierzchni ościeży należy je naprawić i oczyścić.

5.2. Przygotowanie ościeży

Przed osadzeniem stolarki należy sprawdzić dokładność wykonania ościeża, do którego ma przylegać ościeżnica. W przypadku występujących wad w wykonaniu ościeża lub zabrudzenia jego powierzchni, ościeże należy naprawić i oczyścić.

Stolarkę należy zamocować w punktach rozmieszczonych w ościeżu zgodnie z wymaganiami.

5.3. Osadzenie stolarki

W sprawdzone i przygotowane ościeże należy wstawić ościeżnicę na podkładkach lub listwach. Elementy kotwiące osadzić w ościeżach.

Uszczelnienie ościeży należy wykonać kitem trwale plastycznym lub pianką poliuretanową.

Ustawione drzwi, okna należy sprawdzić w pionie i w poziomie. Dopuszczalne odchylenie od pionu powinno być mniejsze od 1 mm na 1 m wysokości, nie więcej niż 3 mm. Różnice wymiarów po przekątnych nie powinny być większe od: 2 mm przy długości przekątnej do 1 m; 3 mm przy długości przekątnej do 2 m; 4 mm przy długości przekątnej powyżej 2 m;

Zamocowane drzwi należy uszczelnić pod względem termicznym przez wypełnienie szczeliny między ościeżem a ościeżnicą materiałem izolacyjnym dopuszczonym do stosowania do tego celu świadectwem ITB. Zabrania się używać do tego celu materiałów wydzielających związki chemiczne szkodliwe dla zdrowia ludzi.

Ościeżnicę mocować za pomocą kotew lub haków osadzonych w ościeżu.

Szczeliny między ościeżnicą a murem wypełnić materiałem izolacyjnym dopuszczonym do tego celu świadectwem ITB.

Przed trwałym zamocowaniem należy sprawdzić ustawienie ościeżnic w pionie i poziomie.

6. Kontrola jakości robót

6.1. Ogólne zasady kontroli jakości

Ogólne zasady kontroli jakości podano w ST 00.00.00 „Wymagania ogólne”.

6.2. Badania w czasie wykonywania robót

6.2.1. Badanie materiałów

Badanie materiałów zastosowanych do wykonania elementów należy przeprowadzić pośrednio na podstawie załączonych zaświadczeń o jakości wystawionych przez producenta oraz zaświadczeń wykonawcy z kontroli jakości elementów stwierdzających zgodność użytych materiałów z wymaganiami dokumentacji technicznej. W przypadku, gdy producent elementów przeprowadził badania jakości materiałów we własnym zakresie, wyniki tych badań powinny być załączone do dokumentacji odbiorczej.

6.2.2. Przygotowanie do prac montażowych

Sprawdzenie kompletności zestawu narzędzi służących do montażu (na podstawie instrukcji montażowej producenta).

Sprawdzenie wymaganych uprawnień ekipy montażowej (np. do pracy na wysokości).

Sprawdzenie wyposażenia ekipy montażowej w wymagane środki BHP.

Identyfikacja zestawu systemowych części składowych wyrobu (metalowe profile konstrukcyjne, elementy złączne, elementy wypełniające).

Identyfikacja zestawu niesystemowych elementów składowych na podstawie dokumentacji projektowej (np. oszklenie, elementy kotwiące, montażowe masy uszczelniające).

6.2.3. Prace montażowe

Kontrola w trakcie prac montażowych powinna obejmować:

- sprawdzenie położenia elementów kotwiących,
- sprawdzenie montażu profili konstrukcji nośnej, łączenie profili i regulacja,
- sprawdzenie wypełnienia ram szkieletu konstrukcyjnego taflami oszklenia i / lub płytami nieprzejrzystymi,
- sprawdzenie montażu uszczelek (montaż narożników i / lub klejenie uszczelek w narożach) i listew szklenia,
- sprawdzenie wypełnienia wnętrza dla ścian materiałami izolacyjnymi i montażu okładzin wewnętrznych,
- sprawdzenie wypełnienia połączenia ze stropem,

- sprawdzenie wykończenia połączeń naroży, połączeń w poziomie cokołu budynku i w poziomie attyki, sprawdzenie przygotowania konstrukcji do odbioru – wykonania niezbędnych prac konserwacyjnych lub napraw drobnych uszkodzeń.

6.2.4. Badanie jakości wbudowania:

Badanie jakości wbudowania powinno obejmować: sprawdzenie stanu i wyglądu elementów pod względem równości, pionowości i spoziomowania, sprawdzenie rozmieszczenia miejsc i sposobu mocowania, sprawdzenie uszczelnienia, sprawdzenia działania części ruchomych, stan i wygląd wbudowanych elementów oraz ich mocność z dokumentacją.

Dostarczone na plac budowy materiały należy kontrolować pod względem ich jakości.

Kontrola jakości polega na sprawdzeniu, czy dostarczone materiały i wyroby mają zaświadczenia o jakości wystawione przez producenta oraz na sprawdzeniu właściwości technicznych na podstawie badań doraźnych.

6.3. Badania w czasie odbioru robót

Badania w czasie odbioru robót przeprowadza się celem oceny czy spełnione zostały wszystkie wymagania dotyczące wykonanych robót.

7. Obmiar robót

7.1. Ogólne zasady obmiaru robót

Ogólne zasady obmiaru robót podano w ST 00.00.00 „Wymagania ogólne”.

7.2. Jednostka i zasady obmiarowania

Jednostką obmiarową jest:

- dla drzwi, okien, fasad - metr kwadratowy (m²),
- dla balustrad, parapetów i odbojnic – metr bieżący (mb).

7.3. Wielkości obmiarowe

Wielkości obmiarowe określa się na podstawie dokumentacji projektowej i sprawdzonych w naturze.

8. Odbiór robót

Ogólne zasady odbioru robót podano w ST 00.00.00 „Wymagania ogólne”.

8.1. Odbiór elementów przed wbudowaniem

Przy odbiorze powinny być sprawdzone następujące cechy:

- zgodność wykonania elementów i ich składowych z dokumentacją techniczną,
- wymiary gotowego elementu i jego kształt,
- prawidłowość wykonania połączeń (przekroje, długość i rozmieszczenie spawów, śrub), średnice otworów,
- dotrzymanie dopuszczalnych odchyłek w wymiarach, kątach i płaszczyznach,
- rodzaj zastosowanych materiałów,

8.3. Odbiór elementów po wbudowaniu i wykończeniu

Przy odbiorze stolarki i elementów ślusarsko-kowalskich powinny być sprawdzone:

- prawidłowość osadzenia elementu w konstrukcji budowlanej,
- zgodność wbudowanego elementu z projektem.

9. Podstawa płatności

Ogólne wymagania dotyczące płatności podano w ST „Wymagania ogólne”.

10. Przepisy związane

PN-B-91000:1996	Stolarka budowlana. Terminologia
PN-EN 12519:2007	Okna i drzwi – terminologia
PN-B-05000:1996	Okna i drzwi – Pakowanie, przechowywanie i transport
PN-EN 12207:2001	Okna i drzwi. Przepuszczalność powietrza. Klasyfikacja
PN-EN 14351-1+A1:2010	Okna i drzwi -- Norma wyrobu, właściwości eksploatacyjne -- Część 1: Okna i drzwi zewnętrzne bez właściwości dotyczących odporności ogniowej i/lub dymoszczelności
PN-EN 12978+A1:20122001	Drzwi i bramy – urządzenia zabezpieczające do drzwi i bram z napędem. Wymagania i metody badań
PN-EN 13241-1+A1:20122001	Bramy – Norma wyrobu –cz.1:wyroby bez właściwości dotyczących odporności ogniowej lub dymoszczelności
PN-EN 1627:2011	Drzwi, okna, ściany osłonowe, kraty, żaluzje – odporność na włamanie – wymagania i klasyfikacja
PN-EN 1628:2011	Drzwi, okna, ściany osłonowe, kraty, żaluzje – odporność na włamanie – metoda badania dla określenia odporności na obciążenie statyczne
PN-EN 1629:2011	Drzwi, okna, ściany osłonowe, kraty, żaluzje – odporność na włamanie – metoda badania dla określenia odporności na obciążenie dynamiczne
PN-EN 1630:2011	Drzwi, okna, ściany osłonowe, kraty, żaluzje – odporność na włamanie – metoda badania dla określenia odporności na próby ręcznego włamania
PN-EN 12209:2005	Okucia budowlane. Zamki mechaniczne wraz z zaczepami. Wymagania i metody badań.
PN-EN 1906:2010	Okucia budowlane. Klamki i gałki drzwiowe wraz z tarczami. Wymagania i metody badań.
PN-EN 1090-1+A1:2012	Wykonanie konstrukcji stalowych i aluminiowych – cz.1:Zasady oceny zgodności elementów konstrukcyjnych.
PN-EN 1090-2+A1:2012	Wykonanie konstrukcji stalowych i aluminiowych – cz.2:Wymagania techniczne dotyczące konstrukcji stalowych
PN-EN 1279-5:2006	Szkló budowlane – szyby zespolone
PN-EN 1096-1:2012	Szkló w budownictwie – szkło powlekane – cz.1:Definicje i klasyfikacja
PN-EN 1096-2:2012	Szkló w budownictwie – szkło powlekane – cz.2:Wymagania i metody badania powłok kategorii A,B i S
PN-EN 1096-3:2012	Szkló w budownictwie – szkło powlekane – cz.3:Wymagania i metody badania powłok kategorii C,D
PN-EN ISO 12543-1:2011	Szkló w budownictwie – szkło warstwowe i bezpieczne szkło warstwowe – cz.1:Definicje i opis części składowych
PN-EN ISO 12543-5:2011	Szkló w budownictwie – szkło warstwowe i bezpieczne szkło warstwowe – cz.1:Wymiary i wykończenie obrzeża
PN-EN 1279-5+A2:2011	Szkló w budownictwie – izolacyjne szyby zespolone - cz.5:Ocena zgodności
PN-B-02151-3:1999	Akustyka budowlana. Ochrona przed hałasem w budynkach. Izolacyjność akustyczna przegród w budynkach oraz izolacyjność akustyczna elementów budowlanych. Wymagania
PN-B-02153:2002	Akustyka budowlana. Nazwy i określenia.
Norma ISO	Seria 9000, 9001, 9002, 9003, 9004) Normy dotyczące systemów zapewnienia jakości i zarządzania systemami zapewnienia jakości.
	zapewnienia jakości i zarządzania systemami zapewnienia jakości.

ST 01.09.00 „WYKONANIE POKRYĆ DACHOWYCH”

Kod CPV 45261210-9

1. WSTĘP

1.1. Przedmiot Specyfikacji Technicznej

Przedmiotem niniejszej ST są wymagania dotyczące wykonania i odbioru robót polegających na wykonaniu pokrycia dachów, obróbek dachowych.

1.2. Zakres stosowania ST

Specyfikacja Techniczna zawiera informacje oraz wymagania wspólne dotyczące wykonania i odbioru Robót, które są zleczone i objęte kontraktem, polegających na wykonaniu pokrycia dachów, obróbek dachowych.

Pozostałe określenia są zgodne z obowiązującymi Polskimi Normami oraz z definicjami podanymi w ST 00.00.00 „Wymagania ogólne”

1.3. Ogólne wymagania dotyczące Robót

Ogólne wymagania dotyczące Robót podano w ST 00.00.00 „Wymagania ogólne”.

Wykonawca jest odpowiedzialny za jakość wykonania Robót oraz za ich zgodność z Dokumentacją Projektową i ST.

Niniejsza ST odnosi się jedynie do wymagań dotyczących pokryć dachowych - nie obejmują wymagań odnośnie do całości przekrycia dachowego.

1.4. Niektóre określenia podstawowe

1.4.1. Przekrycie dachowe

przegroda składająca się z elementów nośnych, izolacji termicznej i izolacji wodochronnej pełniąca rolę dachu zarówno pod względem konstrukcyjnym, jak i funkcjonalnym.

1.4.2. Pokrycie dachowe

wierzchnia, wodochronna warstwa dachu lub stropodachu, przymocowana do podłoża lub podkładu i odporna na działanie czynników atmosferycznych.

1.4.3. Rodzaje pokryć dachowych

Obecnie najczęściej występującymi rodzajami pokryć dachowych są:

- pokrycia z pap asfaltowych,
- pokrycia bezspoinowe z mas i emulsji asfaltowych,
- pokrycia z blachy,

1.4.3.1 Pokrycia papowe

Szczegółowe wymagania dotyczące robót w oddzielnym ST

1.4.3.3 Pokrycia bezspoinowe z mas i emulsji asfaltowych

Szczegółowe wymagania dotyczące robót w oddzielnym ST:

1.4.4. Obróbki typowe

(pod papowe, koszowe, przy kominach, wylazach, wywietrznikach, dylatacjach) Stalowe ocynkowane grubości min.0,6 mm

1.4.5. Obróbki elementów widocznych w elewacji

Stalowe ocynkowane grubości min.1,0 mm w kolorze RAL wg Dokumentacji technicznej

1.4.6. Orzynnowanie, rury spustowe

Stalowe ocynkowane grubości min.0,7 mm

1.5. Ogólne wymagania dotyczące Robót

1. Podstawą wykonania Robót będzie Projekt Budowlany wraz z Decyzją o pozwoleniu na budowę oraz Projekt Wykonawczy. Roboty będą prowadzone zgodnie z zakresem określonym w Specyfikacji Technicznej, oraz zgodnie z Dokumentacją Projektową
2. Dokumentacja Projektowa, Specyfikacje Techniczne oraz dodatkowe dokumenty przekazane przez Inspektora Nadzoru Wykonawcy stanowią część Kontraktu, a wymagania wyszczególnione w choćby jednym z nich są obowiązujące dla Wykonawcy tak, jakby zawarte były w całej dokumentacji.
3. Wszystkie wykonane Roboty i dostarczone materiały będą zgodne z Dokumentacją Projektową i Specyfikacjami Technicznymi. Wykonawca nie może wykorzystywać błędów lub opuszczeń w Dokumentach Kontraktowych, a o ich wykryciu winien natychmiast powiadomić Inspektora Nadzoru, który dokona odpowiednich zmian, poprawek lub interpretacji tych dokumentów. Dokonanie zmian i poprawek musi być akceptowane przez Projektanta o ile dotyczy Dokumentacji Projektowej.
4. Dane określone w Dokumentacji Projektowej i w ST będą uważane za wartości docelowe, od których dopuszczalne są odchylenia w ramach określonego przedziału tolerancji. Cechy materiałów i elementów budowli muszą być jednorodne i wykazywać bliską zgodność z określonymi wymaganiami, a rozrzuty tych cech nie mogą przekraczać dopuszczalnego przedziału tolerancji.
5. W przypadku, gdy materiały lub Roboty nie będą w pełni zgodne z Dokumentacją Projektową lub ST i wpłynie to na niezadowalającą jakość elementu budowli, to takie materiały zostaną niezwłocznie zastąpione innymi, a Roboty rozebrane i wykonane ponownie na koszt Wykonawcy.
6. W przypadku, gdy materiały lub Roboty nie będą w pełni zgodne z Dokumentacją Projektową lub Specyfikacją Techniczną, ale osiągnięto możliwość do zaakceptowania jakości elementów budowli, to Inspektora Nadzoru może zaakceptować takie roboty i zgodzić się na ich pozostawienie, jednak zastosuje odpowiednie potrącenia od Ceny Kontraktowej, zgodnie z ustaleniami szczegółowymi Kontraktu.
7. Wykonawca przed przystąpieniem do wykonywania robót, musi podać w formie pisemnej i rysunkowej detale rozwiązań technicznych - połączenia, newralgiczne elementy itp. oraz rysunki warsztatowe. Te rozwiązania muszą być na tyle szczegółowe, aby można rozliczyć Podwykonawcę z zakresu robót, a także jednoznacznie rozliczyć go w okresie gwarancyjnym (jakość prac). Kierownik kontraktu przy udziale wybranego Podwykonawcy musi te rozwiązania uzgodnić z Inwestorem (Inspektor Nadzoru) i Projektantem.

1.6. Dokumenty przygotowywane przez Wykonawcę w trakcie trwania budowy

1.6.1. Informacje ogólne

W trakcie trwania budowy i przed zakończeniem robót wykonawca jest zobowiązany do dostarczania na polecenie zarządzającego realizacją umowy następujących dokumentów:

Rysunki warsztatowe i detale rysunkowe szczegółowych rozwiązań technicznych (połączenia, izolacje, dylatacje itp.)

Dokumentacja powykonawcza

Instrukcja eksploatacji i konserwacji urządzeń

Przedkładane dane winny być na tyle szczegółowe, aby można było ustalić ich zgodność z dokumentami wchodzącymi w skład umowy. Sprawdzenie, przyjęcie i zatwierdzenie harmonogramów, rysunków warsztatowych, wykazów materiałów oraz procedur złożonych lub wnioskowanych przez wykonawcę nie będą miały wpływu na kwotę kontraktu i wszelkie wynikające stąd koszty ponoszone będą wyłącznie przez wykonawcę.

1.6.2. Rysunki warsztatowe

Elementy, urządzenia i materiały, dla których Inspektor Nadzoru lub Inwestor wyda polecenie przedłożenia wykazów, rysunków lub opisów nie będą wykonywane, używane ani instalowane dopóki nie otrzyma on niezbędnych dokumentów oraz odpowiednio oznaczonych ostatecznych rysunków warsztatowych.

Zwłoka wynikająca z ewentualnej konieczności ponownego składania dokumentów nie powoduje przedłużenia terminów określonych w umowie.

Dostarczanie rysunków warsztatowych elementów i urządzeń współzależnych ze sobą, należy koordynować w taki sposób, aby Inspektor Nadzoru otrzymał wszystkie rysunki na czas tak, żeby mógł poza przeanalizowaniem poszczególnych elementów, dokonać przeglądu ich wzajemnych powiązań.

Rysunki warsztatowe powinny być dokładne, wyraźne i kompletne. Powinny zawierać wszelkie niezbędne informacje, w tym dokładne oznaczenie elementów w odniesieniu do projektu wykonawczego i szczegółowych specyfikacji technicznych. Składanym dokumentom każdorazowo powinno towarzyszyć pismo przewodnie, zawierające następujące informacje:

- 1) Nazwa inwestycji;
- 2) Nr umowy;
- 3) Ilość egzemplarzy każdego składanego dokumentu
- 4) Tytuł dokumentu
- 5) Numer dokumentu lub rysunku
- 6) Określenie jakiego dokumentu lub rysunku rewizja dotyczy
- 7) Numer rozdziału i pozycji w specyfikacji, w którym omówione jest dane urządzenie, materiał lub element
- 8) Data przekazania

2. MATERIAŁY

2.1. Warunki ogólne stosowania materiałów

Materiały stosowane do wykonywania pokryć dachowych powinny mieć krajowe oceny techniczne lub powinny być produkowane zgodnie z obowiązującymi normami.

Materiały stosowane do robót dekarских do dnia uzyskania przez Polskę członkostwa w Unii Europejskiej powinny mieć certyfikat na znak bezpieczeństwa, certyfikat zgodności i krajową deklarację właściwości użytkowych z krajową ocenę techniczną i z Polską Normą. Z dniem uzyskania przez Polskę członkostwa w Unii Europejskiej wyroby dekarские powinny:

- mieć certyfikat zgodności ze zharmonizowaną normą europejską wprowadzoną do zbioru norm polskich, z europejską aprobatą techniczną lub krajową specyfikacją techniczną państwa członkowskiego uznaną za zgodną z wymaganiami podstawowymi, a następnie być oznaczone znakowaniem CE,
- mieć krajową deklarację właściwości użytkowych z uznanymi regulami sztuki budowlanej wydaną przez producenta - w przypadku wyrobów podanych w wykazie Komisji Europejskiej mających niewielkie znaczenie dla zdrowia i bezpieczeństwa.

Na opakowaniach materiałów stosowanych do wykonywania robót dekarских powinien się znajdować termin przydatności do stosowania. Wykonawca obowiązany jest posiadać na budowie pełną dokumentację dotyczącą składanych na budowie materiałów przeznaczonych do wykonywania robót dekarских.

2.1.1. Wymagania w stosunku do dokumentacji technicznej

Roboty dekarские należy prowadzić zgodnie z projektem technicznym. W projekcie (opisie technicznym) powinny być podane co najmniej następujące dane:

- rodzaj i charakterystyka materiałów do wykonywania pokrycia dachowego, obróbek i uszczelnień,
- rodzaj podłoża i sposób przygotowania go pod pokrycie,
- sposób wykonania i opis układu warstw przekrycia lub pokrycia,
- pochYLENIA POŁACI, SPADKI PODŁUŻNE RYNIEŃ DACHOWYCH I KORYT ODWADNIAJĄCYCH,

W części rysunkowej projektu powinno się uwzględnić:

- rzut dachu i przekroje poprzeczne,
- rozmieszczenie rynien i rur spustowych odwodnienia zewnętrznego z podaniem ich średnic,
- usytuowanie na połaciach koryt odwadniających, zlewni połaciowych wraz z rozmieszczeniem wpustów dachowych i rur spustowych odwodnienia wewnętrznego oraz ich średnice,
- rozmieszczenie podstaw urządzeń wentylacyjnych, kominów, wyłazów i świetlików dachowych, wywiewek kanalizacyjnych oraz innych elementów ponaddachowych lub urządzeń montowanych na stałe na dachu lub stropodachu,
- sposób mocowania i podparcie instalacji odgromowej,
- rozmieszczenie szczelin dylatacyjnych oraz murów ogniowych, ścian atykowych itp.,
- przekroje warstw dachu lub stropodachu z oznaczeniem grubości i podaniem rodzaju materiałów w poszczególnych warstwach,

Zmiany rozwiązań technicznych w stosunku do przyjętych w projekcie powinny być odnotowane w dzienniku budowy. Jeśli w zamówieniu na wykonanie robót dekarских nie podaje się wymagań o charakterze specjalnym, przyjmuje się, że warunki wykonania robót powinny być zgodne z niniejszymi wytycznymi.

2.1.2. Odstępstwa od projektu

Odstępstwa od projektu zabezpieczeń dopuszcza się w następujących przypadkach:

- przy zmianie przewidzianych w projekcie warunków użytkowania pokrycia,
- w razie podjęcia decyzji o zastosowaniu materiałów zamiennych,
- wobec trudności w nabyciu wyrobów.

Odstępstwa powinny być każdorazowo potwierdzone dokumentem, który stanowi część dokumentacji technicznej i jest podpisany przez projektanta i inwestora.

3. SPRZĘT

3.1. Ogólne wymagania dotyczące sprzętu

Ogólne wymagania dotyczące Sprzętu podano w ST 00.00.00 „Wymagania ogólne”.

4. TRANSPORT

Ogólne wymagania dotyczące Transportu podano w ST 00.00.00 „Wymagania ogólne”.

4.1. Przyjęcie materiałów na budowie

Podstawę przyjęcia wyrobów pokrywczych na budowę stanowią:

- projekt techniczny,
- dokumenty od producenta,
- sprawdzenie oznaczenia wyrobów,
- sprawdzenie zgodności wybranych właściwości wyrobów z dokumentami.

Projekt techniczny powinien zawierać charakterystykę wyrobów przeznaczonych do wykonania pokrycia. Na budowę mogą być przyjęte jedynie wyroby wymienione w projekcie lub wyroby zastępcze według specjalnej dokumentacji dotyczącej odstępstw od

projektu. Niedopuszczalne jest stosowanie wyrobów nieznanego pochodzenia. Producent jest zobowiązany dostarczyć dla każdego wyrobu certyfikat na znak bezpieczeństwa, certyfikat zgodności z dokumentem odniesienia lub krajową deklarację właściwości użytkowych dla partii wyrobu oraz kartę katalogową wyrobu lub firmowe wytyczne stosowania wyrobu.

Kontrolne badania właściwości wyrobów pokrywających należy przeprowadzać zgodnie z wymaganiami norm dotyczącymi wyrobu lub innych dokumentów odniesienia, typu „Krajowa Ocena Techniczna”.

Wyroby pokrywające mogą być przyjęte na budowę, jeśli spełniają następujące warunki:

- odpowiadają wyrobom wymienionym w projekcie lub w dokumentacji odstępstw od projektu,
- są właściwie opakowane i oznakowane,
- spełniają wymagane właściwości wykazane w odpowiednich dokumentach,
- mają krajową deklarację właściwości użytkowych, certyfikat zgodności lub do dnia wejścia Polski do Unii Europejskiej - certyfikat na znak bezpieczeństwa.

Przyjęcie wyrobów na budowę powinno być potwierdzone wpisem do dziennika budowy.

4.2. Przechowywanie materiałów

Wszystkie materiały dekarские powinny być przechowywane i magazynowane zgodnie z instrukcją producenta oraz według odpowiednich norm wyrobu. Sposób transportu i składowania materiałów do robót dekarских powinien być zgodny z wymaganiami producenta.

5. WYKONANIE ROBÓT

5.1. Ogólne dotyczące wykonania robót

Przepisy BHP obowiązujące podczas wykonywania prac dekarских nie są przedmiotem niniejszego opracowania i powinny być ogólnie znane. Należy jednak zwrócić szczególną uwagę na przepisy bezpieczeństwa i higieny pracy obowiązujące pracowników przy pracach na wysokości i na przepisy przeciwpożarowe. Pracownicy powinni być zaopatrzeni w odpowiednią odzież roboczą i obuwie o grubej podeszwie z protektorami oraz w rękawice i sprzęt zabezpieczający przy pracach na wysokości.

5.2. Wykonanie podłoża pod pokrycia z papy

5.2.1. Wymagania ogólne

Podłoża pod pokrycia z papy powinny odpowiadać wymaganiom podanym w PN-80/B-10240, w przypadku zaś podłoża nie ujętych w tej normie, wymaganiom podanym w Krajowych Ocenach Technicznych.

Rodzaj pokrycia dachowego powinien być dostosowany do pochylenia połaci dachowej, zgodnie z wymaganiami normy PN-99/B-02361. Na połaciach o pochyleniu minimalnym, a także w korytach odwadniających o takim spadku należy uwzględnić ugięcie konstrukcji nośnej pod działaniem obciążeń oraz tolerancje montażowe. Powierzchnia podłoża powinna być równa; prześwit pomiędzy powierzchnią podłoża a łatą kontrolną o długości 2 m nie może być większy niż 5 mm. Krawędzie, naroża oraz styki podłoża z pionowymi płaszczyznami elementów ponaddachowych należy zaokrąglić łukiem o promieniu nie mniejszym niż 3 cm lub złagodzić za pomocą odkosu albo listwy o przekroju trójkątnym.

Przed murami kominowymi lub innymi elementami wystającymi ponad dach należy - od strony kalenicy - wykonać odboje o górnej krawędzi nachylonej przeciwnie do spadku połaci dachowej.

5.2.2. Dylatacje w podłożu

Rozstaw szczelin dylatacyjnych termicznych podłoża z płyt dachowych prefabrykowanych powinien wynosić w przypadku:

- płyt dachowych żelbetowych nie ocieplonych od góry, opartych na murze lub ścianach prefabrykowanych - 12 m,
- płyt jak wyżej, lecz opartych na konstrukcji szkieletowej - 24 m,
- płyt dachowych żelbetowych ocieplonych od góry, opartych na murze lub ścianach prefabrykowanych - 24 m,
- płyt jak wyżej, lecz opartych na konstrukcji szkieletowej - 42 m.

Rozstaw szczelin dylatacyjnych termicznych podłoża betonowego lub z zaprawy cementowej powinien wynosić w przypadku:

- betonu wyrównawczego ułożonego ze spadkiem na płytach dachowych - od 3 m do 6 m,
- gładzi cementowej na płytach dachowych - od 2 m do 4 m,
- gładzi cementowej ułożonej na płytach izolacji termicznej - od 1,5 m do 2 m.

Szerokość szczelin dylatacyjnych powinna być dwukrotnie większa od obliczonych odkształceń termicznych. W przypadku krajowych warunków klimatycznych szerokość szczelin termicznych powinna wynosić od 20 mm do 40 mm, a szerokość szczelin obwodowych, tzn. oddzielających podłoże od wszystkich stałych elementów budynku lub budynków sąsiednich, około 20 mm.

Szerokość szczelin termicznych podłoża z gładzi cementowej powinna wynosić od 5 mm do 20 mm.

Podłoża z płyt dachowych żelbetowych lub warstwowych powinny mieć możliwość swobodnego odkształcania się na podporach.

Płyty powinny być oparte za pośrednictwem podkładek ślizgowych z papy lub folii.

Szczeliny dylatacyjne termiczne i obwodowe powinny być wypełnione materiałem elastycznym lub kitem asfaltowym. Szczeliny termiczne szerokości 5 mm w gładzi cementowej o rozstawie od 1,5 mm do 2 mm nie wymagają wypełnienia, natomiast szczeliny o szerokości ponad 5 mm o rozstawie od 2 mm do 4 mm powinny być wypełnione kitem asfaltowym.

5.2.3. Wytrzymałość i sztywność podłoża

Aby zachować odpowiednią wytrzymałość i sztywność podłoża, należy przestrzegać następujących zaleceń:

- Elementy konstrukcyjne stanowiące równocześnie podłoże pod pokrycie papowe (płyty żelbetowe lub płyty warstwowe) powinny spełniać wymagania w zakresie wytrzymałości na zginanie wynikające z obliczeń statycznych.
- Podłoża z zaprawy cementowej powinny spełniać wymagania w zakresie odpowiedniej klasy zaprawy, równoznacznej z wytrzymałością na ściskanie zaprawy stwardniałej (gładzi cementowej). Wytrzymałość zaprawy na ściskanie nie powinna być niższa niż 10 MPa.
- Podłoże musi mieć taką wytrzymałość i sztywność, żeby pod wpływem nacisków zewnętrznych nie wystąpiło uszkodzenie pokrycia dachowego.
- Płyty izolacji termicznej stanowiące podłoże pod bezpośrednie pokrycie papowe powinny spełniać wymagania w zakresie wytrzymałości na ściskanie (np. płyty styropianowe) lub wytrzymałości na rozrywanie (np. twarde płyty z wełny mineralnej) zgodnie z normami przedmiotowymi.

5.2.4. Podłoża z gładzi cementowej

Podłoże z gładzi cementowej powinno spełniać wymagania ogólne podane wg. 5.2.1.

Powierzchnia gładzi powinna być zatarta na ostro, podzielona na pola od 2 m do 3 m i oddzielona od stałych elementów budynku szczelinami dylatacyjnymi o szerokości nie mniejszej niż 10 mm. Na powierzchni podłoża nie mogą występować rysy skurczowe i spękania. Wysuszoną (o wilgotności nie przekraczającej 6%) oraz oczyszczoną gładź cementową należy zagruntować roztworem asfaltowym. Dopuszcza się zagruntowanie gładzi po związaniu zaprawy (na drugi lub trzeci dzień od daty jej wykonania) emulsją lub dyspersją asfaltową, ale tylko wyrobami ocenionymi jako odpowiednie do takiego zakresu stosowania i tylko w przypadku braku możliwości pielęgnowania zaprawy przez polewanie wodą. Utworzona powłoka gruntująca powinna zabezpieczać gładź przed nadmierną utratą wilgoci w takim stopniu, aby podłoże uzyskało wymaganą wytrzymałość na ściskanie.

Roboty dekarские można rozpocząć, jeśli powłoka gruntująca na gładzi jest sucha, równomiernie rozłożona (ciągła) i wykazuje dobrą przyczepność do gładzi.

Płyty izolacji termicznej powinny być zabezpieczone przed zawilgoceniem wodą zarobową z zaprawy cementowej lub wodą z opadów atmosferycznych, albo wodą pochodzącą z pielęgnacji gładzi; zabezpieczenie takie można wykonać, stosując folię polietylenową sklejoną na zakładach.

Do gruntowania gładzi cementowej wykonanej na płytach styropianowych należy stosować emulsję lub dyspersję asfaltową, nie wolno natomiast stosować roztworów zawierających rozpuszczalniki. Grubość gładzi cementowej ułożonej na warstwie termoizolacyjnej powinna wynosić co najmniej 3,5 cm. Jeżeli gładź cementowa na płytach izolacji termicznej jest zbrojona siatką, to arkusze lub pasma siatki powinny być łączone na zakład o szerokości nie mniejszej niż 5 cm.

5.2.5. Podłoża z płyt żelbetowych

Płyty dachowe żelbetowe o powierzchni wykończonej w zakładzie prefabrykacji mogą stanowić podłoże pod pokrycie jedynie w przypadku prawidłowej tolerancji prefabrykatów, gładkiej i równej powierzchni oraz montażu gwarantującego uzyskanie wymaganej dokładności i równości powierzchni podłoża.

Podłoże z płyt dachowych powinno spełniać wymagania podane w p. 5.2. Do wypełnienia styków płyt należy stosować zaprawę cementową o wytrzymałości na ściskanie nie mniejszej niż 10 MPa. Zaprawa w stykach nie powinna wystawać ponad powierzchnię płyty i powinna być zatarta na ostro packą drewnianą. Na stykach prefabrykowanych płyt dachowych powinny być luźno ułożone paski o szerokości nie mniejszej niż 20 cm, zabezpieczone przed zsuwaniem się. Na płytach dachowych średniowymiarowych (np. płytach korytkowych) należy obowiązkowo wykonać warstwę wyrównawczą z zaprawy cementowej, zgodnie z wymaganiami podanymi w p. 5.2.4.

Roboty dekarские związane z układaniem papy na podłożu z płyt żelbetowych prefabrykowanych można rozpocząć, jeżeli asfaltowa powłoka gruntująca wykonana na podłożu jest dostatecznie sucha, ciągliwa i wykazuje dobrą przyczepność do podłoża.

5.2.6. Podłoża z płyt styropianowych

Płyty przeznaczone do izolacji termicznej przekryć dachowych powinny odpowiadać wymaganiom norm wyrobu lub – w przypadku ich braku - mieć krajowe oceny techniczne.

Pod bezpośrednie krycie papą należy stosować płyty styropianowe samogasnące według PN-B-20130:2001, o gęstości objętościowej co najmniej 30 kg/m³ i naprężeniu ściskającym przy 10-procentowym odkształceniu względnym co najmniej 200 kPa, lub płyty z polistyrenu ekstrudowanego zgodnie z wymaganiami odnośnych krajowych ocen technicznych.

Podłoże składające się z kilku warstw sklejonych ze sobą płyt powinno być tak wykonane, aby spoiny między płytami w każdej z warstw były przesunięte względem siebie o co najmniej 20 cm. Płyty należy kleić do podłoża i między sobą lepikiem asfaltowym na gorąco bez wypełniaczy, lepikami na zimno ocenionymi w krajowych ocenach technicznych jako odpowiednie do takiego zakresu stosowania lub mocować mechanicznie za pomocą łączników do mocowania izolacji termicznej.

5.2.7. Podłoża z płyt twardych z wełny mineralnej

Płyty twarde z wełny mineralnej mogą stanowić podłoże pod pokrycie papowe, jeżeli mają Krajową Ocenę Techniczną lub spełniają wymagania normy wyrobu. W przypadku jednorodnych płyt z wełny mineralnej lub górnej warstwy wyrobów wielowarstwowych wykonanych z tego materiału naprężenie ściskające przy 10-procentowym odkształceniu powinno być równe lub większe niż 0,06 MPa, obciążenie zaś punktowe powinno być równe lub większe niż 500 N przy odkształceniu 5 mm.

Płyty twarde z wełny mineralnej należy przymocować do płyt betonowych lub blach fałdowych w sposób mechaniczny lub przykleić lepikiem asfaltowym bez wypełniaczy na gorąco, a bruzdy blach fałdowych przy okapach, kalenicach i świetlikach mogą być wypełnione wkładkami z wełny mineralnej. Podłoże składające się z kilku warstw sklejonych ze sobą płyt powinno być tak wykonane, aby spoiny między płytami w każdej z warstw były przesunięte względem siebie o co najmniej 20 cm.

5.2.8. Podłoża z desek

Deski powinny być zabezpieczone przed zagrzybieniem (impregnowane) i ułożone stroną dordzeniową ku górze. Każda deska powinna być przybita do krokwi dwoma gwoździami. Wilgotność desek nie powinna być większa niż 21 %. Podłoże powinno być wykonane z desek o maksymalnej szerokości 15 cm. Czoła desek powinny stykać się na krokwiach. Deski należy układać „na pióro” i „wpust” lub „na przylgę”. Szczeliny między deskami nie powinny być większe niż 2 mm. Nie dopuszcza się w deskach otworów po sękach o średnicy większej niż 20 mm. W obiektach narażonych na silne podmuchy wiatru od spodu, na przykład w wiatkach oraz obiektach o małym nachyleniu połaci i przy rozstawie krokwi większym od 1,1 m podkład powinien być wykonany z desek łączonych na wpust. Deski okapowe powinny wystawać poza czoło krokwi od 3 cm do 5 cm.

5.5. Pokrycia papowe

5.5.1. Wymagania ogólne

Do wykonania pokryć dachowych można przystąpić:

- po sprawdzeniu zgodności wykonania podłoża i podkładu z dokumentacją techniczną oraz wymaganiami szczegółowymi dla danego rodzaju podłoża,
- po zakończeniu robót budowlanych wykonywanych na powierzchni połaci, na przykład tynkowaniu kominów, wyprowadzaniu wywiewek kanalizacyjnych, tynkowaniu powierzchni pionowych, na które będą wyprowadzane (wywijane) warstwy pokrycia papowego, osadzeniu listew lub klocków do mocowania obróbek blacharskich, uchwytów rynnowych (rynhaków) itp., z wyjątkiem robót, które ze względów technologicznych powinny być wykonane w trakcie układania pokrycia papowego lub po jego całkowitym zakończeniu,
- po sprawdzeniu zgodności z dokumentacją techniczną materiałów pokrywczych i sprzętu do wykonywania pokryć papowych.

Roboty pokrywcze powinny być wykonywane w sposób i zgodnie z wymaganiami podanymi w PN-80/B-10240, a ponadto:

- Pokrycia papowe należy wykonywać w porze suchej, przy temperaturze powyżej 5 °C.
- Na połaciach o nachyleniu mniejszym niż 20% papę układa się pasami równoległymi do okapu, a przy nachyleniu połaci powyżej 20% - pasami prostopadłymi do okapu.
- Przy pochyleniu połaci powyżej 30% arkusze papy powinny być przerzucone przez kalenicę i zamocowane mechanicznie.
- Szerokość zakładów arkuszy papy w każdej warstwie powinna wynosić co najmniej 10 cm; należy je wykonywać zgodnie z kierunkiem spadku połaci.
- Zakłady każdej następnej warstwy papy powinny być przesunięte względem zakładów warstwy spodniej odpowiednio: przy kryciu dwuwarstwowym o % szerokości arkusza, przy trzywarstwowym - o Vz szerokości arkusza.
- W pokryciach układanych bezpośrednio na izolacji termicznej jedna z warstw powinna być wykonana z papy na tkaninie szklanej lub włókninie poliestrowej.
- Papy na welonie szklanym może stanowić tylko jedną warstwę w wielowarstwowym pokryciu papowym.
- Papy na taśmie aluminiowej nie należy stosować na stropodachach pełnych oraz w pokryciach układanych bezpośrednio na podłożu termoizolacyjnym.
- W miejscach załamania powierzchni połaci dachowej i w korytach odwadniających pokrycie należy wzmocnić, układając pod pierwszą warstwą pokrycia dodatkową warstwę papy.
- W przypadku przyklejania pap do podłoża z płyt izolacji termicznej należy stosować wyłącznie lepik asfaltowy bez wypełniaczy na gorąco. W pokryciach papowych wielowarstwowych przyklejanych do podłoża betonowego można stosować do klejenia warstw górnych lepik na zimno. Stosowanie lepików w odwrotnej kolejności jest niedopuszczalne.
- Temperatura lepiku stosowanego na gorąco w chwili użycia powinna wynosić:
o od 160 °C do 180 °C dla lepiku asfaltowego,

o od 120 °C do 130 °C dla lepiku jak wyżej, lecz stosowanego na podłoże ze styropianu.

- Przy przyklejaniu pap lepikiem asfaltowym na zimno należy przestrzegać odparowania rozpuszczalników zawartych w warstwie rozproszanego lepiku. Okres odparowywania rozpuszczalników zależy od warunków atmosferycznych i wynosi od -30 min w okresie upalnego lata do -2 godz. i więcej w okresach, gdy temperatura zewnętrzna osiąga -10 °C. Przy temperaturze poniżej 10 °C zabrania się wykonywania pokryć dachowych z zastosowaniem lepików asfaltowych na zimno.
- Pokrycia papowe powinny być dyktowane w tych samych miejscach i płaszczyznach, w których wykonano dylatacje konstrukcji budynku lub dylatacje z sąsiednim budynkiem.
- Papa przed użyciem powinna być przez 24 godz. przechowywana w temperaturze nie niższej niż 18 °C, a następnie rozwinięta z rolki i ułożona na płaskim podłożu w celu rozprostowania, aby uniknąć tworzenia się garbów po ułożeniu jej na dachu. Bezpośrednio przed ułożeniem papa może być luźno zwinięta w rolkę i rozwijana z niej w trakcie przyklejania. Nie dotyczy to przypadków, gdy muszą być smarowane lepikiem zarówno podłoże, jak i spodnia warstwa przyklejanej papy.
- Wierzchnia warstwa pokrycia powinna być zabezpieczona warstwą ochronną przed nadmiernym działaniem promieniowania słonecznego. W pokryciach papowych funkcję tę spełnia posypka papowa naniesiona fabrycznie na papę wierzchniego krycia. Na powłokach asfaltowych bezspoinowych warstwa ochronna może być wykonana z posypki mineralnej lub jako powłoka odbłaskowa z masy asfaltowo-aluminiowej lub innej masy mającej Krajową Ocenę Techniczną.
- Krycie dachów papą powinno być wykonywane od okapu w kierunku kalenicy.
- Pokrycia papowe z zastosowaniem lepiku asfaltowego na zimno mogą być wykonywane tylko na podłożach betonowych lub z zaprawy cementowej. Nie dopuszcza się klejenia pap lepikiem asfaltowym na zimno na podłożach z płyt izolacji termicznej, styropianu, wełny mineralnej itp. Odstępstwo od tego wymagania jest możliwe jedynie w przypadku oceny lepiku na zimno jako przydatnego do zakresu zastosowania zapisanego w Krajowej Ocenie Technicznej,
- Na podłożach z płyt izolacji termicznej na pierwszą warstwę pokrycia należy zastosować papę o zwiększonej wytrzymałości na rozrywanie i przedziurawienie - odpowiadającą wymaganiom dla papy asfaltowej na tkaninie technicznej.

5.5.2. Pokrycia papami asfaltowymi

5.5.2.1 Pokrycie trzy warstw owe z papy asfaltowej mocowanej do podłoża metodami tradycyjnymi Pokrycie trzywarstwowe z pap asfaltowych może być wykonane:

w układzie podanym w PN-80/B-10240 i PN-B-02361:1999,

- z trzech warstw papy asfaltowej - każda o zawartości masy powłokowej do 1600 g/m², klejonych lepikiem do podłoża z materiału termoizolacyjnego na dachu o pochyleniu od 3% do 20%,
- z trzech warstw papy asfaltowej - każda o zawartości masy powłokowej do 1600 g/m², klejonych lepikiem do podłoża betonowego na dachu o pochyleniu od 3% do 30%,
- z trzech warstw papy asfaltowej - każda o zawartości masy powłokowej do 1600 g/m² - układanych na podłożu drewnianym, na dachu o pochyleniu od 3% do 30%.

5.5.2.2 Pokrycie dwuwarstwowe z papy asfaltowej mocowanej do podłoża metodami tradycyjnymi

Pokrycie dwuwarstwowe z pap asfaltowych może być wykonane: w układzie podanym w PN-80/B-10240 i PN-B-02361:1999,

- z dwóch warstw papy asfaltowej lub asfaltowo-polimerowej - każda o zawartości masy powłokowej >1600 g/m² - klejonych lepikiem do podłoża z materiału termoizolacyjnego na dachu o pochyleniu od 3% do 30%,
- z dwóch warstw papy asfaltowej lub asfaltowo-polimerowej - każda o zawartości masy powłokowej a 1600 g/m² - klejonych lepikiem do podłoża betonowego na dachu o pochyleniu od 1% do 30%,
- z dwóch warstw papy asfaltowej - każda o zawartości masy powłokowej do 1600 g/m² - klejonych lepikiem do podłoża z materiału termoizolacyjnego na dachu o pochyleniu od 20% do 40%,
- z dwóch warstw papy asfaltowej - każda o zawartości masy powłokowej do 1600 g/m² - klejonych lepikiem do podłoża betonowego na dachu o pochyleniu od 20% do 60%,
- z dwóch warstw papy asfaltowej - każda o zawartości masy powłokowej do 1600 g/m² - układanych na podłożu drewnianym na dachu o pochyleniu od 20% do 60%.

5.5.2.3 Pokrycie dwuwarstwowe z papy asfaltowej zgrzewalnej

Pokrycie z dwóch warstw papy asfaltowej zgrzewalnej może być wykonywane na połaciach dachowych o pochyleniu zgodnym z podanym w PN-99/B-02361, tzn. od 1 % do 20% na podłożu:

- betonowym,
- na płycie warstwowej ze styropianu z okleiną z pap asfaltowych; papa stanowiąca okleinę płyt styropianowych nie jest wliczana do liczby warstw pokrycia.

Papa asfaltowa zgrzewalna jest przeznaczona do przyklejania do podłoża oraz sklejenia dwóch jej warstw metodą zgrzewania, tj. przez podgrzewanie spodniej powierzchni papy płomieniem palnika gazowego do momentu nadtopienia masy powłokowej. Przy przyklejaniu pap zgrzewalnych za pomocą palnika na gaz propan-butan należy przestrzegać następujących zasad:

- Palnik powinien być ustawiony w taki sposób, aby jednocześnie podgrzewał podłoże i wstęgę papy od strony przekładki antyadhezyjnej. Jedynym wyjątkiem jest klejenie papy na powierzchni płyty warstwowej z rdzeniem styropianowym, kiedy nie dopuszcza się ogrzewania podłoża.
- W celu uniknięcia zniszczenia papy działanie płomienia powinno być krótkotrwałe, a płomień palnika powinien być ciągle przemieszczany w miarę nadtapiania masy powłokowej.
- Niedopuszczalne jest miejscowe nagrzewanie papy, prowadzące do nadmiernego spływu masy asfaltowej lub jej zapalenia.
- Fragment wstęgi papy z nadtopioną powłoką asfaltową należy natychmiast docisnąć do ogrzewanego podłoża wałkiem o długości równej szerokości pasma papy.

5.5.2.4 Pokrycie papowe wentylowane

Pokrycie wentylowane jest to pokrycie, w którym pierwszą warstwę wykonuje się z papy perforowanej lub papy podkładowej wentylacyjnej z gruboziarnistą posypką (klejonej posypką w kierunku do podłoża) i na tak wykonanej warstwie przykleja się właściwe warstwy pokrycia. Pokrycie papowe wentylowane może być wykonane na zawilgoconym podłożu, jeżeli nie ma możliwości odsuszenia go przed przystąpieniem do wykonania pokrycia.

Papy perforowanej nie wlicza się do liczby warstw pokrycia, papa wentylacyjna zaś (wykonana w postaci wstęgi ciągłej, bez perforacji) może być wliczana jako pierwsza podkładowa warstwa pokrycia.

Wentylacja przestrzeni utworzonej pod powierzchnią papy perforowanej lub wentylacyjnej może następować w miejscach zamocowań obróbek dekarских lub przez specjalne kominki wentylacyjne.

Papa asfaltowa wentylacyjna jest przyklejana punktowo do podłoża. Powierzchnia doklejenia do podłoża powinna być ustalona na podstawie obliczeń uwzględniających wartość ssania wiatru indywidualnie w przypadku każdego obiektu, z podziałem dachu na strefy narażone na różne wartości tego typu obciążeń. Papę wentylacyjną układa się bezpośrednio na czystym i odkurczonym oraz zagruntowanym miejscowo (punktowo) podłożu. Poszczególne arkusze (pasma) papy wentylacyjnej należy przyklejać do zagruntowanych miejsc podłoża oraz sklejać ze sobą na zakład szerokości 10 cm. Gdyby na szerokości zakładu znajdowała się posypka, należy ją dokładnie usunąć przed sklejeniem papy.

W przypadku zastosowania papy perforowanej papa ta powinna być ułożona luzem na zagruntowanym podłożu, bez łączenia jej na zakład, lecz jedynie na styk czołowy. Pierwsza warstwa pokrycia papowego jest przyklejana do podłoża przez otwory w papie perforowanej oraz do pozostałej powierzchni papy perforowanej.

Papy wentylacyjnej i perforowanej nie należy układać w miejscach, w których może nastąpić wnikanie wody pod pokrycie dachowe, na przykład w paśmie przyokapowym, przy wpustach dachowych, przy dylatacjach konstrukcyjnych budynku itp. W miejscach tych należy odsunąć papę wentylacyjną na odległość -50 cm i nakleić pasmo papy podkładowej.

Przy odpowietrzaniu przestrzeni spod papy wentylacyjnej kominkami wentylacyjnymi średnicę kominka należy ustalić w zależności od powierzchni przypadającej na jeden kominek. Kominków wentylacyjnych nie należy ustawiać w najniższych partiach połaci dachowych.

5.5.2.5 Pokrycie jednowarstwowe z papy asfaltowo-polimerowej

Pokrycia jednowarstwowe należy wykonywać tylko z pap asfaltowo-polimerowych wierzchniego krycia o grubości min. 4,0 mm (mierzonej w pasie bez posypki), ocenionych pozytywnie do jednowarstwowego krycia przez krajowe oceny techniczne.

Pokrycia jednowarstwowe, zgodnie z PN-B-02361:1999, są wykonywane na podłożu:

- betonowym, na dachu o pochyleniu połaci od 3% do 20%,
- na izolacji termicznej, na dachu o pochyleniu połaci od 3% do 20%. Papa w pokryciu jednowarstwowym może być układana:
 - metodą zgrzewania na całej powierzchni,
 - metodą mocowania mechanicznego w obrębie zakładu; do podłoża mechanicznie mocowana jest spodnia część zakładu, natomiast część wierzchnia jest doklejana do warstwy spodniej.

Liczba łączników mocujących jest obliczana indywidualnie w przypadku każdego obiektu, z uwzględnieniem wartości ssania wiatru w poszczególnych obszarach połaci dachowej.

W przypadku mocowania mechanicznego papy na podłożu z materiału termoizolacyjnego łączniki mocujące są kotwione w warstwie nośnej znajdującej się poniżej warstwy termoizolacyjnej.

W rejonie połaci o pochyleniu poniżej 3% (np. zlewni połaciowych, koryt odwadniających) niezbędne jest wzmocnienie pokrycia poprzez ułożenie w tym obszarze na podłożu dodatkowo warstwy podkładowej.

5.6. Pokrycia z gontów asfaltowych

Pokrycia dachowe z gontów asfaltowych, zgodnie z PN-B-02361:1999, są wykonywane na dachach o pochyleniu połaci od 20% do 370%, w następujących układach:

- gonty asfaltowe mocowane mechanicznie na podłożu drewnianym,
- gonty asfaltowe mocowane mechanicznie na jednej warstwie papy na podłożu drewnianym. Przy wykonywaniu pokryć z gontów asfaltowych należy przestrzegać następujących wymagań:
 - W ramach prac przygotowawczych należy ułożyć spodnią warstwę papy - gdy taka jest wymagana, wykonać obróbki blacharskie itp.
 - Krycie gontami należy zacząć od okapu, układając pierwszą warstwę gontów noskami ku górze. Odwrócone gonty w pasie przyokapowym zaleca się przykleić lepikiem asfaltowym i dodatkowo przymocować gwoździami papowymi z podkładkami.
 - Pierwszą, zewnętrzną warstwę gontów kładzie się tak, aby dolna krawędź nosków pokrywała się z dolną krawędzią gontów ułożonych noskami ku górze i była przesunięta o połowę modułu w stosunku do warstwy nadokapowej.
 - Sąsiadujące ze sobą gonty należy układać na styk i przybijać nad wycięciami, między noskami, w odległości od 1 cm do 2 cm od ich krawędzi.
 - Drugą i każdą następną warstwę należy układać tak, by była ona przesunięta w stosunku do poprzedniej o połowę modułu, a dolna krawędź zakrywała gwoździe mocujące warstwę poprzednią i pokrywała się z górną krawędzią wycięć między noskami tej warstwy. Każdy gont przybija się dwa razy: jeden raz bezpośrednio do podłoża i drugi - w trakcie przybijania kolejnej warstwy.

5.7. Pokrycia bezspoinowe z mas asfaltowych (laminaty)

Pokrycia bezspoinowe należy wykonywać zgodnie z PN-80/B-10240 i PN-B--02361:1999, bądź zgodnie z instrukcją producenta. Laminaty mogą być wykonywane:

- z mas asfaltowych i asfaltowo-polimerowych o grubości min. 4 mm, z wkładką zbrojącą z tkanin lub włókien na podłożu betonowym, na dachu o pochyleniu połaci od 1% do 20% - w przypadku gdy w krajowej ocenie technicznej rozwiązanie jest ocenione pozytywnie jako odpowiednie do jednowarstwowego krycia,
- z mas asfaltowych i asfaltowo-polimerowych o grubości min. 3 mm, z wkładką zbrojącą z tkanin lub włókien na jednej warstwie papy asfaltowej o zawartości masy powłokowej a 1600 g/m² ułożonej na podłożu betonowym, na dachu o pochyleniu połaci od 1% do 20%,
- z mas asfaltowych i asfaltowo-polimerowych o grubości min. 2,5 mm, z wkładką zbrojącą z tkanin lub włókien na dwóch warstwach papy asfaltowej ułożonych na podłożu betonowym, na dachu o pochyleniu połaci od 1% do 20%.

Laminaty są wykonywane bezpośrednio na obiekcie przez wyspecjalizowane brygady dekarские. Technologia wykonania laminatu polega na wtopieniu w masę asfaltową lub asfaltowo-polimerową wkładki zbrojącej i dokładne pokrycie jej włókien masą - tak aby nie był widoczny na powierzchni rysunek włókien - a następnie zabezpieczenie powierzchni przed starzeniem atmosferycznym posypką mineralną lub powłoką odblaskową.

Nie należy wykonywać laminatów z lepików asfaltowych stosowanych na gorąco - ze względu na wysoką podatność takiego rozwiązania na uszkodzenia mechaniczne w temperaturach ujemnych. Laminaty z mas asfaltowych na gorąco mogą być wykonywane jedynie z mas ocenionych jako odpowiednie do takiego stosowania w dokumentach odniesienia, na przykład w krajowych ocenach technicznych.

5.12. Pokrycia z blachy

Pokrycia z blachy należy wykonywać zgodnie z wymaganiami podanymi w polskich normach wyrobów, wymaganiami producenta i PN-B-02361:1999.

5.12.1. Pokrycia z blach płaskich

5.12.1.1 Wymagania ogólne dotyczące pokryć z blach płaskich

W przypadku pokryć z blach płaskich należy się stosować do następujących zaleceń:

- Podkład pod pokrycie powinien spełniać wymagania podane w p. 5.4
- Roboty blacharskie z blachy ocynkowanej mogą być wykonywane o każdej porze roku, lecz w temperaturze nie niższej od -15°C, a w przypadku blach cynkowych w temperaturze nie niższej niż 5 °C. Robót nie wolno wykonywać na oblodzonych podłożach.
- Blachy nie należy układać bezpośrednio na podłożach z betonu, tynku cementowego lub cementowo-wapiennego, z gładzi cementowej oraz na podłożu zawierającym związki siarki. Podłoża te należy najpierw zagruntować roztworem asfaltowym i położyć na nich papę asfaltową. Zamiast papy możliwe jest wykonanie powłoki bezspoinowej. Wymaganie to dotyczy szczególnie miejsc wykonywania obróbek blacharskich.
- Wszystkie wygięcia blach powinny być wykonane w taki sposób, aby nie nastąpiło pęknięcie blachy lub odprysnięcie powłoki zabezpieczającej blachę.

5.12.1.2 Pokrycie z blachy płaskiej stalowej ocynkowanej

Krycie połaci dachowej blachą płaską stalową ocynkowaną należy rozpocząć od zamocowania pasa usztywniającego i pasa okapowego.

Pas usztywniający powinien być wykonany z blachy ocynkowanej przeznaczonej do krycia połaci (od 0,5 mm do 0,6 mm) lub grubszej (do 0,8 mm) i przybity do deskowania gwoździami ocynkowanymi w dwóch rzędach mijankowo.

Pas okapowy należy wykonać z blachy przeznaczonej do krycia połaci dachowych, łączonej w zależności od spadku na rąbki leżące pojedynczo lub podwójnie, i umocować go do deskowania żabkami oraz gwoździami ocynkowanymi. Połączenia na rąbki dotyczą połączeń równoległych i prostopadłych do okapu.

Na połaciach dachowych arkusze blach powinny być układane krótszymi bokami równoległe do okapu. Jeżeli górny brzeg arkusza wypada nad szczeliną w deskowaniu, to powinien być ścięty równo z górnym brzegiem deski i ponownie zagięty. Sąsiadujące ze sobą arkusze blachy pokrycia powinny być przesunięte względem siebie co najmniej o 10 cm.

Arkusze blach powinny być łączone:

- a) w złączach prostopadłych do okapu - na rąbki stojące podwójne o wysokości od 25 mm do 45 mm,
- b) w złączach równoległych do okapu - na rąbki leżące pojedynczo, przy pochyleniu połaci powyżej 20°, lub na rąbki leżące podwójne, przy pochyleniu połaci mniejszym niż 20°,
- c) w kalenicy i w narożach - na podwójne rąbki stojące o wysokości od 25 mm do 45 mm,

Arkusze blach powinny być mocowane do podkładu za pomocą łapek z żabek. Rozstaw łapek w rąbkach stojących nie powinien przekraczać 50 cm i 20 cm od końca arkusza. W rąbkach leżących rozstaw żabek powinien wynosić nie więcej niż 45 cm. Rąbki leżące sąsiednich pasów powinny być przesunięte względem siebie co najmniej o 10 cm. Rąbki stojące obu połaci powinny być przesunięte względem siebie o 1/2 arkusza. Z obu stron kalenicy rąbki stojące powinny być zagięte i położone na długości około 10 cm, a blachy obu połaci połączone wzdłuż kalenicy na rąbek stojący.

Zlewnie odwadniające należy wykonywać z jednoczesnym kryciem połaci pasem blachy wzdłuż zlewni. Arkusze blachy należy łączyć z pasem zlewni na podwójny rąbek leżący.

5.12.1.3 Pokrycie z blachy płaskiej cynkowej

Krycie połaci dachowej blachą cynkową wykonuje się podobnie, jak krycie blachą ocynkowaną, nie należy jednak stosować połączeń na rąbki (z wyjątkiem kalenic i naroży), lecz na zwoje i zakłady. Arkusze z blachy cynkowej zaleca się ciąć w poprzek na 2 lub 3 równe części. Arkusze blachy cynkowej powinny być łączone:

- a) w złączach prostopadłych do okapu - na zwoje o średnicy od 15 mm do 20 mm,
- b) w złączach równoległych do okapu - na zakłady luźne o szerokości nie mniejszej niż 100 mm; dolne brzości górnych arkuszy powinny być zagięte ku dołowi tak, aby arkusze nie stykały się ze sobą powierzchnią, lecz tylko krawędzią zgięcia na całej swej długości; języki blaszane powinny być przylutowane na całej szerokości do arkuszy i powinny opierać się o deskowanie; rozstaw języków nie powinien być większy od 46 cm,
- c) w kalenicy i narożach - na podwójne rąbki stojące, z zastrzeżeniem, aby ich nie sklepywać na ostro; arkusze przykalenicowe o długości mniejszej niż 500 mm należy łączyć z pokryciem połaci na zakłady o szerokości nie mniejszej niż 100 mm, bez języków, lecz z przylutowaniem do poprzednich arkuszy na spawy przerywane; długość spawów powinna wynosić od 40 mm do 50 mm, a odstępy między nimi nie powinny być większe niż 180 mm.

Arkusze blach powinny być mocowane do deskowania żabkami w odstępach nie większych niż 30 cm. Gwoździe powinny być ocynkowane, a żabki powinny być wykonane z blachy grubszej niż blacha pokrycia.

5.12.1.4 Pokrycie z blachy płaskiej miedzianej

Pokrycie blachą miedzianą o grubości 0,5 mm wykonuje się według zasad podanych dla pokrycia blachą ocynkowaną o grubościach od 0,5 mm do 1,0 mm oraz według wymagań PN-EN 504:2002 dla blach układanych na ciągłym podłożu i zaleceń producenta. Złącza prostopadłe do okapu należy wykonywać na rąbki stojące, a złącza równoległe do okapu - na rąbki leżące. Gwoździe i żabki do mocowania blach miedzianych do deskowania powinny być miedziane.

5.12.2. Pokrycia z blach profilowanych

5.12.2.1 Pokrycia z blachy falistej ocynkowanej

Arkusze blachy falistej powinny być mocowane do płatwi stalowych za pomocą przynitowanych zaczepów grubości od 3 mm do 5 mm, a do płatwi drewnianych za pomocą wspornika kąтового. Zamiast nitowania zaczep może być przylutowany do spodu blachy falistej. Zaczepy powinny być zamocowane w trzeciej fali, licząc od krawędzi podłużnych, w ten sposób, aby każdy arkusz blachy falistej był mocowany dwoma zaczepami. W obszarach o intensywnym działaniu wiatru należy blachę mocować trzema zaczepami na szerokości blachy. Arkusze blachy powinny być łączone:

- a) w złączach prostopadłych do okapu - na zakłady o szerokości jednej lub dwóch fal i mocowane nitami o średnicy 3 mm w odstępach nie większych niż 40 cm - 50 cm; nitowanie powinno być wykonane na grzbiecie skrajnej fali blachy przykrywającej blachę dolną,
- b) w złączach równoległych do okapu - na zakłady o szerokości od 12 cm do 18 cm, w zależności od nachylenia połaci dachowej,

Okap powinien być przykryty przez wysunięcie arkuszy blachy poza linie okapu, a kalenica powinna być pokryta gąsiorami blaszanymi dostosowanymi do profilu blach lub blachą kalenicową dopasowaną indywidualnie do profilu blach. W przypadku konieczności uszczelnienia styku podłużnego należy stosować kit elastoplastyczny.

5.12.2.2 Pokrycia z blachy trapezowej (fałdowej)

Krycie blachą trapezową może być wykonywane na dachach o pochyleniu połaci podanym w PN-B-02361:1999. Arkusze blach trapezowych powinny być ułożone na połaci w ten sposób, aby szersze dno bruzdy było na spodzie. Zakłady podłużne blach trapezowych mogą być pojedyncze lub podwójne, zgodnie z kierunkiem przeważających wiatrów. Zakład podwójny należy stosować wyjątkowo, w miejscach narażonych na sptyw dodatkowych ilości wód opadowych i może on obejmować pas o szerokości nie większej niż 3 m.

Uszczelki na stykach podłużnych blach trapezowych należy stosować przy pochyleniach mniejszych niż 55%.

Szerokość szczeliny na zakładach podłużnych powinna być minimalna. W przypadku braku możliwości spełnienia tego wymagania, na przykład ze względu na falistość krawędzi podłużnych blachy, zamiast uszczelki należy stosować kit trwale plastyczny lub elastoplastyczny.

Długość stosowanych blach powinna być nieco większa od szerokości połaci. Jeżeli nie jest to możliwe, należy wykonać zakłady poprzeczne blach trapezowych usytuowane tylko nad płatwiami. W przypadku pochylenia połaci większych lub równych 55% nie wymaga się dodatkowego uszczelnienia zakładu poprzecznego. Przy pochyleniu mniejszym niż 55% w zakładach poprzecznych należy stosować uszczelki.

W przypadku konieczności dylatowania blach trapezowych na połaci dachowej do płatwi można mocować tylko blachę górną. Długość zakładu poprzecznego blach powinna wynosić nie mniej niż 150 mm w przypadku pochylenia połaci większego lub równego 55% i nie mniej niż 200 mm - przy pochyleniu mniejszym niż 55%.

Do mocowania blach trapezowych do płatwi stalowych należy stosować łączniki samogwintujące (lub śrubę z nakrętką) z podkładką stalową i podkładką gumową o odpowiedniej jakości. Łączniki należy mocować w każdej bruzdzie blachy trapezowej, a na płatwiach pośrednich w co drugą bruzdę - w przypadku gdy blachy trapezowe mają stanowić element usztywniający płatwie przed utratą stateczności giętno-skrętnej. Jeżeli nie jest wymagane takie usztywnienie, blachy należy mocować do płatwi za pomocą łączników

przechodzących przez grzbiety fałdy, z zastosowaniem dodatkowych elementów podtrzymujących, o wymiarach dostosowanych do wymiarów fałdy. Łącznikami należy mocować każdy grzbiet blachy trapezowej, a na płatwiach pośrednich - co drugi grzbiet. Odwodnienie dachu należy prowadzić za pomocą rynien odwadniających dylatowanych co 12 m. Nie należy stosować odwodnienia typu wewnętrznego.

5.12.2.3 Pokrycia z profilowanej blachy miedzianej

W przypadku blachy miedzianej przewidzianej do wykonywania samonośnych wyrobów do pokryć dachowych stosują się ustalenia PN-EN 506:2002.

Wyroby samonośne z blachy miedzianej są produkowane w profilach: trapezowym, falistym, dachówkowym.

Arkusze blachy powinny być łączone na rąbek stojący i zakład, a mocowanie powinno być schowane w obrębie konstrukcji blachy, aby nie było narażone na działanie czynników atmosferycznych.

5.12.3 Pokrycia z blachy cynk-miedź-tytan

W przypadku blachy cynk-miedź-tytan, przewidzianej do układania na podłożu ciągłym, elementy wykonane zgodnie z PN-EN 501:1999, w formie arkuszy, arkuszy ciętych, rulonów i rulonów ciętych mogą być odcinane, łączone na rąbek, kształtowane i lutowane bez trudności w określonych granicach właściwości wymienionych w odpowiednich wymaganiach materiałowych. Wymagania dotyczące materiałów są określone w PN-EN 988.

Minimalna dopuszczalna grubość wyrobów do pokryć dachowych układanych na ciągłym podłożu z blachy cynk-miedź-tytan wynosi 0,6 mm.

Wyroby profilowane (prefabrykowane) dzielą się na dwie kategorie:

- łączone w wyniku zginania w procesie montażu na budowie,
- łączone bez zginania w procesie montażu na budowie.

W przypadku blachy cynk-miedź-tytan przewidzianej do wykonywania samonośnych wyrobów do pokryć dachowych stosują się ustalenia PN-EN 506:2002.

Wyroby samonośne z blachy cynk-miedź-tytan są produkowane w profilach: trapezowym, falistym, dachówkowym.

W przypadku blachy profilowanej możliwe jest łączenie na rąbek stojący i zakład, a mocowanie powinno być schowane w obrębie konstrukcji blachy, aby nie było narażone na działanie czynników atmosferycznych.

5.12.4 Pokrycia z blachy aluminiowej

Samonośne profilowane blachy aluminiowe przeznaczone do wykonywania pokryć dachowych powinny być stosowane zgodnie z PN-EN 508-2:2002.

Wyroby samonośne z blachy aluminiowej są produkowane w profilach: trapezowym, falistym, dachówkowym.

Łączenie blachy wykonuje się na zakład lub na rąbek stojący, a mocowanie powinno być schowane w obrębie konstrukcji blachy, aby nie było narażone na działanie czynników atmosferycznych. Blachy aluminiowe przeznaczone do wykonywania pokryć dachowych układanych na ciągłym podłożu powinny być zgodne z PN-EN 507:2002.

5.12.5 Inne pokrycia z blach

Pokrycia dachowe z blachy stalowej z powłokami metalicznymi: cynkowo--aluminiową, aluminiowo-cynkową, aluminiową, organiczną, wielowarstwową układane na ciągłym podłożu powinny spełniać wymagania podane w instrukcji producenta wyrobu. Warunki montażu powinny być takie, by niższe, płaskie fragmenty wyrobu były podparte na ciągłej konstrukcji. Wyroby z blachy stalowej z powłokami jw., układane na ciągłym podłożu, powinny spełniać wymagania PN-EN 505:2002. Zakłady wyrobów z blachy stalowej z powłokami jw., układane na ciągłym podłożu, można wykonywać na rąbek stojący. Pokrycia dachowe z blachy ze stali odpornej na korozję z powłokami metalicznymi: ołowiano-cynową, cynową, organiczną, układane na ciągłym podłożu, powinny spełniać wymagania podane w instrukcji producenta wyrobu. Warunki montażu powinny być takie, aby niższe, płaskie fragmenty wyrobu były podparte na ciągłej konstrukcji.

Wyroby z blachy ze stali odpornej na korozję z powłokami jw., układane na ciągłym podłożu, powinny spełniać wymagania PN-EN 502:2002.

Zakłady wyrobów z blachy stalowej z powłokami jw., układane na ciągłym podłożu, można wykonywać na rąbek stojący i na zwoje.

Wyroby samonośne z blachy stalowej i ze stali odpornej na korozję są produkowane w profilach: trapezowym, falistym, dachówkowym.

Samonośne profilowane pokrycia dachowe z blachy stalowej i stalowej odpornej na korozję z powłokami metalicznymi: cynkowo-aluminiową, aluminiowo-cynkową, aluminiową, organiczną, wielowarstwową powinny spełniać wymagania podane w instrukcji producenta wyrobu oraz w PN-EN 508-1:2002 i PN-EN 508-3:2002.

Samonośne profilowane wyroby z blachy stalowej z powłokami jw. powinny spełniać wymagania PN-EN 508-1:2002 i PN-EN 508-3:2002.

Łączenie samonośnych profilowanych wyrobów z blachy stalowej z powłokami jw. wykonuje się na zakład lub na rąbek stojący. Mocowanie powinno być schowane w obrębie konstrukcji blachy, aby nie było narażone na działanie czynników atmosferycznych. W przypadku montażu profili dachówkowych należy przestrzegać następujących zasad:

- Blachy przycina się za pomocą nożyc wibracyjnych, a w przypadku małego zakresu cięcia za pomocą piły lub nożyc do blach. Nie wolno do cięcia używać szlifierek kątowych lub innych narzędzi wytwarzających podczas cięcia wysoką temperaturę - ze względu na korozję miejsc ciętych.
- Po cięciu i wierceniu należy usunąć wszystkie metalowe odpady mogące spowodować odbarwienie powierzchni blach.
- Blachodachówki należy układać na łątach i mocować je za pomocą wkrętów samonawiercających do łąt drewnianych lub metalowych. Wkręty należy wkręcać za pomocą wiertarek ze sprzęgłem, zwracając uwagę, aby nie uszkodzić przy tym podkładek z EPDM. Podkładka powinna nieznacznie wystawać poza brzeg górnej podkładki stalowej. Wkręty powinny być umieszczone w środku wgłębienia, w dolnej fali. Powinny być mocowane w co drugiej fali, w co drugim rzędzie dachówek, zaś przy okapie i w kalenicy - w każdej fali oraz w każdym szeregu dachówek na bocznej nakładającej się krawędzi.
- Przed montażem blach dachówkowych należy zmontować haki rynnowe oraz pasy podrynnowe i następnie przystąpić do układania profili rzędami od okapu do kalenicy, rozpoczynając od prawego dolnego rogu. Pierwszy szereg arkuszy musi być ułożony pod prawidłowym kątem ze względu na niebezpieczeństwo skręcania arkusza. Pomocne jest w tym przypadku zamocowanie deski przy okapie, co wymusza prawidłowy kąt montażu. Po zamocowaniu deski można kilka pierwszych arkuszy ułożyć bez przykręcania, w celu znalezienia prawidłowego sposobu ułożenia.
- Pokrycia z blach o profilu dachówkowym powinny być wentylowane, tak aby powietrze mogło swobodnie przepływać od okapu do kalenicy pod warstwą pokrycia z blachy.
- Niezbędne jest prawidłowe uszczelnienie kalenicy i okapu za pomocą specjalnych uszczelek, w celu uniemożliwienia przedostawania się śniegu i kurzu. W przypadku dachów płaskich o pochyleniu połączy do 30° zaleca się stosowanie uszczelek wzdłuż całej kalenicy i okapu, zapewniając dostęp powietrza przy okapie oraz wylot w kalenicy. Kalenicę dachów o kącie nachylenia połączy dachowej powyżej 30° można pozostawić bez uszczelek, zaginając do góry dolne części fal.
- Wszystkie uszkodzenia powłok powstałe w czasie transportu i montażu należy zamalować farbą zaprawową.

5.13. Montaż Systemów Dachowych

5.13.1 Konstrukcje dachowe

Nachylenia dachu

Rozróżniamy dwa rodzaje dachów ze względu na pochyłość:

- Dach płaski Kąt nachylenia od 0°-6°

- Dach spadzisty Kąt nachylenia >6°
- Dachy balastowane

5.13.2. Prace przygotowawcze

5.13.2.1 Przegroda paroizolacyjna

Problem wilgoci na płaskich konstrukcjach dachowych jest często spowodowany przez kondensację. Może to spowodować przesiąknięcie izolacji termicznej, a w niektórych przypadkach powrót skroplin do środka budynku. Aby zapobiec takim problemom, prawie każda nowa konstrukcja dachowa powinna posiadać przegrodę paroizolacyjną.

5.13.2.2 Montaż przegrody paroizolacyjnej

- Instaluj taką przegrodę paroizolacyjną, która została polecona w Dokumentacji.
- Jakość łączników oraz to, gdzie napotyka się na przebicia i połączenia, będą determinowały efektywność zamontowanej przegrody paroizolacyjnej.
- Upewnij się, że podłoże jest wolne od ostrych przedmiotów, aby paroizolacja nie została przekłuta.
- Używając folii polietylenowej, przyległe powierzchnie powinny być połączone za pomocą taśmy obustronnie klejącej według instrukcji producenta.
- Ważne jest, aby nie dopuścić do zamknięcia jakiegokolwiek wilgoci pomiędzy przegrodą paroizolacyjną, a izolacją.
- Aby uniknąć wszelkich uszkodzeń, natychmiast po zainstalowaniu przegrody paroizolacyjnej, powinna ona zostać całkowicie pokryta przez izolację i membranę.

5.14. Wykonanie obróbek dachowych blacharskich i orynnowania

Obróbki blacharskie powinny być dostosowane do rodzaju pokrycia. Obróbki blacharskie z blachy stalowej i stalowej ocynkowanej powinny być wykonywane z blachy o grubości od 0,5 mm do 0,6 mm.

Przy wykonywaniu obróbek blacharskich należy pamiętać o konieczności zachowania dylatacji. Dylatacje konstrukcyjne powinny być zabezpieczone w sposób umożliwiający przeniesienie ruchów poziomych i pionowych dachu w taki sposób, aby następował szybki odpływ wody z obszaru dylatacji.

5.14.1. Montaż elementów obróbki blacharskiej:

Elementy metalowe prawie w każdym przypadku będą instalowane do zewnętrznej krawędzi budynku. Dlatego też bardzo ważne jest, aby upewnić się, że są one zamocowane w sposób, który wytrzyma siłę ssącą wiatru, która oddziałuje na tą część dachu.

- Zawsze mocuj elementy obróbki blacharskiej według tego samego wzoru, który jest stosowany w strefie narożnej; używaj tylko łączników wyszczególnionych przez producenta pokrycia.
- Upewnij się, że pokrycie jest bezpiecznie zamocowane i nie wysunie się spod elementów obróbki blacharskiej.
- Nigdy nie mocuj blachy za pomocą gwoździ. Pod wpływem wiatrów, rozprężania i kurczenia gwoździe obluźniają się i wypadają.
- Zawsze instaluj wewnętrzne łączniki w elementach obróbki blacharskiej, aby uniknąć rozłączenia.
- Upewnij się, że lepek łącznika jest gładki i płaski, aby zapobiec przekłuciom pokrycia.
- Przednie, licowe mocowanie elementów obróbki blacharskiej musi być przeprowadzone, kiedy głębokość elementu przewyższa 120 mm.

Przy kominach, na murach oddzielenia przeciwpożarowego, przy wietrznikach, włazach, masztach, dylatacjach itp. Elementy obróbki robi się z blachy stalowej powlekanej wg Dokumentacji technicznej grubości min. 0,6 mm, cynkowej grubości 0,6+0,7 mm.

Złącza tych blach przy kominach i murach między sobą i z blaszanym płaskim pokryciem połaci dachowej robi się na rąbki leżące podwójnie. Umocowanie zabezpieczeń z blachy do murów powinno być wykonywane następująco:

- dla murów z wydrami odległość od połaci dachowej do górnej krawędzi zabezpieczenia powinna wynosić nie mniej niż 15 cm,
- do murów nie mających wydry powinna być oddalona o 15-30 cm od połaci dachowej i dociśnięta paskiem blachy szerokości 8-9 cm, zamocowanym do murów haczykami wbitymi w spoiny,

Pokrycie blaszane muru (np. oddzielenia p.poż.) od strony dachu powinno mieć brzeg zagięty ku dołowi na szerokości 1,52 cm i zazębione za odgięty brzeg kołnierza wyprowadzonego na wysokość muru. Od strony szczytu pokrycie wierzchu muru powinno być zakończone zębem okapowym.

5.14.1.1 Wpusty gzymsowe (sztućce)

powinny być przylutowane do pokrycia gzymsowego i powinny wchodzić poniżej gzymsu na długość nie mniejszą niż 100 mm.

Niedopuszczalne jest łączenie na stałe rury spustowej z pokryciem gzymsu.

5.14.1.2 Zabezpieczenie elewacyjne

(na gzymsach, pasach elewacyjnych, podokiennikach itp.) należy wykonać z blachy stalowej powlekanej wg Dokumentacji technicznej grubości min 0,5+0,6 mm lub ocynkowanej grubości 0,6+0,7 mm. Podłoże pod zabezpieczenia powinno być ułożone na uprzednio przygotowanych podłożach z odpowiednim spadkiem. Arkusze z blach stalowych łączy się na rąbki pojedyncze leżące szerokości 15 do 20 mm lub na rąbki podwójny wysokości 20 do 30 mm. Arkusze blach cynkowych łączy się na zakłady szerokości 20 do 30 mm lutowane na całej długości. Zabezpieczenia powinny być zakończone zębem okapowym, tzw. kapinosem. Ząb okapowy powinien być zakryty z boków blachą odgiętą ku dołowi i oblutowany.

5.14.1.3 Kosze dachów (rynny koszowe).

Przy pokrywaniu połaci dachowych blachą płaską złącza blach stalowych powlekanych wg Dokumentacji technicznej prostopadle do spadku rynny koszowej wykonuje się na rąbki podwójne leżące. Górne brzegi arkuszy blach powinny być łączone na zakłady 10 do 20 cm, a dolne brzegi językami. Arkusze blach rynny koszowej z pokryciem połaci należy łączyć (za pomocą arkuszy pośrednich ułożonych równoległe do okapu) na rąbki podwójne leżące, zwinięte w kierunku środka rynny. Rąbki (lub zwoje) pionowe pokrycia połaci nie powinny dochodzić do rąbków rynny koszowej.

Arkusze blachy ocynkowanej stalowej mocuje się do deskowania żabkami. Górne brzegi arkuszy blach cynkowych przybija się do deskowania gwoździami blacharskimi. Rąbki równoległe do spadku rynny mocuje się do deskowania żabkami w odstępach 30 do 35 cm.

Brzegi podłużne arkuszy blach zlewu należy zaginać ku górze w stronę środka rynny koszowej na szerokość 20+30 mm.

Pokrycie połaci dachowych powinno zachodzić na pas rynny koszowej 15 do 20 cm.

5.15. Urządzenia do odprowadzania wód opadowych

W dachach (stropodachach) z odwodnieniem zewnętrznym w warstwach przekrycia powinny być osadzone uchwyty rynnowe (rynhaki) o wyregulowanym spadku podłużnym.

W dachach (stropodachach) z odwodnieniem wewnętrznym w podłożu powinny być wyrobione koryta odwadniające o przekroju trójkątnym lub trapezowym. Nie należy stosować koryt o przekroju prostokątnym. Niedopuszczalne jest sytuowanie koryt wzdłuż ścian attykowych, ścian budynków wyższych w odległości mniejszej niż 0,5 m oraz nad dylatacjami konstrukcyjnymi.

Spadki koryt dachowych nie powinny być mniejsze niż 1,5%.

Rozstaw rur spustowych nie powinien przekraczać 25,0 m.

Wpusty dachowe powinny być osadzone w korytach. W korytach o przekroju trójkątnym i trapezowym podłoże wokół wpustu w promieniu min. 25 cm od brzegu wpustu powinno być poziome - w celu osadzenia kołnierza wpustu.

Wpusty dachowe powinny być usytuowane w najniższych miejscach koryta. Niedopuszczalne jest sytuowanie wpustów dachowych w odległości mniejszej niż 0,5 m od elementów ponaddachowych.

Wloty wpustów dachowych powinny być zabezpieczone specjalnymi kołpakami ochronnymi nałożonymi na wpust przed możliwością zanieczyszczenia liśćmi lub innymi elementami mogącymi stać się przyczyną niedrożności rur spustowych. Przekroje poprzeczne rynien dachowych, rur spustowych i wpustów dachowych powinny być dostosowane do wielkości odwadnianych powierzchni dachu (stropodachu).

Spadki podłużne koryt odwadniających powinny zapewniać swobodny odpływ wody opadowej.

Rynny i rury spustowe z blachy powinny odpowiadać wymaganiom podanym w PN-EN 612:1999, uchwyty zaś do rynien i rur spustowych wymaganiom PN-EN 1462:2001, PN-B-94702:1999 i PN-B-94701:1999.

Rynny dachowe i elementy wyposażenia z PVC-U powinny odpowiadać wymaganiom podanym w PN-EN 607:1999.

Liczba rur spustowych oraz przekroje rur i rynien spustowych powinny być każdorazowo ustalone indywidualnie na podstawie PN-92/B-01707.

5.15.1. Rynny z blachy

wykonuje się z blachy stalowej powlekanej grubości 0,6-0,7 mm lub z blachy - grubości 0,6-0,7 mm. Wymiary zalecane blach 100 x 200 cm. Rynny wiszące z powlekanej blachy stalowej powinny być łączone na zakład (w kierunku spływu wody) nie mniejszy niż 20 mm, nitowany 3 lub 4 nitami średnicy 3 mm i lutowany. Dopuszcza się łączenie zakładów na rąbek leżący pojedynczy (z lutowaniem). Rynny leżące, również z blachy powlekanej, łączy się na podwójny rąbek leżący. Brzegi rynien powinny być zawinięte do wewnątrz. Dopuszcza się zawinięcie przedniego zwoju na zewnątrz.

Denka rynien wykonuje się z blachy o kształcie odpowiadającym przekrojowi rynny. Brzegi denka odgina się do środka na szerokości 5 + 7 mm. Połączenie denka z rynną powinno być lutowane obustronnie. W każdym załamaniu kierunku rynna powinna być umocowana uchwyty, a naroża o kącie mniejszym niż 120° usztywnione przylutowaniem do zwoju zewnętrznej trójkątnym kawałkiem blachy. Uchwyty robi się z płaskowników o przekroju 4 x 25 mm, 5 x 25 mm oraz 5 x 30 mm i stosuje w zależności od średnicy rynny i spadku dachu. Uchwyty mocuje się w odstępach nie większych niż 50 cm do desek okapowych, listew lub do deskowania trzema gwoździami blacharskimi. Uchwyty powinny być wpuszczone w podłoże na głębokość równą grubości uchwyty.

Spadki rynien powinny wynosić 0,5+2%. Dylatacje rynien. Największa długość rynny bez dylatacji nie może przekraczać 40 m; przy większych długościach należy wykonywać dylatacje.

5.15.2. Wpusty rynnowe z blachy

powinny swobodnie wchodzić w rurę lub sztucce. Brzegi wpustu łączone z rynną odgina się na szerokości 5+7 mm. Wpusty z blachy cynkowej należy przylutować do rynien, wpusty z blachy ocynkowanej - przynitować i przylutować.

5.15.3. Rury spustowe z blachy

wykonuje się z blachy stalowej powlekanej wg Dokumentacji technicznej grubości min 0,5+0,6 mm lub z blachy cynkowej grubości 0,6+0,7 mm. Człon rury ma długość arkusza blachy. Całą rurę składa się w elementy dwu-, trzy-, i czteroczłonowe. Złącza pionowe robi się na zakład szerokości 2 cm i lutuje na całej długości, a rur z blachy stalowej powlekanej j - na rąbek pojedynczy leżący. Złącza poziome rur spustowych z blachy cynkowej robi się na zakłady szerokości 3 cm i lutuje na całej długości lub na zakłady szerokości 8 cm bez lutowania, a rury spustowe z blachy ocynkowanej - na zakłady szerokości 4 cm i lutuje na całej długości zakładu. W dolnej części każdego członu powinien być wytłoczony wałek odsunięty od brzegu członu na szerokość zakładu. Poszczególne człony rur spustowych z blachy stalowej powlekanej należy łączyć na rąbek z przylutowaniem lub na wałek z przylutowaniem. Łączenie odcinków rur z blachy powlekanej należy wykonywać za pomocą odgięć i lutowania. W połączeniu rury spustowej z rurą kanalizacyjną należy rurę spustową wprowadzić do rury kanalizacyjnej na głębokość od 10 do 15 cm. Takie połączenie należy osłonić kołnierzem stożkowym przylutowanym do rury spustowej wykonanej z blachy zastosowanej do wykonania rur. Dolny brzeg kołnarka odpływowego rury spustowej, nie połączonej z rurą kanalizacyjną, należy podwinąć na szerokości 4+6 mm lub zaopatrzyć w obrączkę. Kolano powinno być wzmocnione paskiem blachy szerokości 6+8 cm przylutowanym do rury tzw. podgardlem.

Rury spustowe mocuje się uchwytyami rzadziej niż co 3 m oraz zawsze na końcach i pod kolankami. Uchwyty należy umocować w sposób trwały przez wbicie w spoiny muru lub przez osadzenie na zaprawie cementowej w gniazdach wykutych w murach bezspoinowych. Pionowe złącza rur nie powinny być odwrócone do lica ściany. Obrączki na rurach spustowych nad uchwytyami powinny być przylutowane. Brzegi obrączek należy podwinąć na szerokości 4+6 mm.

Odchylenie rur spustowych od pionu nie powinno przekraczać: 2 cm przy długości rur spustowych do 10 m oraz 3 cm przy długości rur spustowych większych niż 10 m. Odchylenie rur spustowych od linii prostej, mierzone na długości 2 m, nie powinno przekraczać 0,3 cm.

6. KONTROLA JAKOŚCI ROBÓT

6.1. Ogólne zasady kontroli

Ogólne wymagania dotyczące kontroli jakości Robót podano w ST 00.00.00 „Wymagania ogólne”.

Badania techniczne należy przeprowadzić w czasie odbioru częściowego i końcowego robót (odbior częściowy przeprowadza się w odniesieniu do tych robót, do których dostęp późniejszy jest niemożliwy lub utrudniony). Badania wykonuje się podczas suchej pogody przy temperaturze powietrza nie niższej niż +5°C. Wyniki badań należy wpisać do dziennika budowy.

Do oceny i przyjęcia wykonanych robót wykonawca powinien przedstawić co najmniej następujące dokumenty:

1. zatwierdzoną dokumentację techniczną i dziennik budowy,
2. protokoły odbiorów międzyoperacyjnych stwierdzających prawidłowe przygotowanie podłoża, prawidłowe wykonanie każdej z warstw podkładowych pokrycia oraz innych robót zanikających,
3. protokoły badań kontrolnych lub zaświadczenia o jakości materiałów użytych do wykonanego pokrycia. Przed przystąpieniem do badań należy porównać na podstawie protokołów lub zapisów w dzienniku budowy:
4. czy podłoże nadawało się do rozpoczęcia robót blacharskich i pokryć
5. czy w okresie wykonywania robót z blach cynkowych temperatura powietrza nie była niższa niż +5°C.

6.2. Kontrola wykonania podłoży

Kontrola wykonania podłoży powinna być przeprowadzona przez inspektora nadzoru przed przystąpieniem do wykonywania pokryć.

6.2.1. Kontrola wykonania podłoży pod pokrycia dachowe z papy i powłok asfaltowych

Kontrola wykonania podłoży pod pokrycia dachowe z papy i powłok asfaltowych powinna być przeprowadzona zgodnie z wymaganiami PN-80/B-10240 p. 4.3.2 oraz wymaganiami niniejszej ST, p. 5.2.

6.2.2. Kontrola wykonania podłoży pod pokrycia z gontów asfaltowych

Kontrola wykonania podłoży pod pokrycia z gontów asfaltowych polega na sprawdzeniu, czy spełnione są wymagania zawarte w p. 5.3. niniejszej ST.

6.2.3. Kontrola wykonania podłoży pod pokrycia z materiałów rolowych z tworzyw sztucznych i kauczuku

Kontrola wykonania podłoży pod pokrycia z materiałów rolowanych z tworzyw sztucznych i kauczuku polega na sprawdzeniu, czy spełnione są wymagania zawarte w p. 5.7 niniejszej ST.

6.2.4. Kontrola wykonania podkładów pod pokrycia z dachówek, płyt i blach

Kontrola wykonania podkładów pod pokrycia z dachówek, płyt i blach polega na sprawdzeniu, czy spełnione są wymagania zawarte w p. 5.4. niniejszej ST.

6.3. Kontrola wykonania pokryć

Kontrola wykonania pokryć polega na sprawdzeniu zgodności ich wykonania z wymaganiami powołanych w norm przedmiotowych i wymaganiami niniejszej ST. Kontrola ta jest przeprowadzana przez Inspektora nadzoru:

- w odniesieniu do prac zanikających (kontrola między operacyjną) - podczas wykonywania robót dekarskich,

- w odniesieniu do właściwości całego pokrycia (kontrola końcowa) - po zakończeniu robót dekarских.

Szczelność pokrycia należy sprawdzić w wybranych przez Inspektora nadzoru miejscach szczególnie narażonych na zatrzymywanie się i przeciekanie wody, najlepiej po ulewnym deszczu. Jeśli nie jest to możliwe, to te wybrane miejsca należy polewać wodą przez 10 minut w sposób podobny do działania deszczu, obserwując, czy spływająca woda nie zatrzymuje się na powierzchni pokrycia albo czy nie przenika przez nie, tworząc zacieki. Stwierdzone usterki należy oznaczyć w sposób umożliwiający odszukanie ich po wyschnięciu pokrycia.

6.3.1. Pokrycia papowe oraz pokrycia z powłok asfaltowych

Kontrola międzyoperacyjna pokryć papowych oraz pokryć z powłok asfaltowych polega na bieżącym sprawdzaniu zgodności wykonywanych prac z niniejszą ST.

Kontrola końcowa wykonania pokryć polega na sprawdzeniu zgodności ich wykonania z projektem oraz niniejszą ST. Kontrolę przeprowadza się w sposób opisany w PN-98/B-10240, p. 4.

6.3.2. Pokrycia z gontów asfaltowych

Kontrola wykonania pokryć z gontów asfaltowych polega na sprawdzeniu zgodności ich wykonania z niniejszą ST. Kontrola ta jest przeprowadzana przez Inspektora nadzoru:

- w odniesieniu do prac zanikających (kontrola między operacyjna) - podczas wykonywania robót dekarских, na przykład kontrola wykonania podłoża, ewentualnie - gdy zachodzi potrzeba wykonania - kontrola ułożenia warstwy podkładowej z papy,
- w odniesieniu do właściwości całego pokrycia (kontrola końcowa) - po zakończeniu robót dekarских, z uwzględnieniem zarówno warstwy pokrywczej, jak też sposobu wykonania obróbek dekarских detali, sposobu odprowadzenia wody z połączeń dachowej, poprawności wykonania instalacji odgromowej itp.

6.3.6. Pokrycia z blachy

Kontrolę międzyoperacyjną i końcową dotyczącą pokryć z blachy przeprowadza się, sprawdzając zgodność wykonywanych prac z wymaganiami PN-61/B-10245, PN-EN 501:1999, PN-EN 506:2002, PN-EN 502:2002, PN-EN 504:2002, PN-EN 505:2002, PN-EN 507:2002, PN-EN 508-1:2002, PN-EN 508-2:2002, PN-EN 508-3:2002 oraz z wymaganiami niniejszej ST. W przypadku blach dachówkowych podczas kontroli należy zwrócić szczególną uwagę na odkryte krawędzie i zakłady.

6.4. Zakres kontroli wykonania obróbek blacharskich i orynnowania

Sposoby sprawdzania

Zgodność z dokumentacją techniczną i ST sprawdza się przez porównanie wykonanych robót blacharskich z dokumentacją opisową i rysunkową oraz stwierdzenie wzajemnej zgodności przez oględziny zewnętrzne, pomiary oraz konieczne próby. Wygląd zewnętrznego pokrycia ocenia się przez oględziny pokrycia i stwierdzenie niewystępowania takich wad jak dziury i pęknięcia oraz pomiary ewentualnej nieprostokątności szwów do okapu, odchylenia rąbków lub zwojów od linii prostej i od linii prostopadłej do okapu. Wielkość tych odchyżeń należy sprawdzić, mierząc przymiarem z dokładnością do 5 mm odchylenia od sznurka naciągniętego od okapu do kalenicy, a od linii prostopadłej do okapu (również z dokładnością do 5 mm) za pomocą sznurka i kątownika murarskiego. Sprawdzenie umocowania i rozstawu żabek, łapek i języków polega na stwierdzeniu zgodności z projektem i ST umocowania i rozstawu żabek, łatek i języków i powinno być przeprowadzone w czasie trwania robót. Łączenia i umocowania arkuszy sprawdza się: w szwach prostopadłych i równoległych do okapu, na kalenicy, w narożach, korytach, kosztach dachowych. Polega ono na stwierdzeniu, czy łączenia i umocowania arkuszy są zgodne z projektem. Ocena wykonania i umocowania pasów usztywniających polega na oględzinach w czasie trwania robót i stwierdzeniu zgodności z projektem i ST. Sprawdzenie rynien polega na stwierdzeniu zgodnego z projektem i ST wykonania uchwytów, denek i wpustów rynnowych oraz połączeń poszczególnych odcinków rynien (zakłady nitowane i lutowane). Należy także sprawdzić, czy rynny nie mają wgnieceń, dziur i pęknięć. Ocena wykonania rur spustowych polega na kontroli zgodności wykonania z projektem i zapisami ST : połączeń w szwach pionowych i poziomych, umocowań rur w uchwytach, odchyłach rur od prostoliniowości i pionowości; należy także sprawdzić, czy rury nie mają dziur, wgnieceń i pęknięć. Pionowość sprawdza się pionem murarskim i przymiarem z dokładnością do 5 mm. Ocena zabezpieczeń elewacyjnych polega na sprawdzeniu zgodności z projektem i ST wykonania połączeń arkuszy, umocowania zabezpieczeń i odgięć przy murach. Ocena zabezpieczeń dachowych polega na sprawdzeniu zgodności z projektem i ST wykonania zabezpieczeń kominów i murów ogniowych oraz innych elementów dachu, jak: wywietrzniki, włazy, kołnierze masztów, kołpaki rur wentylacyjnych i nasady kominowe.

6.5. Ocena końcowa.

Jeśli wszystkie oględziny, sprawdzania i pomiary wykażą zgodność wykonania z projektem i wymaganiami ST, wykonane roboty należy uznać za prawidłowe. Gdy chociaż jedno z badań da wynik ujemny, całość odbieranych robót uznaje się za niezgodne z wymaganiami projektu i nie przyjmuje się. Zależnie od zakresu niezgodności z projektem lub ST wykonane roboty mogą być zakwalifikowane do ponownego wykonania w całości lub częściowych napraw. W obu przypadkach pokrycie podlega ponownemu sprawdzeniu i odbiorowi.

W przypadku stwierdzenia usterek nie nadających się do usunięcia, ale nie wpływających na szczelność pokrycia, roboty blacharskie mogą być przyjęte z równoczesnym odpowiednim procentowym obniżeniem wartości robót.

7. OBMIAR ROBÓT

1. Ogólne wymagania dotyczące obmiaru Robót podano w ST 00.00.00 „Wymagania ogólne”.

2. Jednostką obmiaru jest:

■ m², metr bieżący

Wymiary, zapisy, obliczenia i rysunki wymagane do sporządzenia przedmiaru w trakcie realizacji Robót, będą zamieszczane w Księdze Obmiarów.

8. ODBIÓR ROBÓT ODBIÓR ROBÓT

8.1. Ustalenia ogólne dotyczące odbioru robót

Ogólne wymagania dotyczące odbioru Robót podano w ST 00.00.00 „Wymagania ogólne”.

8.2. Dokumenty które Wykonawca powinien przedstawić przy odbiorze robót

Podstawę do odbioru wykonania robót dekarских stanowi stwierdzenie zgodności ich wykonania z dokumentacją projektową i zatwierdzonymi zmianami, podanymi w dokumentacji powykonawczej. Wykonawca zobowiązany jest przedstawić:

- pełną dokumentację powykonawczą wraz z oświadczeniem stwierdzającym zgodność wykonania robót dekarских i blacharskich z projektem,
- protokoły z badań kontrolnych oraz certyfikaty jakości materiałów i wyrobów,
- stwierdzenie inspektora nadzoru, że wyniki przeprowadzonych badań robót dekarских były pozytywne.
- Nie przewiduje się odstępstw od wymagań niniejszych Warunków technicznych. Protokół odbioru powinien zawierać:
- zestawienie wyników badań międzyoperacyjnych i końcowych,
- stwierdzenie zgodności lub niezgodności wykonania robót dekarских z projektem,
- spis dokumentacji przekazywanej inwestorowi, w której skład powinien wchodzić program utrzymania pokrycia.

8.3. Odbiór robót pokryciowych dachu

Przy odbiorze robót pokrywczych sprawdza się:

- 1) zgodność wykonania robót z dokumentacją techniczną i ST,
- 2) materiały,
- 3) wygląd zewnętrzny pokrycia i podłoża,

- 4) bada się prawidłowość i dokładność wykonania (szczelność) pokrycia,

8.4. Odbiór robót blacharskich

Przy odbiorze robót blacharskich sprawdza się:

- 1) zgodność wykonania robót z dokumentacją techniczną i ST,
- 2) materiały,
- 3) wygląd zewnętrzny pokrycia,
- 4) umocowanie i rozstawienie żabek, łapki języków,
- 5) połączenia i umocowania arkuszy,
- 6) wykonanie i umocowanie pasów usztywniających,
- 7) rynny,
- 8) rury spustowe,
- 9) zabezpieczenia elewacyjne,
- 10) zabezpieczenia dachowe,
- 11) szczelność pokrycia.

9. PRZEPISY ZWIĄZANE

Normy nie są obowiązkowe - za wyjątkiem:

1. Wymienionych - jako obowiązujące - w Załączniku nr1 do rozporządzenia M I z dnia 7 kwietnia 2004 r. (Dz. U. Nr 109, poz. 1156) w sprawie zmiany warunków technicznych, jakim powinny odpowiadać budynki i ich usytuowanie (Dz. U. 2002 nr 75, poz.690, z 12 kwietnia 2002).
 2. Przywołanych w niniejszej specyfikacji technicznej w pkt9 - jako obligatoryjne dla danego zadania
 3. Jeśli są „przywołane w projekcie” jako podstawa projektu lub rozwiązania
- PN-B-02361:1999 Pochylenia połączeń dachowych
- PN-80/B-10240 Pokrycia dachowe z papy i powłok asfaltowych. Wymagania i badania przy odbiorze
- PN-71/B-10241 Roboty pokrywcze. Krycie dachówką ceramiczną. Wymagania i badania przy odbiorze
- PN-63/B-10243 Roboty pokrywcze dachówką cementową. Wymagania i badania przy odbiorze
- PN-61/B-10245 Roboty blacharskie budowlane z blachy stalowej ocynkowanej i cynkowej. Wymagania i badania techniczne przy odbiorze
- PN-EN 501:1999 Wyroby do pokryć dachowych z metalu. Charakterystyka wyrobów z cynku do pokryć dachowych układanych na ciągłym podłożu
- PN-EN 506:2002 Wyroby do pokryć dachowych z metalu. Charakterystyka wyrobów samonośnych z blachy miedzianej lub cynkowej
- PN-EN 504:2002 Wyroby do pokryć dachowych z metalu. Charakterystyka wyrobów z blachy miedzianej układanych na ciągłym podłożu
- PN-EN 505:2002 Wyroby do pokryć dachowych z metalu. Charakterystyka wyrobów płytowych ze stali układanych na ciągłym podłożu
- PN-EN 508-1:2002 Wyroby do pokryć dachowych z metalu. Charakterystyka wyrobów samonośnych z blachy stalowej, aluminiowej lub ze stali odpornej na korozję. Część 1: Stal
- PN-EN 508-2:2002 Wyroby do pokryć dachowych z metalu. Charakterystyka wyrobów samonośnych z blachy stalowej, aluminiowej lub ze stali odpornej na korozję. Część 2: Aluminium
- PN-EN 508-3:2002 Wyroby do pokryć dachowych z metalu. Charakterystyka wyrobów samonośnych z blachy stalowej, aluminiowej lub ze stali odpornej na korozję. Część 3: Stal odporna na korozję
- PN-EN 502:2002 Wyroby do pokryć dachowych z metalu. Charakterystyka wyrobów samonośnych z blachy ze stali odpornej na korozję, układanych na ciągłym podłożu
- PN-EN 507:2002 Wyroby do pokryć dachowych z metalu. Charakterystyka wyrobów samonośnych z blachy aluminiowej, układanych na ciągłym podłożu
- PN-B-94701:1999 Dachy. Uchwyty stalowe ocynkowane do rur spustowych okrągłych
- PN-EN 1462:2001 Uchwyty do rynien okapowych. Wymagania i badania
- PN-EN 612:1999 Rynny dachowe i rury spustowe z blachy. Definicje, podział i wymagania
- PN-B-94701:1999 Dachy. Uchwyty stalowe ocynkowane do rur spustowych okrągłych
- PN-B-94702:1999 Dachy. Uchwyty stalowe ocynkowane do rynien półokrągłych
- PN-B-20130:2001 Wyroby do izolacji cieplnej w budownictwie. Płyty styropianowe (PS-E)
- PN-EN 607:1999 Rynny dachowe i elementy wyposażenia z PVC-U. Definicje, wymagania i badania
- PN-EN 1462:2001 Uchwyty do rynien okapowych. Wymagania i badania
- PN EN 988 Cynk i stopy cynku. Specyfikacja wyrobów płaskich, rolowych, dla budownictwa
- PN-B-24000:1997 Dyspersyjna masa asfaltowo-kauczukowa
- PN-B-24002:1997 Asfaltowa emulsja anionowa
- PN-B-24003:1997 Asfaltowa emulsja kationowa
- PN-B-24004:1997 Masa asfaltowo-aluminiowa
- PN-B-24006:1997 Masa asfaltowo-kauczukowa
- PN-B-24620:1998 Lepiki, masy i roztwory asfaltowe stosowane na zimno
- PN-74/B-24620 Lepik asfaltowy stosowany na zimno
- PN-74/B-24622 Roztwór asfaltowy do gruntowania
- PN-B-24625:1998 Lepik asfaltowy i asfaltowo-polimerowy z wypełniaczami stosowane na gorąco
- PN-89/B-27617 Papa asfaltowa na tekturze budowlanej
- PN-91/B-27618 Papa asfaltowa na osnowie zdwojonej przesywanej z tkaniny szklanej i welonu szklanego
- PN-92/B-27619 Papa asfaltowa na folii lub taśmie aluminiowej
- PN-B-27620:1998 Papa asfaltowa na welonie z włókien szklanych
- PN-B -27621:1998 Papa asfaltowa podkładowa na włókninie przesywanej
- PN-EN 490 :2000 Dachówki i kształtki dachowe cementowe. Charakterystyka wyrobu
- PN-B-12070 :1996 Wyroby budowlane z betonu. Dachówki i gąsiorzy dachowe cementowe
- PN-EN 1304 :2002 Dachówki ceramiczne. Definicje i specyfikacja wyrobów
- PN-B-12020:1997 Pokrycia dachowe ceramiczne. Dachówki i gąsiorzy dachowe ceramiczne
- PN-92/C-89090 Folie z tworzyw sztucznych. Oznaczanie grubości
- PN-ISO 37:1998 Guma i kauczuk termoplastyczny. Oznaczanie właściwości wytrzymałościowych przy rozciąganiu
- PN-81/C-89034 Tworzywa sztuczne. Oznaczanie cech wytrzymałościowych przy statycznym rozciąganiu
- PN-B5/C-89037 tworzywa sztuczne. Metody badań odporności na starzenie
- Instrukcja ITBnr294 Wytyczne badania pokryć dachowych wraz z podłożem i kryteria oceny wyników.